ΟΡΓΑΝΟΝ ΤΟΥ ΣΥΛΛΟΓΟΥ ΥΠΑΛΛΗΛΩΝ ΕΘΝΙΚΗΣ ΤΡΑΠΕΖΗΣ

ΤΡΑΠΕΖΙΤΙΚΗ ΣΥΛΛΟΓΙΚΟΝ ΔΕΛΤΙΟΝ

ΓΡΑΦΕΙΑ: ΣΟΦΟΚΛΕΟΥΣ 10
ΤΗΛ. 34.659

ΜΗΝΙΑΙΑ ΕΚΔΟΣΙΣ

ΜΑΡΤΙΟΣ 1941
ΕΤΟΣ Ζ' ΑΡΙΘ. ΦΥΛΛΟΥ 81

ΟΙ ΕΙΣ ΤΑ ΜΕΤΟΠΙΣΘΕΝ

Πέντε μῆνες συμπληροῦνται ἤδη ἀφ' ἧς ἡ Πατρίς μας ἔλαβε τὰ ὅπλα διὰ νὰ ἀμυνθῇ κατὰ τοῦ ἐλεεινοῦ γείτονος, ὁ ὁποῖος ἐπεχείρησε τὴν ὑποδούλωσίν της. Πέντε ἤδη μῆνας ὁ πόλεμος μαίνεται εἰς τὰ Ἀλβανικὰ ὄρη, ὅπου οἱ Ἕλληνες χύνουν ἡρωϊκῶς τὸ αἷμά των διὰ τὴν ἐλευθερίαν τῆς Πατρίδος των, ἐνῶ εἰς ἄλλα σημεῖα τῶν συνόρων οἱ ἀκρῖται μας προασπίζουν τὴν Χώραν κατὰ παντὸς ἐνδεχομένου. Διὰ τὴν ἀπόκρουσιν τοῦ εἰσβολέως καὶ τὴν προστασίαν τῶν συνόρων μας ἡ Πατρὶς ἐκάλεσε τὰ τέκνα της, τὰ ὁποῖα ἔσπευσαν μὲ πρωτοφανῆ προθυμίαν καὶ ἐνθουσιασμόν.

Εἰς τὴν πρόσκλησιν αὐτὴν ἀπήντησαν ὡς ἔδει καὶ οἱ συνάδελφοί μας, οἱ ὁποῖοι ἔσπευσαν εἰς τὰς θέσεις ὅπου τοὺς ἔταξεν ἡ Πατρὶς διὰ νὰ προσφέρουν τὰς ὑπηρεσίας καὶ τὰς θυσίας τὰς ὁποίας ἐπιβάλλουν αἱ ἱστορικαὶ αὐταὶ στιγμαί. Ἡ Ἐθνικὴ Τράπεζα εἶδε τὰς τάξεις τοῦ προσωπικοῦ αὐτῆς ἀραιουμένας ἀπὸ τὴν ἀναχώρησιν ἐκείνων, οἱ ὁποῖοι ἔφυγον ἵνα πυκνώσουν ἄλλας φάλαγγας. Ἡ ἀραίωσις αὐτὴ ἐσυνεχίσθη, μετ' ὀλίγας δὲ ἡμέρας τὸ ἥμισυ περίπου τοῦ ἄρρενος προσωπικοῦ θὰ ἔχῃ περιβληθῇ τὴν ἔνδοξον στολὴν τοῦ Ἕλληνος Στρατιώτου.

Τὸ κενὸν τὸ ὁποῖον ἐδημιουργήθη εἶναι μέγα· ἀκριβῶς ὅμως τὸ μέγεθος τοῦ κενοῦ καὶ ἡ αἰτία ἥτις τὸ προεκάλεσε διαγράφουν βαρείας ὑποχρεώσεις δι' ἐκείνους οἵτινες ἔμειναν ὀπίσω.

Δι' ἡμᾶς οἱ ὁποῖοι δὲν εἴχαμεν τὴν τιμὴν νὰ κληθῶμεν, μέγα ὅσον καὶ τιμητικὸν καθῆκον γεννᾶται: νὰ ἀναπληρώσωμεν τοὺς ἀπελθόντας συναδέλφους μας. Νὰ τοὺς ἀναπληρώσωμεν παντοῦ, εἰς τὴν ἐργασίαν των καὶ εἰς τὴν προστασίαν τῶν οἰκογενειῶν των. Καὶ εἰς τὴν Τράπεζαν καὶ εἰς τὸν οἶκόν των, ἡ ἀπουσία των δὲν πρέπει νὰ ἐπιτρέψωμεν νὰ προκαλέσῃ διαταραχὴν ἡ δυστυχίαν. Ἐκεῖνοι πολεμοῦν προσφέροντες εἰς τὴν Πατρίδα τὴν ὑψίστην θυσίαν, τὴν θυσίαν τοῦ αἵματος. Ἡμεῖς, χάριν τῆς Πατρίδος καὶ χάριν ἐκείνων θὰ ἐργασθῶμεν, θὰ διαθέσωμεν ὅλας τὰς δυνάμεις μας διὰ νὰ τοὺς ἐξασφαλίσωμεν τὴν θέσιν των εἰς τὴν Τράπεζαν καὶ τὴν εὐτυχίαν τῶν οἰκογενειῶν των, δημιουργοῦντες οὕτω τὰς ἀπαραιτήτους προϋποθέσεις αἱ ὁποῖαι θὰ δώσουν εἰς τοὺς ἀγωνιζομένους συναδέλφους τὴν ψυχικὴν γαλήνην ἥτις θὰ τοὺς ἐπιτρέψῃ νὰ ἐπιτελέσουν ἀπερίσπαστοι τὸ ἀνατεθὲν εἰς αὐτοὺς μέγα ἔργον.

Δὲν ἐπιτρέπεται ἐπιστρέφοντες οἱ πολεμισταί μας νὰ εὕρουν εἰς τὰς θέσεις των ἄλλους διότι ἡμεῖς δὲν ἠθελήσαμεν νὰ προσφέρωμεν ὀλίγον ἱδρῶτα ὅταν ἐκεῖνοι προσφέρουν τὸ αἷμά των. Δὲν ἐπιτρέπεται νὰ ἀφήσωμεν νὰ κλονισθῇ ἡ ἰσχὺς τοῦ Ἱδρύματος ἢ νὰ περιορισθοῦν αἱ ἐργασίαι του διότι ἠθελήσαμεν νὰ συνεχίσωμεν τὴν ζωήν μας τῆς εἰρηνικῆς ἐποχῆς. Ὁ σημερινὸς πόλεμος εἶναι πόλεμος ὁλοκληρωτικός· ὅλοι εἴμεθα ἐπιστρατευμένοι, ἄλλοι εἰς τὰ Ἀλβανικὰ βουνά, ἄλλοι εἰς τὰς πόλεις τῆς Ἑλλάδος μας.

Δὲν ὑπάρχουν σήμερον βαθμοῦχοι ἢ προνομιοῦχοι εἰς τὸ Ἵδρυμα. Πάντες εἴμεθα ἐργάται, ἐργάται ἁπλοῖ, ἐργάται τοῦ μεγάλου ἔργου: τῆς Νίκης. Τμηματάρχαι ἢ γραφεῖς, μοναδικὸν σκοπὸν ἔχομεν νὰ ἀντιμετωπίσωμεν τὰς δυσκόλους καὶ ἱστορικὰς περιστάσεις τὰς ὁποίας ἀντιμετωπίζει ἡ Πατρὶς καὶ νὰ ἀποδείξωμεν εἰς τοὺς πολεμιστὰς συναδέλφους μας, ὅτι δὲν εἴμεθα κατώτεροι ἐκείνων εἰς τὴν ἀντίληψιν καὶ ἐκτέλεσιν τοῦ καθήκοντος. Ὅλοι εἰς τὰς θέσεις μας, στρατιῶται τοῦ στρατοῦ τῶν μετόπισθεν, ἀποφασισμένοι διὰ θυσίας, μὲ πίστιν εἰς τὸν σκοπὸν καὶ μὲ πεποίθησιν ὅτι αἱ θυσίαι μας δὲν θὰ μείνουν ἄνευ ἀναγνωρίσεως.

Η 25Η ΜΑΡΤΙΟΥ

Τοῦ κ. ΞΕΝΟΦΩΝΤΟΣ Ι. ΧΑΤΖΗΣΑΡΑΝΤΟΥ, δικηγόρου

Πρὶν φθάσῃ αὐτὴ ἡ ἡμέρα, ἡ ἡμέρα ποὺ μὲ κατάνυξιν προσμένει ἡ ἐθνικὴ εὐγνωμοσύνη, διά ν' ἀποτίσῃ εὐλαβικὸν τὸν φόρον της πρὸς τὴν Ἀειπάρθενον, κάθε Παρασκευὴν ἀπόγευμα, ὕστερα ἀπὸ τὸ ὀργιῶδες ἀποκρηάτικο γλέντι, τὰ σήμαντρα τῶν Ναῶν ἠχοῦν καὶ προσκαλοῦν τοὺς πιστοὺς ν' ἀπευθύνουν τὸ «χαῖρε» πρὸς τὴν «Ἀνύμφευτον Νύμφην».

Τότε, ἀπὸ τὸ βάθος τῶν αἰώνων τῆς μαύρης δουλείας, σὰν θεία διαθήκη ποὺ παρεδόθη στὴν Ἐθνικὴ στοργὴ νὰ τὴν κρατήσῃ ἀλώβητη, προβάλλει ὁ εὐχαριστήριος ὕμνος πρὸς τὴν Ὑπέρμαχον Στρατηγόν, ὁ ὕμνος τῶν Νικητηρίων ὁ ἀφιερωμένος εἰς Αὐτήν.

Ἀνατρέχει λοιπὸν ὁ Ἐθνικὸς στοχασμὸς εἰς τὸ βάθος ἐκείνων τῶν αἰώνων, ἡ ἀναπόλησις ἔντονη γίνεται ζωοδότρια καὶ αἱ σελίδες τῆς ἱστορίας ἀποβαίνουν ὁ σκηνικὸς χῶρος, ἀπὸ τὸν ὁποῖον θὰ παρελάσουν γεγονότα θλιβερά, δόγματα τῆς φυλῆς μας διδακτικά, ὑποθῆκαι πρὸς τοὺς νεωτέρους, δόγματα ἀληθινά, ἱστορικά.

Μέσα εἰς τὴν Βυζαντινὴν ἀρχοντιὰ καὶ τὸν πλοῦτον, εἰς τὴν χλιδὴν καὶ τὴν δόξαν, εἰς τὴν ἀποκορύφωσιν τῆς εὐμαρείας, Αὐτοκράτορες, Ἀρχιερεῖς καὶ χριστιανοὶ ὑπήκοοι, ἐλησμόνησαν τὸ Θεῖον. Τὰ ὄργια τῆς Βυζαντινῆς αὐλῆς, σὰν ἐπιδημία ἀκαταδάμαστη μετεδόθησαν εἰς τὰς λαϊκὰς τάξεις καὶ εἰς τὰ στήθη τὰ ἑλληνικὰ ὁ θρησκευτικὸς παλμὸς κατεπνίγετο, ἐξηφανίσθη.

Ὅπως κάθε γλέντι, κάθε ὄργιον, κάθε χαρὰ καὶ ἀπόλαυσις ἔχει σύντομον τὸ τέρμα, ἀλλὰ τὰς συνεπείας αἱματηρὰς καὶ δυσεπουλώτους, ἔτσι συνέβη καὶ διὰ τὴν εὐτυχίαν τῶν Βυζαντινῶν. Λαοὶ διαφόρου προελεύσεως, βάρβαροι καὶ πολιτισμένοι, μὲ πόθον ἀσυγκράτητον ἐφέροντο πρὸς τὰς ὄχθας τοῦ Βοσπόρου καὶ ὁ τροῦλος τῆς Ἁγίας Σοφίας ὑπῆρξεν ἑλκυστικὴ δύναμις, ἀφάνταστος δι' αὐτούς. Διὰ πολλοστὴν φορὰν ἔφθανον ἐχθροὶ πρὸ τῶν τειχῶν, ὅταν πλέον ὁ Αὐτοκράτωρ μὲ τὰ στρατεύματά του ἐμάχετο μακράν, γέροντες δὲ καὶ γυναῖκες προσέτρεχαν, ἀποκαρδιωμένοι καὶ ἀδύνατοι νὰ ταχθοῦν πίσω ἀπὸ τὰ τείχη διὰ νὰ ὑπερασπίσουν τὴν πόλιν τοῦ Κωνσταντίνου.

Τί τάχα θ' ἀπέδιδε μιὰ τέτοια ὑπεράσπισις; Ὑψηλὰ τὰ τείχη, καλοχτισμένα, μὰ παραμελημένα καὶ ἀραιά, ὑπερασπιζόμενα ἀπὸ χέρια ποὺ ἔτρεμαν καὶ καρδιὲς ποὺ ἐρράγιζαν ἀπὸ τὴν ἀγωνιώδη προσδοκία ἑνὸς φρικαλέου τέλους.

Εἰς τὴν ἀποκαρδίωσιν αὐτήν, εἰς τὴν στυγνὴν αὐτὴν στιγμὴν τοῦ ἀναποτρέπτου, ἀναυδη ἡ ψυχὴ τῶν ὑπερασπιστῶν, πνιγμένη εἰς τοὺς ζόφους τῶν Μοιραίων ποὺ θὰ διαδραματισθοῦν μὲ πρωταγωνιστὰς τέρατα καὶ δαίμονας, ἀνίκανη νὰ φθάσῃ μέχρι τῶν Οὐρανῶν καὶ μαυρισμένη ἀπὸ τὸν μαρτυρικὸν σταυρὸν τοῦ Ἐλευθερωτοῦ, φωτίζεται κάποτε ἀπὸ μίαν ἀκτῖνα ἐλπίδος καὶ προστρέχει ἱκετευτικὰ εἰς τὴν Μητέρα τοῦ Πόνου, τὴν Μεγαλόχαρη, τὴν ἀντίληψιν τῶν πολεμουμένων, παρακαλεῖ ἐκείνην καὶ τὴν ἀνακηρύττει Ὑ π έ ρ μ α χ ο ν Σ τ ρ α τ η γ ό ν. Καὶ τὸ Βυζάντιον ἐσώθη τότε. Ἐσώθη πρόσκαιρα, γιατὶ πάλιν ἐλησμόνησε καὶ ἐτράπη πρὸς τὰς ἕξεις του. Ὡς τόσον, ἡ 25η Μαρτίου, φθάνει ἀνάμεσα αὐτῶν τῶν ἐπετείων τῶν Χαιρετισμῶν πρὸς τὴν Θεοτόκον, ὁ Εὐαγγελισμὸς τῆς ὁποίας ἐσυμβόλισε τὸν Εὐαγγελισμὸν τῆς ἀναστάσεως τοῦ Ἔθνους, καὶ τὴν ὁποίαν ἡ δρὰξ τῶν ἀγωνιστῶν τοῦ 1821 ἐξέλεξεν ὡς χρονικὴν ἀφετηρίαν τοῦ ἀγῶνος.

Ἡ πίστις, ἡ παντοδύναμος πίστις,

Ο ΣΥΝΔΙΟΙΚΗΤΗΣ κ. Κ. ΖΑΒΙΤΖΙΑΝΟΣ ΔΙΑ ΤΟΥΣ ΣΥΛΛΟΓΟΥΣ ΜΑΣ

«Μοῦ εἶναι ἰδιαιτέρως εὐχάριστος ἡ διαπίστωσις μιᾶς σφριγώσης συλλογικῆς ζωῆς εἰς τὸν Σύλλογον τῶν Ὑπαλλήλων τῆς Ἐθνικῆς Τραπέζης τῆς Ἑλλάδος. Τοὺς σκοποὺς καὶ τὴν δρᾶσιν τοῦ Συλλόγου ἐνεθάρρυνε πάντοτε ἡ Διοίκησις τῆς Τραπέζης, ἐκκινοῦσα ἀπὸ τὴν σκέψιν, ὅτι τὸ προσωπικὸν τοῦ Ἱδρύματος εἶναι συνεργάτης τῆς Διοικήσεως εἰς μίαν ἀποστολὴν ἀνωτέρας πνοῆς, αὐτόχρημα ἐθνικὴν καὶ βαθύτατα κοινωφελῆ.

»Κατὰ τὸ βραχὺ διάστημα ἀπὸ τῆς ἀναλήψεως τῶν καθηκόντων τοῦ Συνδιοικητοῦ εἶχον τὴν εὐκαιρίαν νὰ γνωρίσω ὡρισμένας ἐκδηλώσεις τοῦ Συλλόγου τῶν Ὑπαλλήλων τῆς Τραπέζης, αἱ ὁποῖαι περιποιοῦν πραγματικὴν τιμὴν εἰς αὐτόν.

Ἀπὸ τὴν βάπτισιν τοῦ Κωνσταντίνου—Νικηφόρου Κωστούλα

»Μία τοιαύτη ἐκδήλωσις εἶναι ἡ Ἀλληλεγγύη Μαχομένου Συναδέλφου, τῆς ὁποίας ἐκτιμῶ βαθύτατα τὸν ὑψηλὸν καὶ εὐγενῆ σκοπόν.

»Ἄλλη ἐκδήλωσις εἶναι ἡ «Τραπεζιτικὴ» ἀποδεικνύουσα διὰ τῆς καλῆς της ὀργανώσεως, τῆς σημαντικῆς κυκλοφορίας καὶ τῆς ὅλης της ἐμφανίσεως συλλογικὴν ὡριμότητα ἰδιαιτέρως ἀξιοσημείωτον.

»Εἶχον ἐξ ἄλλου τὴν εὐκαιρίαν ἐξ ἀφορμῆς τῆς βαπτίσεως τοῦ ὀρφανοῦ ἀναδεκτοῦ τοῦ Συλλόγου Κωνσταντίνου-Νικηφόρου Κωστούλα, ἡ ὁποία πολὺ μὲ συνεκίνησε, νὰ γνωρίσω τὴν Λέσχην τοῦ Συλλόγου, ἱκανοποιητικώτατα ὠργανωμένην καὶ παρέχουσαν ἀξιόλογον ἐξυπηρέτησιν εἰς τὰ μέλη τοῦ Συλλόγου.

»Τὴν συλλογικὴν ζωὴν τοῦ Συλλόγου τῶν ὑπαλλήλων τῆς Ἐθνικῆς Τραπέζης θὰ παρακολουθήσω μὲ ζωηρότατον ἐνδιαφέρον.

»Ἀπευθύνων διὰ τῆς «Τραπεζιτικῆς» θερμὸν χαιρετισμὸν πρὸς τὰ μέλη τοῦ Συλλόγου εὔχομαι γόνιμον δρᾶσιν.

»Ἰδιαιτέρως εὔχομαι προκοπὴν εἰς τὴν «Τραπεζιτικήν», διὰ τῆς ὁποίας ἐπιτυγχάνεται ὑπὸ τὰς καλλιτέρας συνθήκας ἡ μεταξὺ τῶν μελῶν τοῦ Συλλόγου ἐπικοινωνία καὶ τῆς ὁποίας ἡ μορφωτικὴ ἀποστολὴ καὶ ἡ γενικωτέρα συμβολὴ εἰς τὴν ἐξέτασιν τῶν οἰκονομικῶν ζητημάτων τῆς Χώρας εἶναι σοβαρὰ ἀποκτήματα.

»Οὐδεμίαν ἔχω ἀμφιβολίαν, ὅτι ἡ «Τραπεζιτικὴ» θὰ ἐξελιχθῇ εἰς περαιτέρω πρόοδον. Ὁ χαρακτὴρ αὐτῆς ὡς βήματος ἐμφανίσεως τῆς δυναμικότητος τῶν ὑπαλλήλων τῆς Τραπέζης ὡς συνόλου, ὄχι μόνον ἐντός, ἀλλὰ καὶ εἰς εὐρύτερον ἐκτὸς τῆς Τραπέζης κύκλον, πιστεύω, ὅτι εἶναι βαθύτατα συνειδητὸς εἰς ὅλους τοὺς λειτουργοὺς τῆς Τραπέζης καὶ ὅτι ὅλοι ἐν εὐγενεῖ ἁμίλλῃ προσφέρουν καὶ θὰ προσφέρουν εἰς ὁλονὲν μεγαλυτέραν ἔκτασιν τὴν συμβολήν των διὰ τὴν πρόοδον καὶ ἐξέλιξινμᾶς συλλογικῆς ἐκδηλώσεως, ὅλως ἰδιαιτέρως ἀξιομνημονεύτου».

Κ. ΖΑΒΙΤΖΙΑΝΟΣ

Η ΣΥΜΠΑΡΟΥΣΙΣ ΤΗΣ ΣΥΝΤΑΞΕΩΣ ΔΙΑ ΤΟΥΣ ΠΛΗΘΟΝΤΑΣ ΕΚ ΤΟΥ ΠΟΛΕΜΟΥ

Εἰς τὸ προηγούμενον φύλλον ἀναγγείλαμεν ὅτι ἡ Διοίκησις τῆς Τραπέζης εἶχε λάβει τὴν ἀπόφασιν τῆς συμπληρώσεως τῆς συντάξεως μέχρι τοῦ συνόλου τοῦ μισθοῦ διὰ τὰς οἰκογενείας τῶν θνησκόντων ἐκ πολεμικῆς αἰτίας ὑπαλλήλων της.

Ἡ ὡς ἄνω παλαιὰ ἀπόφασις τοῦ Προέδρου τῆς Κυβερνήσεως καὶ Διοικητοῦ μας κ. Ἀλ. Κορίζῃ ἔλαβε συγκεκριμένην μορφὴν κατὰ τὴν συνεδρίαν τοῦ Γεν. Συμβουλίου τῆς Τραπέζης τῆς 26-2-41 καθ' ἣν καὶ διετυπώθη τὸ ἀκόλουθον πρακτικόν.

1) Ἐὰν ὑπάλληλος τῆς Τραπέζης ἐν στρατεύσει διατελῶν ἀποθάνῃ ἐκ τραύματος ἢ νόσου ἀποτόκου τῶν κακουχιῶν τοῦ παρόντος Πολέμου ὡς καὶ ἐὰν ὑπάλληλος μὴ ὑπηρετῶν ἐν τῷ στρατῷ πέσῃ θῦμα βομβαρδισμῶν, ἢ ἄλλης πολεμικῆς ἐνεργείας, ἡ Τράπεζα παρέχει εἰς τὰ κατὰ τὰς διατάξεις τοῦ Κανονισμοῦ τοῦ Ταμείου Συντάξεων τῶν Ὑπαλλήλων δικαιούμενα συντάξεως πρόσωπα, μηνιαῖον ἐπίδομα ἴσον πρὸς τὴν διαφορὰν μεταξὺ τῆς καθορισθησομένης αὐτοῖς συντάξεως καὶ τοῦ ὀργανικοῦ μισθοῦ δν ἐλάμβανεν ὁ θανών. Εἰς περίπτωσιν ὅμως καθ' ἣν τὸ Ταμεῖον Συντάξεων τῶν ὑπαλλήλων λάβῃ τυχὸν μεταγενεστέρως μέτρα περαιτέρω ἐνισχύσεως τῶν οἰκογενειῶν τῶν κατὰ τὰ ἄνω θανόντων ὑπαλλήλων, τὰ ἐγκριθησόμενα ἐπιδόματα θὰ μειοῦνται ἀναλόγως. Τὰ μηνιαῖα ταῦτα ἐπιδόματα παρέχονται, μεταβιβάζονται καὶ ἀπόλλυνται ὑφ' οὕς καὶ ἡ σύνταξις ὅρους.

2) Εἰς τοὺς ἐκ τῆς αὐτῆς κατὰ τὴν παράγραφον 1 αἰτίας:

α) Τὰς οἰκογενείας τῶν ὑπαλλήλων τὰς μὴ δικαιουμένας συντάξεως ὡς ἐκ τῆς ὀλιγοχρονίου ὑπηρεσίας τοῦ θανόντος καὶ

β) Τοὺς ὑπαλλήλους τοὺς καθισταμένους ὁριστικῶς ἀνικάνους πρὸς ἐργασίαν ἡ Τράπεζα χορηγεῖ ἐφ' ἅπαξ βοήθημα ἢ μηνιαῖον ἐπίδομα καθοριζόμενα ἑκάστοτε δι' ἀποφάσεως τοῦ Γενικοῦ Συμβουλίου.

3) Τὰ κατὰ τὰς ἄνω 1 καὶ 2 παραγράφους ἐπιδόματα ἢ ἐφ' ἅπαξ βοηθήματα παρέχονται ἀνεξαρτήτως τῶν ἐκ τοῦ Δημοσίου ἢ ἄλλοθεν χορηγηθησομένων τυχὸν ἐπιδομάτων διὰ τὴν αὐτὴν αἰτίαν.

Ξενοφῶν Ι Χατζησαράντος
Δικηγόρος

ΕΠΙΣΤΟΛΑΙ ΠΡΟΣ ΤΗΝ "ΤΡΑΠΕΖΙΤΙΚΗΝ,,

ΕΠΑΓΓΕΛΜΑΤΙΚΑ ΖΗΜΗΜΑΤΑ

Ἐν Καλάμαις 20 Μαρτίου 1941
Κύριε Διευθυντά,

Διαβιβάζω παράκλησιν πολλῶν συναδέλφων καὶ παρακαλῶ θερμῶς ὅπως συνηγορήσητε ὑπὲρ ταύτης.

Εἰς τὸ φύλλον σας τοῦ Ἰανουαρίου βλέπομεν μεθ' ἱκανοποιήσεως νὰ ἐκφράζητε τὴν ἐλπίδα ὅτι ἡ Σεβαστὴ Διοίκησις τῆς Τραπέζης θὰ θελήσῃ νὰ μεριμνήσῃ διὰ τὴν οἰκονομικὴν ἐνίσχυσιν τοῦ Προσωπικοῦ, δοθέντος ὅτι μετὰ δυσκολίας ἀνταποκρίνεται εἰς τὰς τρεχούσας βιοτικὰς ἀνάγκας, μὲ τὴν καθημερινὴν καὶ ἀλματώδη αὔξησιν τῆς τιμῆς πάντων τῶν εἰδῶν πρώτης ἀνάγκης. Ἐπληροφορήθημεν ὅτι ἡ Τράπεζα τῆς Ἑλλάδος προέβη εἰς οἰκονομικὴν ἐνίσχυσιν τῶν ὑπαλλήλων της ἀπὸ τοῦ παρελθόντος μηνός. Ὑποβάλλομεν τὴν παράκλησιν ὅπως ἡ Ἐπιμελητεία Ἐπαγγελματικῶν συμφερόντων τοῦ Συλλόγου μας ὑποβάλῃ σχετικὴν αἴτησιν πρὸς τὴν Σεβαστὴν Διοίκησιν, ἥτις ἐλπίζομεν νὰ εὕρῃ λογικὴν τὴν αὔξησιν τῶν ἀποδοχῶν τοῦ Προσωπικοῦ της τὸ ὁποῖον μαστίζεται ἤδη ὑπὸ τῆς οἰκονομικῆς ἀνεχείας κατόπιν τῆς ἀκριβείας τοῦ βίου, ἀλλὰ καὶ συνεπείᾳ τῶν πολλαπλῶν ὑποχρεώσεων ἃς ἐδημιούργησεν ἡ ἐπιστράτευσις μελῶν τῆς οἰκογενείας του.

Μετὰ πλείστης τιμῆς
Ν. ΚΟΥΣΟΥΛΑΣ

ΑΡΧΑΙΡΕΣΙΑΙ

Συλλόγου Εἰσπρακτόρων καὶ Κλητήρων.

Κατὰ τὰς γενομένας ἀρχαιρεσίας πρὸς ἀνάδειξιν Διοικητικοῦ Συμβουλίου διὰ τὸ ἔτος 1941 42 τοῦ Συλλόγου Εἰσπρακτόρων καὶ Κλητήρων Ἐθνικῆς καὶ Κτηματικῆς Τραπέζης τῆς Ἑλλάδος καὶ τὴν συγκρότησιν τούτου εἰς σῶμα ἐξελέγησαν οἱ κάτωθι :

Πρόεδρος Ἠλίας Τσιούνης, Ἀντιπρόεδρος Ἰωάννης Κοτοφῶλος, Γεν. Γραμματεὺς Πέτρος Παλαιολόγος, Εἰδ. Γραμματεὺς Παναγ. Μιχαλόπουλος, Ταμίας Ἀπ. Ταντόπουλος, Ἔφορος Δημ. Βάθης. Σύμβουλοι : Ἀθαν. Γιαντζελίδης, Μιχ. Βανακάρας, Ἀθαν. Κοντολᾶτος, Ἀθαν. Λαβίδας, Βασ. Λάσκαρης, Ἀθ. Μητρόπουλος.

ΕΝΩΣΙΣ ΦΙΛΑΘΛΩΝ

ΑΡΧΑΙΡΕΣΙΑΙ

Κατὰ τὴν Γεν. Συνέλευσιν τῶν μελῶν τῆς 17ης Μαρτίου ἐ. ἔ. ἐγένοντο αἱ παρὰ τοῦ Καταστατικοῦ προβλεπόμεναι ἀρχαιρεσίαι διὰ τὴν διετίαν 1941 καὶ 1942, τὴν δὲ 24ην Μαρτίου ἐ. ἔ. συνελθόντα τὰ ἐκλεγέντα τακτικὰ μέλη τοῦ Δ. Συμβουλίου συνεκροτήθησαν εἰς Σῶμα. Ἡ Διοίκησις τῆς Ἑνώσεως τελικῶς ἔχει οὕτω :

ΠΡΟΕΔΡΟΣ ΓΕΝ ΣΥΝΕΛΕΥΣΕΩΝ. κ. Παναγ Καλκανδῆς.

ΔΙΟΙΚΗΤΙΚΟΝ ΣΥΜΒΟΥΛΙΟΝ. **Πρόεδρος**: κ. Ἰωαννν. Γεωργιάδης, **Ἀντιπρόεδρος**: κ. Ἐμμ. Καρύδης, **Γεν. Γραμματεύς**: κ. Σπυρ. Βασιλείου, **Ταμίας**: κ. Γεωργ. Βαμβακούσης, **Ἔφορος Γυμναστικοῦ Τμήματος**: κ. Λεων. Καλογερόπουλος καὶ **Σύμβουλοι**: αἱ δίδες Κούλα Τσαπανίκα καὶ Ἐρατὼ Ἀγγελοπούλου καὶ οἱ κ. κ. Τιμολ. Ἀγγελόπουλος, Γεωργ. Βλάχος, Ἰ. Ἰσιγόνης, Ἀθαν. Καρυωτάκης, Γ. Μανιάκης, Ἰ. Οἰκονομίδης, Ἀλ. Παπανικολόπουλος καὶ Γεωργ. Φιλίπ. Ἡ δνὶς Κούλα Τσαπανίκα ἐξελέγη ὡς ἀναπληρωτὴς τοῦ Γεν. Γραμματέως. ΑΝΑΠΛΗΡΩΜΑΤΙΚΑ ΜΕΛΗ ΤΟΥ Διοικ. ΣΥΜΒΟΥΛΙΟΥ: οἱ κ. κ. Ν. Μπρούμης, Ν. Σιδηρᾶς, Ν. Φωτόπουλος.

ΕΞΕΛΕΓΚΤΙΚΗ ΕΠΙΤΡΟΠΗ : **Τακτικὰ Μέλη**: οἱ κ.κ. Α. Παπαντωνάκης καὶ Σ. Πιέτρης, **Ἀναπληρωματικά**: Ἀθ. Βοσυνιώτης καὶ Χαρ. Χανδάνος.

Dr ΒΑΣΙΛΕΙΟΣ ΤΣΟΠΕΛΑΣ

ΧΕΙΡΟΥΡΓΟΣ— ΟΦΘΑΛΜΙΑΤΡΟΣ

Διευθυντὴς τοῦ Ὀφθ. Τμήματος τοῦ Δημοτικοῦ Νοσοκ. Ἀθηνῶν

Δέχεται Σατωβριάνδου καὶ Σωκράτους 52.

Καθ' ἑκάστην 3—5 μ. μ.
Ἀρ θ Τηλ. 52-900
ΑΘΗΝΑΙ

ΕΚ ΤΩΝ ΠΕΠΡΑΓΜΕΝΩΝ ΤΟΥ ΕΡΑΝΟΥ ΥΠΕΡ ΤΗΣ "ΚΑΛΤΣΑΣ ΤΟΥ ΣΤΡΑΤΙΩΤΟΥ,,

Ἐκ τοῦ συλλεγέντος διὰ τοῦ ἐράνου ποσοῦ ἐκ δρχ. 76.248 ἠγοράσθη, ἐκτὸς ἐξόδων τινῶν, μαλλὶ ἐκ κιλῶν 414.320 ἐξ ὧν ἐπλέχθησαν συνολικῶς :

1)	Κάλτσες ζεύγη	1789
2)	Γάντια »	521
3)	Πουλόβερ	14
4)	Ζῶνες, περιλαίμια κλπ.	31

συνολικοῦ βάρους κιλῶν 383.295 παραδοθέντων ἐπὶ ἀποδείξει εἰς τὴν Ἐπιτροπὴν Προνοίας Οἰκογενειῶν Στρατευθέντος Προσωπικοῦ Ἐθνικῆς Τραπέζης τῆς Ἑλλάδος. Ἐκτὸς τούτου παρέμεινεν ὑπόλοιπον μαλλιοῦ ἐκ κιλῶν 6.655 τὸ ὁποῖον παρεδόθη εἰς τὴν E.O.N. ἐπὶ ἀποδείξει.

ΤΟ ΙΝΣΤΙΤΟΥΤΟΝ ΦΥΣΙΚΗΣ ΑΓΩΓΗΣ

Ἀποθεραπεία μετατραυματικῶν παθήσεων τῶν τραυματιῶν τοῦ Ἱεροῦ Ἐθνικοῦ μας Ἀγῶνος.

Ἐν συνεχείᾳ τῶν ἀνακοινώσεων τῶν δημοσιευθεισῶν εἰς τὸ προηγούμενον φύλλον τῆς «Τραπεζιτικῆς» ἀνακοινοῦται ὅτι ἡ ἀποστολὴ παρὰ τῶν στρατιωτικῶν Νοσοκομείων εἰς τὸ Ἰνστιτοῦτον τραυματιῶν πρὸς ἀποθεραπείαν συνεχίζεται μὲ αὔξοντα ρυθμόν. Μέχρι τῆς 24ης Μαρτίου τρ. ἔ. εἶχον προσέλθει 350 τραυματίαι μὲ ἡμερησίαν προσέλευσιν περίπου 120.

Εἰς τὸ προσεχὲς φύλλον τῆς «Τραπεζιτικῆς» θὰ δημοσιευθῇ ἔκθεσις περὶ τῶν ἐπιτευχθέντων ἀποτελεσμάτων ἐν γένει.

Ἕνωσις Φιλάθλων

ΦΩΝΗ ΑΠΟ ΤΗΝ ΑΛΒΑΝΙΑΝ

Τ. Τ. 152 τῇ 25 Ἰανουαρίου 1941

Πρὸς

Τὸν Διευθυντὴν τῆς Ἐφημερίδος «Τραπεζιτικὴ» Ἐθνικὴν Τράπεζαν τῆς Ἑλλάδος

Ἀθήνας

Κύριε Διευθυντά,

Τῇ ὑμετέρᾳ ἐγκρίσει παρακαλῶ, ὅπως πρὸς διατράνωσιν τῶν αἰσθημάτων εὐγνωμοσύνης δημοσιευθῇ ἡ παροῦσα εἰς τὴν ὑφ' ὑμᾶς ἐφημερίδα.

Ἐν τῷ συναισθήματι τῆς εὐγνωμοσύνης, μας, καὶ μὲ ψυχὴν ἐντόνου ζωηροῦ πατριωτικοῦ περιεχομένου, ἀπευθύνομαι πρὸς ὑμᾶς διὰ νὰ διατρανώσω τὸ αἴσθημα τῆς εὐγνωμοσύνης μου πρὸς τὴν Σὴν Διοίκησιν τῆς Τραπέζης μας. Εἶναι πλέον ἢ ἀληθὲς ὅτι τὰ εὐεργετικὰ μέτρα, ἅτινα πατρικώτατα ἔλαβεν ὑπὲρ ἡμῶν καὶ ὑπὲρ τῶν οἰκογενειῶν μας ἡ Σεβαστὴ Διοίκησίς μας, ἀποτελοῦν διὰ τὴν συνείδησίν μας ὑψηλὴν πρᾶξιν πολιτιστικὴν καὶ ἀνθρωπιστικήν, ἡ ὁποία ὁμιλεῖ εὐγλώττως ὅτι εἰς τὸν πολεμικὸν ἀγῶνα συμπαρίσταται μεγαλοπρεπῶς καὶ ἡ πολιτιστικὴ Ἑλληνικὴ ἐξόρμησις. Ἐπιθυμῶ νὰ σᾶς διαβεβαιώσω ὅτι αἱ ἀνθρωπιστικαὶ ἐκδηλώσεις τῆς ἑλληνικῆς Πολιτείας, τῆς ἑλληνικῆς Κοινωνίας, ἀποτελοῦν δι' ἡμᾶς τοὺς μαχητὰς καὶ προσκόπους τοῦ πολιτισμοῦ, γλυκύτατον συνήγορον ἐν τῇ μεγεθύνσει τοῦ ἱεροῦ ἀγῶνος μας. Ἡ ἔνοπλος Ἑλλὰς ἐδῶ διασταυρώνει νικηφόρως τὸ θρυλικὸν ξίφος της μὲτὴν δολίαν φασιστικὴν Ἰταλίαν καὶ σᾶς ὑπόσχεται ὅτι γρήγορα θὰ ἐπανέλθῃ νικηφόρος εἰς τοὺς κόλπους τῆς Ἑλληνικῆς κοινωνίας διὰ νὰ ἀνεύρῃ τὸν πολίτιμον συνεργάτην της, τὸν Ἑλληνικὸν πολιτισμόν, καὶ νὰ ἐκπονήσῃ μετὰ τοὺς πολεμικοὺς θριάμβους, τὸ μέγα ἔργον τοῦ Ἑλληνικοῦ πολιτισμοῦ.

Μὲ τὴν ψυχήν μας γεμάτην πίστιν σᾶς ἀνταποστέλλομεν καὶ ἡμεῖς ἓν δῶρον πολεμικὸν τό :

Ζήτω τὸ μεγαλειῶδες Ἔθνος μας
Ζήτω ὁ Βασιλεὺς
Ζήτω ὁ Κυβερνήτης
Ζήτω ὁ Ἑλληνικὸς Στρατός.

Μετὰ σεβασμοῦ
ΓΕΩΡΓ. ΠΑΝΑΓ. ΛΙΛΗΣ
Προσ. ὑπάλληλος Ὑπ)τος Ἀλμυροῦ
Δεκανεὺς Μονὰς 527

Ν. ΜΑΓΙΑΣΗΣ

Ἀριστοῦχος ζωγράφος Ἀνωτάτης Σχολῆς Καλῶν Τεχνῶν, Μοναδικὸς Ἰχθυογράφος Ἀνατολ. Εὐρώπης.

Ἐκτελεῖ πᾶσαν δύσκολον καλλιτεχνικὴν ἐργασίαν, π. χ. προσωπογραφίας ἐκ τοῦ φυσικοῦ καὶ ἐκ φωτογραφιῶν (τῶν μὴ ἀναλαμβανομένων παρ' ἄλλων ζωγράφων), ἀριστοτεχνικώτατες Restaurationes παλαιῶν καὶ ἀξίας ἔργων, μινιατοῦρες, ἀπομιμήσεις καὶ γραφὴ ἐπὶ μεμβρανῶν, μακέτται διπλωμάτων, τοπία, θαλασσογραφίαι κ.τ.λ. μὲ τιμὰς λογικὰς καὶ εὐκολίας πληρωμῆς.

(Τηλεφ. 370 ἢ 485).

ΕΠΙΣΤΟΛΑΙ ΠΡΟΣ ΤΗΝ "ΤΡΑΠΕΖΙΤΙΚΗΝ,,

ΔΙΑ ΤΟΥΣ ΠΡΟΣΩΡΙΝΟΥΣ ΥΠΑΛΛΗΛΟΥΣ

Ἐν Καλάμαις τῇ 20 Μαρτίου 1941
Κύριε Διευθυντά,

Μετ' εὐχαριστήσεως παρακολουθοῦμεν καὶ ἐπικροτοῦμεν τὴν εὐγενῆ συνηγορίαν σας ὑπὲρ μονιμοποιήσεως τῶν Προσωρινῶν Ὑπαλλήλων τῶν ἀγωνιζομένων ὑπὲρ Πατρίδος.

Εἰς τὴν προσπάθειάν σας ταύτην ὑποβάλλομεν καὶ τὴν ὑμετέραν παράκλησιν ὅπως συνηγορήσητε καὶ ὑπὲρ τῆς μονιμοποιήσεως καὶ τῶν μὴ στρατευθέντων προσωρινῶν Ὑπαλλήλων, ἐλαχίστων ἄλλωστε, μὲ πολυετῆ ὑπηρεσίαν, ἀναπληρούντων ἤδη ἐπαξίως τοὺς στρατευθέντας συναδέλφους των καὶ οἵτινες καταβάλλουσιν ὅλην τὴν ἐνεργητικότητά των διὰ τὴν συμπλήρωσιν τῶν δημιουργηθέντων κενῶν λόγῳ τῆς ἐπιστρατεύσεως.

Διὰ τὰς ἐνεργείας ἐκφράζομεν τὰς ἀπείρους εὐχαριστίας μας.

Μετὰ πλείστης τιμῆς
Ν. ΚΟΥΣΟΥΛΑΣ

ΕΠΙΣΤΟΛΑΙ ΠΡΟΣ ΤΗΝ ΤΡΑΠΕΖΑΝ

ΕΘΝΙΚΗ ΟΡΓΑΝΩΣΙΣ ΝΕΟΛΑΙΑΣ

Ἐν Ἀθήναις τῇ 5 Μαρτίου 1941 ΣΤ'.

Πρὸς τὴν Διεύθυνσιν Προσωπικοῦ Ἐθνικῆς Τραπέζης

Ὁδὸς Αἰόλου—Ἐνταῦθα

Ἔχομεν τὴν τιμὴν νὰ παρακαλέσωμεν Ὑμᾶς ὅπως διαβιβάσητε τὰς ἀπείρους καὶ θερμὰς εὐχαριστίας μας καὶ ἐκφράσητε τὴν βαθεῖαν εὐγνωμοσύνην μας πρὸς τὸ προσωπικὸν τῆς ὑφ' Ὑμᾶς ὑπηρεσίας διὰ τὴν συνεχῆ καὶ γενναίαν προσφορὰν του ἐκ κυτίων σιγαρέττων χάριν τῶν ἡρωϊκῶν πολεμιστῶν μας, ἥτις τὰ μέγιστα συμβάλλει εἰς τὴν ἐκπλήρωσιν τοῦ ἱεροῦ ἡμῶν σκοποῦ.

Ὁ ἐντεταλμένος Διευθυντὴς
Π.Υ.Α.Μ.Ε.Ο.Ν. Πρωτ)σης
Ν. ΛΑΜΠΡΙΝΟΠΟΥΛΟΣ

ΑΝΑΚΟΙΝΩΣΙΣ ΤΗΣ "ΤΡΑΠΕΖΙΤΙΚΗΣ,,

Λόγῳ τῆς στρατεύσεως τοῦ μεγαλειτέρου μέρους τοῦ συντακτικοῦ προσωπικοῦ τῆς «Τραπεζιτικῆς», ἐσημειώθη μικρὰ καθυστέρησις εἰς τὴν ἔκδοσιν τοῦ ἀνὰ χεῖρας φύλλου. Ἡ Διεύθυνσις τῆς ἐφημερίδος παρακαλεῖ τοὺς κ. κ. Συναδέλφους νὰ εἶναι ἐπιεικεῖς, ἀναλογιζόμενοι ὁποία προσπάθεια ἀπαιτεῖται, ὑπὸ τὰς δημιουργηθείσας ἐκ τοῦ πολέμου συνθήκας, διὰ τὴν ἀρτίαν ἔκδοσιν περιοδικοῦ τῆς περιωπῆς τῆς «Τραπεζιτικῆς». Οἱ ἀπομείναντες συνεργάται τῆς ἐφημερίδος καὶ οἱ εὐγενῶς προσφέραντες ἑαυτοὺς Συνάδελφοι θὰ καταβάλωσι πάντα ἀπαιτηθησόμενον κόπον διὰ τὴν συνέχισιν τῆς ἐκδόσεως αὐτῆς, πιστεύοντες, ὅτι οἱαδήποτε θυσία δὲν θὰ εἶναι μεγάλη διὰ νὰ ἐξασφαλισθῇ ἡ ἔστω καὶ εἰς περιωρισμένον ἀριθμὸν σελίδων τακτικὴ κυκλοφορία τοῦ δημοσιογραφικοῦ ὀργάνου τοῦ Συλλόγου μας.

ΜΕΧΡΙ ΣΗΜΕΡΟΝ ΣΥΓΚΕΝΤΡΩΘΕΙΣΑΙ ΕΙΣΦΟΡΑΙ ΔΙΑ ΤΗΝ Ε. Α. Μ. Σ. ΕΚ ΜΕΡΟΥΣ ΤΩΝ ΥΠΟΚΑΤΑΣΤΗΜΑΤΩΝ ΜΑΣ

Ὑπ)τημα	Δρχ.	Ὑπ)τημα	Δρχ.
Ἅγιος Νικόλαος	2625.—		
Ἀγρίνιον	6400.—	Ἐκ μεταφορᾶς	85.731.—
Ἀγυιὰ	600.—	Κύμη	1660.—
Ἀθῆναι	6.660.—	Κυπαρισσία	1200.—
Καλλιθέα	—.—	Λαγκαδᾶς	750.—
Νέα Ἰωνία	1050.—	Λαμία	2650.—
Παγκράτιον	800.—	Λάρισα	2850.—
Αἴγιον	2050.—	Λεβάδεια	50—
Ἀλεξανδρούπολις	400.—	Λῆμνος	1150.—
Ἀλμυρὸς	1500.—	Λευκὰς	—.—
Ἀμαλιὰς	1750.—	Μεγαλόπολις	978.—
Ἀμύνταιον	480.—	Μεσολλόγγιον	1010.—
Ἄμφισσα	1975.—	Μεσσήνη	1275.—
Ἀργοστόλιον	1350.—	Μυτιλήνη	4835.—
Ἄρτα	650.—	Ναύπακτος	980.—
Ἀταλάντη	500.—	Ναύπλιον	3800.—
Βέρροια	985.—	Νιγρίτα	1440.—
Βόλος	—.—	Ξάνθη	2225.—
Γρεβενὰ	1425.—	Παξοὶ	1650.—
Γύθειον	1600.—	Πάτραι	6875.—
Δημητσάνα	950.—	Πειραιεὺς	—.—
Διδυμότειχον	500.—	Πλωμάριον	550.—
Δράμα	3240.—	Πόρος	350.—
Ἔδεσσα	2975.—	Πρέβεζα	2100.—
Ἐλασσὼν	1000.—	Πύλος	1775.—
Ἐλευθερούπολις	—.—	Πύργος	920.—
Ζάκυνθος	1780.—	Ρεθύμνη	1635.—
Ἡράκλειον	7225.—	Λιμὴν Βαθέος	1365.—
Θεσσαλονίκη	6275.—	Σέρραι	1975.—
Θῆβαι	885.—	Σητεία	1650.—
Θήρα	3075.—	Κιᾶτον	1525.—
Ἰθάκη	340.—	Σκίαθος	—.—
Ἱστιαία	200.—	Σουφλίον	1300.—
Ἰωάννινα	1395.—	Σπάρτη	2850.—
Καβάλλα	1811.—	Σῦρος	1415.—
Καλάβρυτα	890.—	Τρίκκαλα	1435.—
Καλαμπάκα	420.—	Τρίπολις	1000.—
Καλάμαι	2200.—	Φάρσαλα	700.—
Καρδίτσα	960.—	Φλώρινα	810.—
Καρπενήσιον	1600.—	Χαλκὶς	800.—
Καρυαὶ Ἁγ. Ὄρος	550.—	Χανιὰ	2.540.—
Καστορία	335.—	Χίος	—.—
Κατερίνη	930.—	Ὀρεστιὰς	600.—
Κέρκυρα	6185.—	Ποταμὸς	—.—
Κιλκὶς	600.—	Ἄνδρος	550.—
Κοζάνη	1985.—	Ἀμφίκλεια	1455.—
Καμοτινὴ	2620.—	Παπάδος	860.—
Κόρινθος	575.—	Καρόβασι	290.—
Κύθηρα	1430.—	Ἱεράπετρα	700.—
Εἰς μεταφορὰν	85.731.—	Σύνολον	152.259.—

ΕΠΙΣΤΟΛΑΙ ΑΠΟ ΤΟ ΜΕΤΩΠΟΝ

Πρὸς τὸν Πρόεδρον τῆς Κυβερνήσεως κ. Ἀλέξ. Γ. Κοριζῆν ἀπεστάλη ἐκ τοῦ Μετώπου ἡ κάτωθι ἐπιστολή:

Τ. Τ. 197 τῇ 1ῃ Φεβρουαρίου 1941.

Σεβαστέ μοι Κύριε Πρόεδρε,

Ὡς Ἕλλην ἠσθάνθην βαθεῖαν ἀνακούφισιν πληροφορηθείς, μετὰ τὸ θλιβερὸν ἄγγελμα, τὴν ἐξακολούθησιν ὑφ' Ὑμῶν τοῦ ἔργου τοῦ ἐκλιπόντος Ἀρχηγοῦ. Ὡς ὑπάλληλος τῆς Ἐθνικῆς Τραπέζης, εἰδικώτερον, ἐνεπλήσθην ὑπερηφανείας, διότι ἡ φωτεινή σας καθοδήγησις ἐξικνεῖται σήμερον καὶ πέραν τῶν ὁρίων τῆς Ἐθνικῆς Τραπέζης ἐπ' ἀγαθῷ τῆς Πατρίδος.

Ἀγωνιζόμενοι τὸν ὑπὲρ πάντων ἀγῶνα εἰς τὰ Ἀλβανικὰ βουνά, εἴμεθα ὅλοι βέβαιοι, ὅτι ἡ Ἱστορία θὰ γράψῃ εἰς τὰς δέλτους της μίαν ἀκόμη Νίκην τοῦ Ἑλληνισμοῦ. Καὶ ὅτι παραπλεύρως εἰς τὴν Νίκην αὐτήν, τὸ ὄνομά σας θὰ παραμένῃ χαρομένον μὲ ἀνεξιτήλους χαρακτῆρας.

Ἐπὶ τῇ εὐκαιρίᾳ ταύτῃ ἐπιτρέψατέ μου νὰ σᾶς ἐκφράσω τὰς θερμάς μου εὐχαριστίας διὰ τὴν εὐχετήριον κάρταν Σας ἐπὶ τῷ Νέῳ Ἔτει, μέ τὰ καλὰ καὶ τονωτικὰ λόγια.

Μετὰ βαθυτάτου σεβασμοῦ
καὶ ἐξόχου ἐκτιμήσεως
Στρατιώτης **Μιχαλακέας Χαραλ.**

ΤΟ ΕΝ ΑΘΗΝΑΙΣ καὶ ἐπὶ τῆς ὁδοῦ Κοραῆ ἀρ. 4, Τηλ. 24-532, δικηγορικὸν γραφεῖον τοῦ παρ' Ἀρείῳ Πάγῳ δικηγόρου κ. Ξενοφῶντος Ι. Χατζησαράντου παρέχει ἐντελῶς δωρεὰν πᾶσαν νομικὴν συμβουλὴν καὶ ἐξυπηρέτησιν εἰς τοὺς ἐφέδρους καὶ τὰς οἰκογενείας αὐτῶν.

ΠΕΝΘΗ

ΕΠΑΜΕΙΝΩΝΔΑΣ ΚΑΠΕΡΩΝΗΣ

Μὲ γενικὴν καὶ εἰλικρινῆ θλῖψιν ἐγένετο δεκτὸν ἀπὸ τοὺς συναδέλφους τὸ ἄγγελμα τοῦ θανάτου τοῦ Ὑποδιευθυντοῦ τοῦ Τμήματος Καθαθέσεων Ἐπαμεινώνδα Καπερώνη.

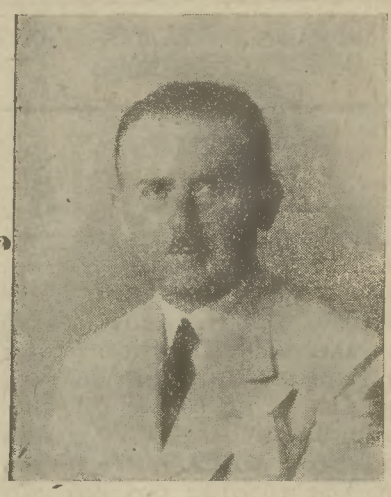

Εἰσελθὼν εἰς τὴν ὑπηρεσίαν τῆς Τραπέζης νεώτατος εἰς ἡλικίαν 19 ἐτῶν, ὁ Ἐπαμεινώνδας Καπερώνης ἐσταδιοδρόμησεν εὐθὺς ἐξ ἀρχῆς, χάρις εἰς τὰ ἐξαιρετικὰ προσόντα τὰ ὁποῖα τὸν ἐκόσμουν, ἐπιτυχέστατα. Χαίρων τῆς ἐκτιμήσεως τοῦ πρώην Ὑποδιοικητοῦ τῆς Τραπέζης κ Κ. Κριεζῆ, ὑπὸ τὸν ὁποῖον ὑπηρέτει εἰς τὸ Ὑπ)μα Πειραιῶς, ἐπροτάθη παρ' αὐτοῦ, μετὰ δεκαετῆ μόλις ἐν τῇ Τραπέζῃ ὑπηρεσίαν, διὰ τὸ Πρακτορεῖον τῆς Νέας Ὑόρκης ὅπου τοῦ ἐδόθη εὐκαιρία νὰ ἀναπτύξῃ λίαν ἐπωφελῆ διὰ τὰ συμφέροντα τῆς Τραπέζης δρᾶσιν, ὀνομασθεὶς ἐντὸς ὀλίγου Ὑποδιευθυντὴς αὐτοῦ.

Ἐπανελθὼν ἐκ Νέας Ὑόρκης κατὰ τὸ 1932 ὀνομάσθη Ἐπιθεωρητὴς Ὑπ)των διὰ νὰ σταλῇ μετ' ὀλίγον εἰς Αἴγυπτον, ὡς Ὑποδιευθυντὴς τοῦ Ὑπ)τος Καΐρου, ὅπου διεκρίθη διὰ τὸν εὔστοχον χειρισμὸν λεπτοτάτων ὑποθέσεων.

Εἰς ἡλικίαν 44 ἐτῶν ὠνομάσθη Τμηματάρχης Γ' καὶ Ὑποδιευθυντὴς τοῦ Τμήματος Καταθέσεων τοῦ Κ. Κ., ἣν θέσιν ἐγκατέλειψε τὸν παρελθόντα Νοέμβριον διὰ νὰ σπεύσῃ εἰς Θεσ)νίκην ὡς ἀξιωματικός, κληθεὶς εἰς τὴν ὑπηρεσίαν τῆς Πατρίδος.

Παντοῦ ὅπου ὑπηρέτησεν ὁ Ἐπαμ. Καπερώνης ἀπέσπασε τὴν ἀμέριστον ἐκτίμησιν καὶ ἀγάπην καὶ ἀφῆκε τὰς καλλιτέρας ἀναμνήσεις. Συνετός, ἐργατικός, προσηνής, εὐθύς, εἰλικρινής, μὲ εὐρεῖαν τραπεζιτικὴν καὶ ἐγκυκλοπαιδικὴν μόρφωσιν καὶ πλήρης αἰσθημάτων, ἦτο ἀπὸ τοὺς πλέον ἐκτιμωμένους καὶ ἀγαπωμένους ὑπαλλήλους τοῦ Ἱδρύματος. Ὁ ἀδόκητος καὶ πρόωρος θάνατός του ἐλύπησεν ὅλους τοὺς γνωρίσαντας αὐτὸν καὶ κατέθλιψε τοὺς φίλους του, οἱ ὁποῖοι ἔχασαν τὸν ἀνεκτίμητον φίλον, «τὸν ἀγαπητὸν Νώνταν».

ΕΚΤΕΛΕΙΤΑΙ
ΠΑΣΑ ΤΥΠΟ-
ΓΡΑΦΙΚΗ
ΕΡΓΑΣΙΑ

ΑΦΟΙ ΔΕΛΗΔΗΜΗΤΡΗ

ΜΑΓΕΡ 18 ΤΗΛ. 53-718

ΑΘΗΝΑΙ

Ο ΜΗΝΙΑΙΟΣ ΑΠΟΛΟΓΙΣΜΟΣ ΤΟΥ ΕΡΓΟΥ
ΤΗΣ ΕΠΙΤΡΟΠΗΣ ΑΛΛΗΛΕΓΓΥΗΣ ΜΑΧΟΜΕΝΟΥ ΣΥΝΑΔΕΛΦΟΥ

Ὁ Περικλῆς εἰς τὸν παραδιδόμενον περίφημον ἐπιτάφιόν του λέγει, ὅτι ἐκεῖνοι μόνοι θὰ ἠδύναντο δικαίως νὰ θεωρηθοῦν ἀνώτατοι ὅλων ψυχικῶς, ὅσοι γνωρίζουν πολὺ καλὰ ποῖα πράγματα εἶναι τὰ ἐπικίνδυνα καὶ ποῖα εἶναι τὰ εὐχάριστα, ἕνεκα τῆς γνώσεώς των ὅμως ταύτης δὲν κρίνουν ὀρθὸν νὰ ἀποφύγουν τοὺς κινδύνους, ὅταν τὸ συμφέρον τῆς Πατρίδας των ἀπαιτῇ τὸ ἀντίθετον.

Εἰς τοὺς εὐπατρίδας τούτους τῆς ψυχικῆς ἀνωτερότητος πρῶτοι εἶναι ὑπὲρ Πατρίδος πίπτοντες, ἡ δ' Ἐπιτροπὴ Ἀλληλεγγύης Μαχομένου Συναδέλφου, γνωρίζουσα τὸ μέγεθος τῆς θυσίας των καὶ τῆς τιμῆς, πού προσεγένετο δι' αὐτῆς εἰς τὴν Ἐθνικὴν Τράπεζαν, εἰς τὰς οἰκογενείας τῶν ἐνδόξων νεκρῶν μας καὶ εἰς τὴν μεγάλην μας συναδελφικὴν οἰκογένειαν, εἰς οὐδεμίαν περίστασιν λησμονεῖ πόσον ὀφείλει νὰ εἶναι εὐλαβὴς καὶ εὐγνώμων πρὸς τὴν ἱερὰν μνήμην των.

Ὁ δάφνινος στέφανος εἰς τὸ μνημόσυνον τοῦ ἀειμνήστου καὶ ἐνδόξου Συναδέλφου Δημητρίου Ἀντωνάτου, αἱ ἐπίσημοι διαβεβαιώσεις πρὸς τὴν Μητέρα του, ὅτι πάντες οἱ συνάδελφοι τοῦ ἥρωος υἱοῦ της τὴν θεωροῦμεν Μητέρα μας, εὐτυχεῖς ἐὰν ἡ ἀφοσίωσις καὶ ἡ στοργή μας ἀνακουφίσῃ τὸν πόνον της, αἱ φροντίδες μας διὰ τὸν τοκετὸν τῆς χήρας τοῦ φονευθέντος Συναδέλφου ἀειμνήστου Κωνσταντίνου Κωστούλα καὶ τῆς χήρας τοῦ πεσόντος ἀειμνήστου Συναδέλφου Ἀγγέλου Κοτρώνη, ἡ συγκινητικὴ τελετὴ τῆς βαπτίσεως τοῦ ὀρφανοῦ υἱοῦ τοῦ ἀειμνήστου Κωστούλα, εἰς τὴν ὁποίαν ὁ Συνδιοικητὴς τῆς Τραπέζης μας κ. Κωνστ. Ζαβιτζιάνος ἐκόμισε διὰ τῆς αὐτοπροσώπου παρουσίας του καὶ τῶν λεπτοτάτων πρὸς τὴν χήραν ἐκδηλώσεών του τὴν θερμὴν στοργὴν τῆς Μητρὸς Τραπέζης καὶ κατὰ τὴν ὁποίαν ὁ Γραμματεὺς τοῦ κ. Διοικητοῦ κ. Χ. Χονδρομήτρος ἐξεδήλωσε κατ' ἐντολὴν τοῦ Προέδρου τῆς Κυβερνήσεως καὶ Διοικητοῦ μας κ. Ἀλεξ. Κοριζῆ τὴν συμπάθειαν καὶ τὸ ἐνδιαφέρον αὐτοῦ, ἡ στοργή μας πρὸς τὰς ἀπροστατεύτους ἀδελφὰς τοῦ ἐνδόξου Συναδέλφου μας Σταύρου Παπαδοπούλου, ἡ εὐθὺς ἀπὸ τοῦ πρώτου θανάτου Συναδέλφου ἀποφασισθεῖσα δημιουργία ἀνταξίου τῶν ἐνδόξων νεκρῶν μας ἡρῴου, τὸ ὁποῖον εἶναι ἤδη ἕτοιμον, ἡ ἀποφασισθεῖσα ὑπὸ τῆς Διοικητικῆς Ἐπιτροπῆς τοῦ Συλλόγου μας τέλεσις μνημοσύνου ὑπὲρ ἀναπαύσεως τῆς ἡρωϊκῆς των ψυχῆς, ἡ ὑποβολὴ σχετικοῦ ὑπομνήματος πρὸς τὴν Διοίκησιν τῆς Τραπέζης διὰ τὴν ἠθικὴν βράβευσίν των, εἶναι αἱ ἐκδηλώσεις τῆς ὀφειλομένης τιμῆς πρὸς τοὺς νεκρούς μας κατὰ τὸν μηνιαῖον ἀπολογισμόν μας.

Εἰς τὰς ἐκδηλώσεις αὐτὰς δὲν ὑπάρχει καὶ δὲν θὰ ὑπάρξῃ καὶ εἰς τὸ μέλλον ὅριον, ἆθλα γὰρ οἷς κεῖται ἀρετῆς μέγιστα, τοῖς δὲ καὶ ἄνδρες ἄριστοι πολιτεύουσι.

Ἀναλόγου βεβαίως τιμῆς δικαιοῦνται καὶ οἱ τραυματίαι μας καὶ μεταξὺ τούτων πρώτιστον ὁ ἡρωϊκὸς Συνάδελφος κ. Ναπολέων Βαβάτσης, ὁ ὁποῖος προσέφερεν εἰς τὴν Πατρίδα τὴν δεξιάν του χεῖρα. Ἡ εὐλαβὴς αἴτησις τῶν ὑπαλλήλων τῆς Ἐθνικῆς Τραπέζης διὰ τὴν ἠθικὴν βράβευσιν τῶν τραυματιῶν μας ὑπεβλήθη εἰς τὴν Διοίκησιν τοῦ Ἐθνικοῦ Ἱδρύματος δι' ὑπομνήματος. Ὅσον ἀφορᾷ τὴν Ἐπιτροπὴν Ἀλληλεγγύης, αὕτη κατέβαλε καὶ καταβάλλει πᾶσαν προσπάθειαν διὰ τὴν ἠθικὴν καὶ ὑλικὴν ἐνίσχυσιν τῶν γενναίων τούτων συναδέλφων, πρὸ πάντων δὲ διὰ τὴν ἀνακούφισιν τοῦ πόνου των, ἔργον μεγάλου ἀνθρωπισμοῦ καὶ λεπτότητος, πού ἡ Ἐπιτροπὴ ἐνεπιστεύθη μὲ ἄριστα ἀποτελέσματα σὲ ποντικὰ συναδελφικὰ χέρια.

Ἡ Ἐπιτροπὴ Ἀλληλεγγύης ἐπὶ τῇ ἐκλογῇ τοῦ Συνδιοικητοῦ κ. Κ. Ζαβιτζιάνου καὶ ἀμέσως τὴν ἑπομένην εἶχε τὴν ἔμπνευσιν νὰ τῷ προσφέρῃ ἕνα δῶρον. Τὸ δῶρον αὐτὸ εἶναι τὰ σεβάσματα τῶν μακρὰν τῆς Τραπέζης μας μαχομένων Συναδέλφων, τοὺς ὁποίους ὁ κ. Συνδιοικητὴς θὰ γνωρίσῃ ἐπιστρέφοντας μὲ τὴν Νίκην καὶ ἡ ἀνακοίνωσις διακεκριμένων πράξεων μαχομένων Συναδέλφων μας.

Πρὸς πάντας τοὺς διακριθέντας Συναδέλφους μας, καταλήγει τὸ σχετικὸν πρὸς τὸν κ. Συνδιοικητὴν ὑπόμνημά μας, ἡ Ἐπιτροπὴ ἀπέστειλε τὸν ἀδελφικόν της ἀσπασμόν.

Τὸ μέτωπόν των ὅμως ἀναμένει καὶ ἕνα ἄλλον ἀσπασμόν, τὸν ἀσπασμὸν τῆς Μητρὸς Τραπέζης.

Ἡ συγκίνησις τοῦ κ. Συνδιοικητοῦ μᾶς ἀπέδειξε πόσον τὸ δῶρον τῆς Ἐπιτροπῆς Ἀλληλεγγύης καὶ ὑπὲρ πᾶν ἄλλο τοῦ εἶναι προσφιλὲς καὶ εὐπρόσδεκτον.

Μέσα εἰς ἕνα πρόχειρον προεισαγωγικὸν σημείωμα τοῦ μηνιαίου μας ἀπολογισμοῦ δὲν πρέπει νὰ λησμονήσωμεν νὰ ἀναφέρωμεν τὴν συγκινητικὴν χειρονομίαν ἑνὸς Συναδέλφου τοῦ Ὑ)τος Πατρῶν, ὁ ὁποῖος προσέφερεν ἀνωνύμως ὑπὲρ τοῦ ἔργου τῆς Ἐπιτροπῆς δρχ. 3.000.

Ἡ εὐγενὴς πρᾶξις του ἀποδεικνύει πόσον εἶναι αὐτάρκης ψυχικῶς ὁ ἄγνωστος συνάδελφος. Ἔκαμεν ὅ,τι ἔκαμε, διότι ἔδωσε μὲ τὸν τρόπον αὐτὸν μίαν ἱκανοποίησιν εἰς τὴν συνείδησίν του.

Ἡ χειρονομία αὐτὴ συγκινεῖ βαθύτατα τὴν Ἐπιτροπὴν Ἀλληλεγγύης καὶ μαζί της, εἴμεθα βέβαιοι, ὅλους τοὺς Συναδέλφους.

Τὸ εὐχαριστῶ ὅλων μας θὰ φθάσῃ ἀσφαλῶς εἰς τὸν ἄγνωστον Συνάδελφον, ἀσφαλέστερον παρὰ ἐὰν εἶχε δώσει καὶ τὴν ἀκριβεστέραν δυνατὴν διεύθυνσιν.

Ἀπὸ τὴν τελετὴν τῆς βαπτίσεως τῶν Νικηφόρων.

Ἡ διεκπεραίωσις τῶν ὑποθέσεων τῶν ἐπιστρατευμένων συναδέλφων καὶ τῶν οἰκογενειῶν αὐτῶν ἀπησχόλησε καὶ κατὰ τὸν ἀπολογιζόμενον μῆνα τὴν Ἐπιτροπὴν Ἀλληλεγγύης μὲ πραγματικὸν ἐνδιαφέρον καὶ πόνον. Ἐκάμαμεν πάντοτε ὅ,τι μᾶς ἦτο δυνατὸν διὰ νὰ λάβουν οἱ ἐνδιαφερόμενοι μίαν ταχεῖαν, ἱκανοποιητικὴν καὶ στοργικὴν ἀπάντησιν. Εἰς ὅλας τὰς περιπτώσεις ὑλικῆς ἀνάγκης—καὶ δὲν εἶναι ἀτυχῶς σπάνιαι εἰς τὴν συναδελφικήν μας οἰκογένειαν—ἡ Ἐπιτροπὴ ἦλθε μὲ ταχύτητα καὶ προθυμίαν ἀρωγός. Εἶναι δι' ὅλους μας ὄχι μόνον καθῆκον, ἀλλὰ καὶ πραγματικὴ εὐχαρίστησις νὰ φανῶμεν χρήσιμοι, νὰ βοηθήσωμεν, νὰ ἀνακουφίσωμεν.

Τὴν πλουσίαν ἀνταμοιβὴν τῶν Συναδέλφων, οἱ ὁποῖοι παρέχουν τὰ ὑλικὰ μέσα διὰ τὴν πραγματοποίησιν τῆς ὑλικῆς συνδρομῆς παρέχει ἡ ἀνακούφισις τῶν ἐχόντων ἀνάγκην τῆς βοηθείας μας.

Τὸν πραγματικὸν συναγερμὸν τῆς συναδελφικῆς ψυχῆς διὰ τὸ ἀνθρωπιστικὸν ἔργον τῆς συναδελφικῆς ἀλληλεγγύης ἀποδεικνύει ἡ πληθὺς τῶν ἐπιστολῶν, τὰς ὁποίας λαμβάνομεν ἀπὸ τοὺς ἐπιστρατευμένους συναδέλφους, τὰς οἰκογενείας των, τοὺς μακρὰν τῶν Ἀθηνῶν συναδέλφους τῶν Ὑπ)μάτων. Οἱ τελευταῖοι οὗτοι προσφέρουν ἀνυπολογίστους ὑπηρεσίας εἰς τὸ ἔργον τῆς ἀλληλεγγύης, παρέχοντες παντὸς εἴδους ἐνίσχυσιν εἰς τοὺς οἰκείους των ἐπιστρατευμένων μας. Ὁ πόνος των ἐξ ἄλλου διὰ τοὺς εἰς τὰς πόλεις των τραυματίας συναδέλφους καὶ τοὺς ἐξ αὐτῶν ὁπωσδήποτε διερχομένους εἶναι βαθύτατος, κάτι περισσότερον, ἀδελφικός.

Ἀπὸ τὴν ὡραίαν ἀλληλογραφίαν, τὴν ὁποίαν λαμβάνομεν καὶ ἡ ὁποία θὰ ἀποτελέσῃ πολύτιμον διὰ τὸν Σύλλογόν μας ἀρχεῖον μετὰ τὴν Νίκην, προβάλλουν αἰσθήματα, ἀνωτερότης, εὐψυχία, πού θὰ εἶναι δι' ὅλους μας αἰώνιος τίτλος τιμῆς.

Εἶναι ἰδιαιτέρως συγκινητικὴ ἡ ἀπήχησις, τὴν ὁποίαν εἶχεν εἰς τοὺς μαχομένους συναδέλφους μας ὁ ὑπὲρ Πατρίδος θάνατος ἐξ συναδέλφων. Ὁρκίζονται εἰς τὰ γράμματά των, ὅτι θὰ ἐκδικηθοῦν τὸν θάνατον αὐτὸν σὰν ἀδελφοί! Αὐτὸ εἶναι τὸ προσωπικὸν τῆς Ἐθνικῆς Τραπέζης! Αὐτοὶ εἶναι οἱ τιμημένοι μας Συνάδελφοι! Τί δὲν μπορεῖ νὰ γίνῃ μὲ τέτοιο ὑλικό!

Μᾶς ὑπόσχονται ἀκόμη οἱ καλοὶ συνάδελφοι ἕνα δῶρον: Τὴν Νίκην! Τὴν περιμένομεν, τὴν πιστεύομεν, τὴν ζοῦμε.

Πῶς θὰ ἀνταποδώσωμεν ὅμως τέτοιο δῶρον; Δὲν ὑπάρχει κανεὶς τρόπος. Μία μόνον ὠχροτάτη ἀνταπόδοσις εἶναι ἡ στοργή μας δι' αὐτοὺς καὶ τὰς οἰκογενείας των. Τοὺς τὴν ὑποσχόμεθα μὲ ὅλην μας τὴν ψυχήν. Ἂς μὴ φειδωλευθῇ κανεὶς εἰς αὐτήν. Δὲν θὰ εἶναι ποτε ἀρκετὴ καὶ ὅση τοὺς ἀξίζει.

Τρεῖς Νικηφόρους ἀπέκτησεν ὁ Σύλλογός μας εἰς τὸ χρονικὸν διάστημα πού ἀπολογίζομεν: Τὸν Κωνσταντῖνον Νικηφόρον Κωστούλαν, τὸν Παναγιώτην Νικηφόρον Γεωργόπουλον καὶ τὸν Εὐάγγελον Νικηφόρον Θεοδοσιάδην. Ὁ Θεὸς νὰ χαρίζῃ εἰς τοὺς Νικηφόρους μας προκοπὴν καὶ ὑγείαν.

Εἶναι παιδιά μας, πρὸς τὰ ὁποῖα ἔχομεν τεραστίας ὑποχρεώσεις, ἰδίως δὲ πρὸς τὸν ὀρφανὸν ἀναδεκτόν μας Νικηφόρον Κωνσταντῖνον Κωστούλαν. Ἂς τὸ αἰσθανθοῦμε αὐτὸ ὅλοι βαθειὰ καὶ ἂς εἴμεθα ὑπερήφανοι διὰ τοὺς νέους δεσμούς, πού σφυρηλατεῖ ὁ Σύλλογός μας.

Καὶ ὁ Βοηθός, τὸν ὁποῖον προσέλαβεν ἡ Ε.Α.Μ.Σ. διὰ τὰς ἐξωτερικάς της ὑπηρεσίας εἶναι καὶ αὐτὸς Νικηφόρος.

Σύμπτωσις; Μπορεῖ. Ἀλλὰ τί γούρι καὶ τί ὡραῖος οἰωνός!

Τὸ ἔργον τῆς Ε.Α.Μ.Σ. μεστόν, ἐνθουσιώδες, στοργικὸν συνεχίζεται καὶ θὰ συνεχισθῇ μέχρι τῆς Νίκης. Τὰς λεπτομερείας του θὰ εὕρῃ ὁ ἀναγνώστης ἐν συνεχείᾳ κατὰ κεφάλαια.

Ἐδῶ ἀρκεῖ διὰ νὰ κλείσωμεν τὸ προεισαγωγικὸν σημείωμα νὰ ἐπαναλάβωμεν διὰ μίαν ἀκόμη φοράν, ὅτι πιστεύομεν εἰς αὐτό, ὅτι τὸ θεωροῦμεν ἱερὰν πρὸς τοὺς ἐπιστρατευμένους καὶ τὰς οἰκογενείας των ὑποχρέωσιν, ὅτι τὸ βλέπομεν πλούσιον καὶ ὑποσχετικὸν εἰς ἄμεσα καὶ ἔμμεσα, ἐγγὺς καὶ ἀπώτερα ἀποτέλεσματα.

Καὶ μὲ αὐτὸν τὸν ζῆλον, μὲ αὐτὴν τὴν πίστιν, θὰ τὸ φέρωμεν εἰς πέρας, ὅπως θὰ φέρουν εἰς πέρας τὰ Ἑλληνόπουλα καὶ μαζί των οἱ ἄξιοι συνάδελφοί μας τὸ μεγάλο των ἔργον, τὴν Νίκην!

Διὰ τοὺς νεκρούς μας.

Τὴν Κυριακὴν 16 Μαρτίου ἐτελέσθη μετὰ πάσης σεμνοπρεπείας μνημόσυνον ὑπὲρ ἀναπαύσεως τῆς ψυχῆς τοῦ ἐνδόξως πεσόντος Συναδέλφου μας Δημητρίου Ἀντωνάτου. Εἰς τὴν ἐπιμνημόσυνον δέησιν παρέστη ἡ Διοικητικὴ Ἐπιτροπὴ τοῦ Συλλόγου μας καταθέσασα στέφανον ἐκ δάφνης καὶ ἡ Ἐπιτροπὴ Ἀλληλεγγύης Μαχομένου Συναδέλφου καταθέσασα καὶ αὐτὴ δάφνινον στέφανον.

Ὁ Πρόεδρος τῶν Συνελεύσεων καὶ Ἐπιθεωρητὴς τοῦ Κεντρικοῦ Καταστήματος κ. Ἀριστ. Κούμαρης ἐξεφώνησεν ἐκ μέρους τῆς Διοικητικῆς Ἐπιτροπῆς τοῦ Συλλόγου καὶ τῆς Ἐπιτροπῆς Ἀλληλεγγύης τὸν κάτωθι ἐμπνευσμένον ἐπιμνημόσυνον λόγον:

«Ὁ τετιμημένος νεκρός, εἰς μνήμην τοῦ ὁποίου ἐπιτελεῖται σήμερον ἡ ἐπιμνημόσυνος αὕτη πρὸς τὸν Θεὸν δέησις, ὁ Δημήτριος Εὐαγγέλου Ἀντωνᾶτος γόνος πατριαρχικῶν ἐναρέτων Κεφαλληνῶν γονέων, τυχὼν λίαν ἐπιμελημένης ἀγωγῆς καὶ μορφώσεως στρατευθεὶς ὡς ἔφεδρος Ἀνθυπολοχαγός, προσῆλθεν ἐνθουσιώδης ὑπερασπιστὴς τῆς τιμῆς τῆς Πατρίδος· προτάξας δὲ γενναίως τὰ στήθη του, ἔπεσεν ἐπὶ τοῦ ὅπλου πού τοῦ ἐνεπιστεύθη ἡ μεγάλη Μητέρα, ἡ αἰωνία Ἑλλάς.

»Οὕτω, ὁ Δημήτριος Ἀντωνᾶτος δεικνύει τὸν δρόμον τοῦ καθήκοντος εἰς τοὺς ἐπερχομένους· καί, ὁ παραδειγματικὸς ἡρωϊκὸς αὐτοῦ θάνατος ὡθεῖ πάντας πρὸς τὴν πολεμικὴν ἀρετὴν καὶ ἀνδρείαν τῶν τῆς πατρώας γῆς ἐνθέρμων ὑπερασπιστῶν, οἵτινες καθιστῶσι τὴν γενέτειράν των Πατρίδα ἐπικίνδυνον ἀνταγωνιστὴν βαρβάρων ἐπιδρομέων.

»Εἰς τὴν Ἐθνοτραπεζικὴν Οἰκογένειαν, ὁ Δημήτριος Ἀντωνᾶτος εὐδοκίμως εἰσῆλθεν κατὰ τὸ 1931, ταχθεὶς ὑπηρεσιακῶς τὸ πρῶτον εἰς τὸ ὑπὸ τὴν τότε διεύθυνσίν μου Ὑ)μα Ἀργοστολίου, μετὰ πίστεως καὶ ἀφοσιώσεως ὑπηρετῶν τὸ Ἵδρυμα.

»Μετὰ τῆς συμπαρισταμένης Ἐπιτροπῆς Ἀλληλεγγύης Μαχομένου Συναδέλφου, τοῦ Συλλόγου τῶν ὑπαλλήλων τῆς Ἐθνικῆς Τραπέζης τῆς Ἑλλάδος, ἡ ὁλότης τῶν Συναδέλφων τοῦ Δημητρίου Ἀντωνάτου, ἐνδόξου νεκροῦ, ἀποτίουσα ἐλάχιστον φόρον ὀφειλομένης τιμῆς πρὸς τὴν μνήμην τοῦ ὑπὲρ Πατρίδος πεσόντος τέκνου της διὰ τῶν στεφάνων δάφνης οἵτινες παρ' αὐτῶν κατατίθενται χαράσσει εἰς τὰς καρδίας αὐτῶν τὴν αἰωνίαν της εὐγνωμοσύνην καὶ τὰ μέστα τῶν ἐγκωμίων εἰς τὸν προτάξαντα τὸ στῆθος του νεκρὸν τοῦτον ἀγωνιστὴν ὑπὲρ τῆς χειμαζομένης Ἑλλάδος μας, καὶ ἀποτείνει δι' ἐμοῦ πρὸς τὴν σκληρῶς δοκιμαζομένην, ὑπερήφανον ὅμως Μητέρα καὶ πρὸς τὸν Ἀδελφόν, ὅστις καὶ αὐτὸς νῦν ὑπηρετεῖ ὑπὸ τὴν Ἑλληνικὴν Σημαίαν, τὴν ὁλόψυχον εὐχὴν τῆς ἐξ ὕψους παρηγορίας, ὅπως ἡ μνήμη αὐτοῦ εἶναι αἰωνία».

Ἐπιμνημόσυνον λόγον ἐξεφώνησε καὶ ὁ Συνάδελφος κ. Ἀβραμίδης.

Εἰς τὴν νεκρολογίαν τοῦ ἀειμνήστου καὶ ἐνδόξου συναδέλφου μας Δημ. Ἀντωνάτου παρεισέφρυσε λάθος εἰς τὰς βιογραφικάς του σημειώσεις.

Λυπούμενοι διὰ τὸ λάθος ἐπανορθοῦμεν τὰ σχετικὰ στοιχεῖα ὡς ἀκολούθως:

Ὁ Δημ. Ἀντωνᾶτος προσελήφθη εἰς τὴν ὑπηρεσίαν τῆς Τραπέζης τὴν 27 Φεβρουαρίου 1931 τοποθετηθεὶς εἰς τὸ Ὑπ)μα Ἀργοστολίου ὡς προσωρινὸς ὑπάλληλος. Κατόπιν ἐπιτυχῶν ἐξετάσεων ὠνομάσθη Γραφεὺς Δ΄ κατὰ Ἰανουάριον 1936 καὶ προήχθη εἰς Βοηθὸν Β΄ τῇ 1 Ἰανουαρίου 1940.

Ἡ ὑπερήφανη μητέρα τοῦ ἡρωϊκοῦ Συναδέλφου Δημ. Ἀντωνάτου μᾶς ἀπηύθυνε τὴν κάτωθι ἐπιστολήν:

«Ἡ θερμὴ συμμετοχὴ τῶν » συναδέλφων τοῦ υἱοῦ μου Δη» μητρίου Ἀντωνάτου εἰς τὸ » πένθος μου ἐπὶ τῇ ἀπωλείᾳ » τούτου ἀπετέλεσε πράγματι » παρηγορίαν δι' ἐμὲ διὰ τὸ » σκληρὸν τοῦτο ἀτύχημα.

» Διὰ τὴν ἐπιδειχθεῖσαν πρὸς » ἐμὲ παρ' ὅλων τῶν συναδέλ» φων του συμπάθειαν εὐχαρι» στῶ τούτους θερμῶς καὶ ἐλ» πίζω, ὅτι ἡ μορφὴ τοῦ θανόν» τος υἱοῦ μου καὶ τὸ παρά» δειγμά του θὰ παραμένουν » πάντοτε ζωηρὰ εἰς τὴν μνή» μην των».

Εἰς τὴν Σεβαστὴν Κυρίαν ἀπηντήσαμεν ὡς ἑξῆς:

«Ἡ μορφὴ τοῦ ἐνδόξου υἱοῦ » Σας καὶ συναδέλφου μας θὰ » παραμείνῃ πράγματι πάντοτε » εἰς τὴν μνήμην μας, ὅπως ἡ » ἱερὰ μνήμη του θὰ τιμᾶται » αἰωνίως ἀπὸ τὴν Πατρίδα, » τὴν Ἐθνικὴν Τράπεζαν καὶ » τοὺς ὑπηρετοῦντας αὐτήν, οἱ » ὁποῖοι ἐξ ἄλλου θὰ ἔχουν » πάντοτε ὡς ὁδηγὸν τὸ φωτει» νὸν παράδειγμα τοῦ ἥρωος » υἱοῦ Σας.

» Θέλομεν νὰ πιστεύσητε, Σε» βαστὴ Κυρία, ὅτι πάντες οἱ » συνάδελφοι τοῦ υἱοῦ Σας, Σᾶς » θεωροῦν Μητέρα των καὶ ὅτι » θὰ εἶναι εὐτυχεῖς, ἐὰν ἡ » ἀφοσίωσις καὶ ἡ στοργή των » ἀνακουφίσῃ τὸν πόνον Σας.

» Εἰς τὸ πρόσωπον ὅλων ἡ» μῶν ἔχετε πραγματικοὺς υἱ» ούς, τοὺς ὁποίους δύνασθε » πάντοτε νὰ χρησιμοποιῆτε ἄ» νευ τοῦ παραμικροτέρου δι» σταγμοῦ εἰς πᾶν ζήτημά Σας.

» Κυριαρχήσατε λοιπὸν τῆς » ὀδύνης Σας, ἡ ὁποία ὑπὲρ πᾶν » ἄλλο πληγώνει τὴν μακαρίαν » ψυχὴν τοῦ ἥρωος υἱοῦ Σας » καὶ ὡς Ἑλληνὶς Μητέρα κρα» τεῖτε ὑψηλὰ τὸ μέτωπον μὲ » ὑπερηφάνειαν, διότι ἐδώσατε

» εἰς τὴν Πατρίδα τοιοῦτον » υἱόν».

Διὰ τὴν ἠθικὴν βράβευσιν τῶν ὑπὲρ Πατρίδος πεσόντων καὶ τῶν τραυματιῶν μας ἡ Ἐπιτροπὴ Ἀλληλεγγύης ὑπέβαλεν εἰς κ. τὸν Συνδιοικητὴν τὸ ἀκόλουθον ὑπόμνημα:

Κύριε Συνδιοικητά,

Ἡ οἰκογένεια τῶν ὑπαλλήλων τῆς Ἐθνικῆς Τραπέζης τῆς Ἑλλάδος, ὑπηρετοῦσα μέχρι τῆς στιγμῆς τὴν Πατρίδα μας εἰς τὸν σημερινόν της ἱερὸν ἀγῶνα διὰ 1000 καὶ πλέον ἐκλεκτῶν μελῶν της, εἶχε τοὺς νεκρούς, ἀναπήρους καὶ τραυματίας της, τιμίαν προσφορὰν αἵματος μετὰ τῶν ἄλλων θυσιῶν τῶν τέκνων τοῦ Ἑλληνικοῦ Λαοῦ διὰ τὸ μεγαλεῖον τῆς Ἑλλάδος.

Ἐπὶ τοῦ πεδίου τῆς τιμῆς ἔπεσαν ὁ Γραφεὺς τοῦ Ὑποκαταστήματος Κομοτινῆς Σταῦρος Παπαδόπουλος, ὁ Βοηθὸς Β' τοῦ Ὑποκαταστήματος Ἰωαννίνων Δημήτριος Ἀντωνᾶτος καὶ ὁ Βοηθὸς Α' τοῦ Κεντρικοῦ Καταστήματος Ἄγγελος Κοτρώνης.

Ἐξ ἐναερίων βομβαρδισμῶν ἐφονεύθησαν: ὁ Βοηθὸς Α' τοῦ Ὑποκαταστήματος Λαρίσης Κωνσταντῖνος Κωστούλας, ὁ Κλητὴρ Α' τοῦ Ὑποκαταστήματος Λαρίσης Νικόλαος Παπαϊωάννου καὶ ὁ Προσωρινὸς Ὑπάλληλος τοῦ Ὑποκαταστήματος Κερκύρας Ἀχιλλεὺς Οἰκονομίδης.

Ἠκρωτηριάσθη ἀπολέσας τὴν δεξιάν του χεῖρα ἀπὸ τοῦ καρποῦ καὶ ὑποστὰς παλλαπλᾶ κατάγματα τοῦ βραχίονος τῆς ἰδίας χειρὸς ὁ Γραφεὺς τοῦ Ὑποκαταστήματος Σερρῶν κ. Ναπολ. Βαβάτσης.

Ἐτραυματίσθησαν καὶ ἠσθένησαν ἐκ κρυοπαγημάτων ὁ Προσωρινὸς Κλητὴρ τοῦ Ὑποκαταστήματος Παγκρατίου κ. Πέτρος Σκουζόπουλος, ὁ Κλητὴρ Β' τοῦ Ὑποκαταστήματος Βερροίας κ. Θωμᾶς Τσανάκας, ὁ Κλητὴρ Γ' τοῦ Κεντρικοῦ Καταστήματος κ. Δημ. Βλογιαννίτης, ὁ Γραφεὺς τοῦ Κεντρικοῦ Καταστήματος κ. Ἰωάνν. Καλλιμασιώτης, ὁ Κλητὴρ Β' τοῦ Ὑπ]τήματος Ναυπάκτου κ. Ὀρ. Συμβουλίδης, ὁ Κλητὴρ Β' τοῦ Ὑπ]τήματος Φαρσάλων κ. Γεώργιος Γιαννούλας, ὁ Βοηθὸς Β' τοῦ Ὑπ]τήματος Θεσσαλονίκης κ. Ἀντ. Κόκκος, ὁ Ὑπολογιστὴς Α' τοῦ Ὑπ]τήματος Διδυμοτείχου κ. Σωκρ. Οἰκονομίδης, ὁ Γραφεὺς τοῦ Ὑπ]τήματος Ἀθηνῶν κ. Ἰωάν. Σόλων, ὁ Γραφεὺς τοῦ Ὑπ]τήματος Καβάλλας κ. Γεωργ. Παρδαλός, ὁ Κλητὴρ Α' τοῦ Κεντρικοῦ Καταστήματος κ. Βασίλ. Δημητρόπουλος, ὁ Κλητὴρ Α' τοῦ Ὑπ]τήματος Πειραιῶς κ. Γεώργιος Στουπῆς, ὁ Κλητὴρ Α' τοῦ Ὑπ]τήματος Ἰωαννίνων κ. Ἀλέξ. Σφάγγος, ὁ Λογιστὴς Β' τοῦ Ὑπ]τήματος Καρδίτσης κ. Δημ. Καΐπης, ὁ Βοηθὸς Β' τοῦ Ὑπ]τήματος Θεσσαλονίκης κ. Δημ. Κασούρης, ὁ Κλητὴρ Α' τοῦ Ὑπ]τήματος Θεσσαλονίκης κ. Ἀνδρ. Παπαηλιοῦ, ὁ Κλητὴρ Γ' τοῦ Ὑπ]τήματος Κατερίνης κ. Βασίλ. Πυρέτης, ὁ Γραφεὺς τοῦ Ὑπ]τήματος Καλαβρύτων κ. Ἰω. Μαραγκός, ὁ Νυκτοφύλαξ τοῦ Ὑπ]τήματος Φλωρίνης κ. Παν. Δεληγεώργης, ὁ προσωρινὸς Ὑπάλληλος τοῦ Κεντρικοῦ Καταστήματος κ. Γρηγ. Δημητριάδης, ὁ τεχνίτης τοῦ Κεντρικοῦ Καταστήματος κ. Δημ. Λαγός, ὁ Προσωρινὸς Ὑπάλληλος τοῦ Ὑπ]τήματος Καλαμῶν κ. Γεώργ. Σαλαβράκος, ὁ Κλητὴρ Γ' τοῦ Ὑπ]τήματος Κομοτινῆς κ. Ἀλέξ. Σκόδρας, ὁ Προσωρινὸς Κλητὴρ τοῦ Κεντρικοῦ Καταστήματος κ. Ἰωάν. Ρεμοῦνδος καὶ ὁ Κλητὴρ τοῦ Κεντρικοῦ Καταστήματος κ. Ἰωάννης Λαμπρόπουλος.

Καὶ διὰ μὲν τοὺς φονευθέντας ἐκ βομβαρδισμῶν, ἡ Τράπεζα, διὰ τοῦ Προέδρου τῆς Κυβερνήσεως καὶ Διοικητοῦ της κ. Ἀλεξ. Κοριζῆ, ἐκτὸς τῆς χορηγήσεως εἰς τὰς οἰκογενείας των ὁλοκλήρου τοῦ ὀργανικοῦ των μισθοῦ, ὡς συντάξεως, καὶ τῆς χορηγήσεως ἐκτάκτου βοηθήματος ἐκ δρ. 10.000, ἅτινα ἐγένοντο γενικῶς δι' ὅλους τοὺς πεσόντας, παρέσχε δαψιλῆ ἠθικὴν ἀμοιβήν, ὡς εἶναι ἡ πρόσληψις τοῦ υἱοῦ τοῦ φονευθέντος Νικ. Παπαϊωάννου εἰς τὴν ὑπηρεσίαν τῆς Τραπέζης, ἡ τιμητικὴ προαγωγὴ τοῦ φονευθέντος Κωνστ. Κωστούλα καὶ ἡ τιμητικὴ αὔξησις τῶν ἀποδοχῶν τοῦ φονευθέντος Προσωρινοῦ Ὑπαλλήλου Ἀχιλ. Οἰκονομίδη.

Ἡ ἀνάθεσις ἐν τούτοις τῶν καθηκόντων τοῦ Προέδρου τῆς Κυβερνήσεως εἰς τὸν κ. Διοικητὴν συνετέλεσεν, ὥστε νὰ μείνῃ ἐκκρεμὴς ἡ ἠθικὴ βράβευσις τῶν ἐπὶ τοῦ πεδίου τῆς τιμῆς πεσόντων, τῶν ἀκρωτηριασθέντων καὶ ὅλων τῶν τραυματιῶν μας, εἰς τὴν ὁποίαν, οὐδεμία ἀμφιβολία, ὅτι ὁ Διοικητὴς κ. Ἀλεξ. Κοριζῆς θὰ ἔδιδε πᾶσαν εὐρύτητα, ἀνάλογον πρὸς τὰς ἀληθῶς πατρικὰς πρὸς τὸ προσωπικὸν τῆς Τραπέζης διαθέσεις του, καὶ τὰς ἀνωτέρας ἐθνικὰς καὶ ἀνθρωπιστικὰς ἐμπνεύσεις του, ὅπως καὶ τώρα δὲν ὑπάρχει ἀμφιβολία, ὅτι παρὰ τὸν ὄγκον τῶν ἐθνικῶν του ἀσχολιῶν, θὰ εὕρῃ τὸν χρόνον διὰ νὰ δώσῃ τὴν συγκατάθεσίν του εἰς ἔργον τόσον σύμφωνον πρὸς τὴν πατρικήν του πρὸς ἡμᾶς ἀγάπην.

Οἱ νεκροί μας, οἱ ἀνάπηροι καὶ οἱ τραυματίαι μας, κ. Συνδιοικητά, ἔτυχον βεβαίως διὰ τῆς ἡρωϊκῆς των πράξεως τῆς εὐγνωμοσύνης τῆς Πατρίδος καὶ τῶν ἠθικῶν διακρίσεων, τὰς ὁποίας Αὕτη ἀπονέμει εἰς τοὺς τιμῶντας τὸ ὄνομά της.

Διὰ τῆς ἡρωϊκῆς των ὅμως θυσίας δὲν τιμᾶται μόνον ἡ μεγάλη οἰκογένεια τῆς Πατρίδος, ἀλλὰ καὶ ἡ ἀτομικὴ ἑκάστου οἰκογένεια καὶ ἡ ἐπαγγελματικὴ οἰκογένεια τῆς Ἐθνικῆς Τραπέζης, ἡ ὁποία ἔδωσεν εἰς τὴν Πατρίδα τοιαῦτα τέκνα.

Τὴν ἀνταπόδοσιν τῆς τιμῆς αὐτῆς διὰ τῆς ἠθικῆς ἀνταμοιβῆς λαμβάνομεν τὴν τιμὴν νὰ ἐπικαλεσθῶμεν, κ. Συνδιοικητά, ὑπὲρ τῶν ὑπαλλήλων τῆς Ἐθνικῆς Τραπέζης τῆς Ἑλλάδος, οἱ ὁποῖοι ἔπεσαν, ἠκρωτηριάσθησαν, ἢ ἐδέχθησαν τραῦμα, διότι ἐὰν εἶναι ἀληθές, ὅτι αἱ διακεκριμέναι πράξεις δέον νὰ ἀμείβωνται, δίκαιον εἶναι νὰ ἀμείβηται καὶ ἡ ὑπερτάτη ὑπὲρ Πατρίδος θυσία αἵματος, ἀποτελοῦσα διακεκριμένην πρᾶξιν ἀποσπῶσαν τὴν τιμὴν καὶ τὴν εὐλαβῆ ἀναγνώρισιν ὁλοκλήρου τῆς Κοινωνίας.

Τὴν τοιαύτην διὰ προαγωγῆς ἀνταμοιβήν, ἂν μὴ δυνατὸν δι' ὅλους, τοὐλάχιστον διὰ τοὺς ἐπὶ τοῦ πεδίου τῆς τιμῆς πεσόντας καὶ τὸν ἀκρωτηριασθέντα, ἔχομεν τὴν ἐλπίδα, ὅτι θὰ ἀπονείμῃ καὶ Ἵδρυμα τῆς ἱστορίας καὶ τῶν παραδόσεων τῆς Ἐθνικῆς Τραπέζης τῆς Ἑλλάδος, ἡ ὁποία πρώτη ἀνέκαθεν εἰς ἐκδηλώσεις στοργῆς πρὸς τοὺς ὑπαλλήλους της, πρώτη εἰς ἐθνικὴν ἀντίληψιν καὶ δρᾶσιν, πρώτη εἰς τὸν σεβασμὸν τῆς ἀνθρωπίνης ἀξίας, πρώτη εἶναι καὶ θὰ εἶναι καὶ εἰς τὴν ἠθικὴν βράβευσιν τῶν ὑπὲρ πατρίδος πιπτόντων καὶ τραυματιζομένων τέκνων της, τὰ ὁποῖα δὲν θὰ ἠθέλατε νὰ ἔχουν τὴν πικρίαν, ὅτι ἡ πρᾶξις των ἔμεινεν ἄνευ ἀναγνωρίσεως ἀπὸ τὴν Ἐθνικὴν Τράπεζαν, τὴν ὁποίαν μετὰ τὴν Πατρίδα καὶ ὑπὲρ πᾶν ἄλλο ἔχουν πάντοτε πρὸ ὀφθαλμῶν οἱ λειτουργοί της.

Γνωρίζοντες, κ. Συνδιοικητά, πόσον καὶ ὑμεῖς ἐμφορεῖσθε ἀπὸ αἰσθήματα ἀγάπης καὶ τιμῆς πρὸς τὴν ἐργασίαν καὶ τοὺς φορεῖς της καὶ πόσον, ἄξιος τῶν μεγάλων προκατόχων Σας, δονεῖσθε ἀπὸ τὴν ἱερότητα τῶν ἱστορικῶν τῆς Πατρίδος μας στιγμῶν, ἔχομεν πλήρη πεποίθησιν, ὅτι θὰ θελήσητε νὰ ἀποτίσητε πρὸς τὰ ὑπὲρ Πατρίδος θύματα τῆς Ἐθνικῆς Τραπέζης τὸν φόρον τιμῆς καὶ νὰ συνεχίσητε τὸ ὑπὲρ αὐτῶν ἐνθουσιώδες ἔργον τοῦ κ. Προέδρου τῆς Κυβερνήσεως καὶ Διοικητοῦ μας διὰ μιᾶς ἀποφάσεώς Σας, ἡ ὁποία θὰ μᾶς ἐνθυμίζῃ πάντοτε μετ' εὐγνωμοσύνης, ὅτι δι' αὐτῆς σημειώνετε τὴν ἔναρξιν τῆς ἐν τῷ μέσῳ ἡμῶν παρουσίας καὶ τῆς ἐν τῇ Ἐθνικῇ Τραπέζῃ δράσεώς Σας.

❁

Διακεκριμέναι πράξεις

Δυὸ νέαι διακεκριμέναι πράξεις ἐπιστρατευμένων συναδέλφων περιῆλθον εἰς γνῶσίν μας. Ἡ μία ἀφορᾷ τὸν Λογιστὴν Β' τοῦ Κεντρικοῦ Καταστήματος κ. Λουκᾶν Ἀναγνώστου, διὰ τὸν ὁποῖον ἐγένετο εὔφημος μνεία εἰς τὴν ἡμερησίαν Διαταγὴν τῆς Μονάδος του, «διότι ἀ» καταβλήτως καὶ μέχρις αὐτο» θυσίας ἐργαζόμενος προσέφε» ρεν ἐξαιρετικὰς ὑπηρεσίας διὰ » τὸν ἀνεφοδιασμὸν τῆς Μεραρ» χίας, κατὰ τρόπον ὑπερβαί» νοντα τὴν ἐκπλήρωσιν τοῦ ἁ» πλοῦ καθήκοντος» καὶ ὁ ὁποῖος ἐπροτάθη διὰ τὸ μετάλλιον τῶν ἐξαιρέτων πράξεων.

Ἡ ἄλλη ἀφορᾷ τὸν Ὑπολογιστὴν Α' τοῦ Ὑπ)τος Κύμης κ. Νικ. Τσιοβαρίδην, ὁ ὁποῖος διὰ διακεκριμένην διαγωγὴν ἐπὶ τοῦ πεδίου τῆς Τιμῆς ἐπροτάθη διὰ τὸν Πολεμικὸν Σταυρόν.

Τοὺς διακριθέντας ἀγαπητοὺς Συναδέλφους συνεχάρημεν δι' ἰδιαιτέρων ἐπιστολῶν, τὴν διακεκριμένην δὲ πρᾶξιν αὐτῶν καὶ τῶν ἄλλων διακριθέντων Συναδέλφων ἐφέρομεν εἰς γνῶσιν τοῦ κ. Συνδιοικητοῦ διὰ τοῦ ἀκολούθου μας σημειώματος:

Κύριε Συνδιοικητά,

Ἡ Ἐπιτροπὴ Ἀλληλεγγύης Μαχομένου Συναδέλφου τοῦ Συλλόγου Ὑπαλλήλων Ἐθνικῆς Τραπέζης τῆς Ἑλλάδος, μετέχουσα ὁλοψύχως εἰς τὴν γενικὴν χαρὰν ἐπὶ τῇ ὑφ' Ὑμῶν, τῇ ὁμοφώνῳ ψήφῳ τῆς χθεσινῆς Γενικῆς Συνελεύσεως, ἀναλήψει τῶν καθηκόντων τοῦ Συνδιοικητοῦ τῆς Τραπέζης μας, λαμβάνει τὸ θάρρος καὶ τὴν τιμὴν εἰς διαδήλωσιν τῆς χαρᾶς της νὰ προσφέρῃ Ὑμῖν ὡς δῶρον μετὰ τοῦ εὐλαβοῦς χαιρετισμοῦ καὶ τῶν συγχαρητηρίων μεγίστου μέρους τῆς συναδελφικῆς μας οἰκογενείας, τὸ ὁποῖον μάχεται καὶ τὸ ὁποῖον θὰ γνωρίσητε μόνον μετὰ τὴν Νίκην, τὴν ἀνακοίνωσιν τῆς διακρίσεως μαχομένων λειτουργῶν τοῦ Ἐθνικοῦ μας Ἱδρύματος.

Αἱ διακρίσεις αὗται εἶναι αἱ κάτωθι:

Ὁ Προσωρινὸς Ὑπάλληλος τοῦ Ὑπ)τος Ἀμφίσσης κ. Γεώργιος Παρασκευάκης ὑπηρετῶν ὡς ἔφεδρος Ἀνθυπασπιστὴς (12ον Σύνταγμα Πεζικοῦ, 11ος Λόχος, Τ.Τ. 912) ἐπροτάθη ὑπὸ τῆς Μονάδος του διὰ τὸν Πολεμικὸν Σταυρόν, διότι «ὡς διμοιρίτης κατὰ τὰς ἐπιχειρήσεις τῆς 15—17 Δεκεμβρίου 1940 ἐπέπεσε κατὰ τῶν ἐχθρικῶν ἀντιστάσεων ἀψηφῶν τὸν θάνατον καὶ ἀναγκάσας τὸν ἐχθρὸν νὰ τραπῇ εἰς φυγήν, συντελέσας οὕτως εἰς τὴν ὁλοκλήρωσιν τοῦ συντελεσθέντος ἔργου τῆς καταλήψεως τοῦ ὀρεινοῦ ὄγκου 613, διὰ τοῦ ἀπαραμίλλου θάρρους καὶ ἡρωϊσμοῦ του».

Ὁ Βοηθὸς Β' τοῦ Ὑπ)τος Κατερίνης κ. Ἀρίσταρχος Κουρκουμπέτης ὑπηρετῶν ὡς ἔφεδρος Ἀξιωματικὸς (Α' Λόχος 30οῦ Συντάγματος, Τ. Τ. 345) ἀπὸ τῆς ἀρχῆς τοῦ πολέμου εἰς τὴν Ζώνην τῶν ἐπιχειρήσεων προήχθη ἐσχάτως ὅλως κατ' ἐκλογὴν εἰς τὸν βαθμὸν τοῦ Ὑπολοχαγοῦ, ἀνατεθείσης αὐτῷ καὶ τῆς διοικήσεως λόχου.

Ὁ Ὑπολογιστὴς Α' τοῦ Υ)τος Κύμης κ. Νικόλαος Τσιοβαρίδης ὑπηρετῶν ὡς ἔφεδρος Ἀξιωματικὸς (17ος Λόχος Διαβιβάσεων Τ. Τ. 251) ἐπροτάθη διὰ τὸν Πολεμικὸν Σταυρὸν διὰ διακεκριμένας ἐπὶ τοῦ πεδίου τῆς Τιμῆς πράξεις.

Ὁ Γραφεὺς τοῦ Υ)τος Καβάλλας κ. Γεώργιος Παρδαλὸς ὑπηρετῶν ὡς ἔφεδρος Ἀνθυπολοχαγὸς (Μονὰς 603)34, Τ. Τ. 512) ἐπολέμησε γενναίως ἐπὶ μακρὸν χρονικὸν διάστημα καὶ ἐτραυματίσθη.

Ὁ Λογιστὴς Β' τοῦ Κεντρικοῦ Καταστήματος κ. Λουκᾶς Ἀναγνώστου ὑπηρετῶν ὡς ἔφεδρος Ὑπολοχαγὸς τῆς Διαχειρίσεως (Μονὰς 1425, Τ. Γ. 972) ἐπροτάθη διὰ τὸ μετάλλιον ἐξαιρέτων πράξεων, διότι «ἀκαταβλήτως καὶ μέχρις αὐτοθυσίας ἐργαζόμενος προσέφερεν ἐξαιρετικὰς ὑπηρεσίας διὰ τὸν ἀνεφοδιασμὸν τῆς Μεραρχίας κατὰ τρόπον ὑπερβαίνοντα τὴν ἐκπλήρωσιν τοῦ ἁπλοῦ καθήκοντος».

Ὁ Ὑπολογιστὴς Α' τοῦ Κεντρικοῦ Καταστήματος κ. Ἀργ. Διαμαντῆς ὑπηρετῶν ὡς ἔφεδρος Οἰκονομικὸς Σημαιοφόρος (Ναυτικὴ Μονὰς 701) δι' ἡμερησίας Διαταγῆς τοῦ Μετοχικοῦ Ταμείου Βασ. Ναυτικοῦ ἔτυχε «τῆς πλήρους εὐαρεσκείας καὶ ἱκανοποιήσεως τοῦ Ταμείου, διότι διὰ τῆς ἐξαιρετικῆς ἐπιμελείας καὶ μεθοδικότητος συνέβαλεν εἰς τὴν ταχυτέραν διεξαγωγὴν τῆς ὑπηρεσίας».

Αἱ ἀνωτέρω διακρίσεις δὲν εἶναι ὅλαι, οὔτε αἱ μόναι. Καὶ ὅλαι μὲν δὲν εἶναι, διότι παρεθέσαμεν μόνον ὅσας περιῆλθον εἰς γνῶσίν μας, αἱ μόναι δὲ δὲν εἶναι, διότι ἔχομεν καὶ πολλοὺς ἄλλους συναδέλφους οἱ ὁποῖοι προσέφερον εἰς τὸν βωμὸν τῆς Πατρίδος τὴν ζωήν των καὶ τὸ αἷμά των πεσόντες, ἢ τραυματισθέντες. Περὶ αὐτῶν ὅμως θὰ ὑποβάλωμεν Ὑμῖν ἰδιαίτερον σημείωμα.

Τὸ προσφερόμενον Ὑμῖν δῶρον, κ. Συνδιοικητά, περικλείει τὸν συμβολισμόν, ὅτι προσωπικόν, τὸ ὁποῖον γνωρίζει καὶ ἐν πολέμῳ ὡς καὶ ἐν εἰρήνῃ νὰ ἐκτελῇ τὸ καθῆκόν του μετ' αὐταπαρνήσεως καὶ ὑπερηφανείας καὶ νὰ τιμᾷ τὸ ὄνομα τῆς Ἐθνικῆς Τραπέζης εἶναι τὸ ζῶν ὑλικὸν τῶν μαχητῶν τοῦ πολέμου σήμερον, τῆς εἰρήνης αὔριον, τὸ ὁποῖον γνωρίζον νὰ συμβάλῃ εἰς τὴν Νίκην τῆς Πατρίδος μας κατὰ τὰς παρούσας στιγμὰς γνωρίζει νὰ ἐργασθῇ καὶ διὰ τὴν ἄλλην εἰρηνικὴν Νίκην, εἰς τὴν ὁποίαν θὰ τὸ ὁδηγήσετε.

Πρὸς πάντας τοὺς διακριθέντας συναδέλφους μας ἡ Ἐπιτροπὴ ἀπέστειλε τὸν ἀδελφικόν της ἀσπασμόν.

Τὸ μέτωπόν των ὅμως ἀναμένει καὶ ἕνα ἄλλον ἀσπασμόν, τὸν ἀσπασμὸν τῆς Τραπέζης, ἐὰν καὶ Ὑμεῖς κρίνητε τούτους ἀξίους τῆς τιμῆς αὐτῆς.

Ὁ Πρόεδρος τῆς Ε.Α.Μ.Σ. κ. Διον. Γκοῦσκος ἐν μέσῳ τῶν δύο μητέρων, αἱ ὁποῖαι κρατοῦν τοὺς ἀναδέκτους τοῦ Συλλόγου Νικηφόρους. Δεξιὰ ἡ Κυρία Ἀγ. Θεοσιάδου καὶ ἀριστερὰ ἡ Κυρία Δημ. Γεωργοπούλου.

Ἡ βάπτισις τοῦ Κωνσταντίνου—Νικηφόρου Κωστούλα.

❁

Οἱ τραυματίαι μας.

Νέοι τραυματίαι εἶναι οἱ κ. κ. Ἰωαν. Μαραγκός, Γραφεὺς τοῦ Ὑπ)τος Καλαβρύτων, ἀποθεραπευθείς, Δημ. Λαγός, Τεχνίτης Κεντρικοῦ Κατ)ματος, ἀποθεραπευθείς, Γρηγ. Δημητριάδης, Προσωρινὸς Ὑπάλληλος Κεντρικοῦ Κατ)ματος, ἀποθεραπευθείς, Παν. Δεληγεώργης, Νυκτοφύλαξ Ὑπ)ματος Φλωρίνης, νοσηλευόμενος εἰς τὸ 4ον Στρατ. Νοσοκομεῖον ἐνταῦθα (Ἱπποκράτειον), Γεωργ. Σαλαβράκος, Προσωρινὸς Ὑπάλληλος Ὑπ)τος Καλαμῶν, ἀποθεραπευθείς, Ἀλέξ. Σκόδρας, Κλητὴρ Γ' τοῦ Ὑπ)τος Κομοτινῆς, ἀποθεραπευθείς, Ἰωάν. Ρεμοῦνδος, Προσωρινὸς Κλητὴρ Κεντρικοῦ Καταστήματος, ἀποθεραπευθείς, Ἰωάν. Λαμπρόπουλος, Κλητὴρ τοῦ Κεντρικοῦ Καταστήματος, νοσηλευόμενος εἰς τὸ 6ον Στρατ. Νοσοκομεῖον, 14ον Παράρτημα Λουτρακίου καὶ Ναπολ. Βαβάτσης, Γραφεὺς τοῦ Ὑπ)τος Σερρῶν, ὑποστὰς ἀκρωτηριασμὸν τῆς δεξιᾶς χειρὸς ἀπὸ τοῦ καρποῦ καὶ πολλαπλᾶ κατάγματα τοῦ βραχίονος τῆς ἰδίας χειρὸς καὶ νοσηλευόμενος εἰς τὸ θεραπευτήριον «Εὐαγγελισμὸς» (θάλαμος κάτω Συγγροῦ ἀριθ. 138).

Ἐκ τῶν παλαιοτέρων τραυματιῶν μας ὁ Ὑπολογιστὴς Α' τοῦ Ὑπ)τος Διδυμοτείχου κ. Σωκράτης Οἰκονομίδης διεκομίσθη ἐκ Θεσσαλονίκης εἰς τὸ ἐνταῦθα 9ον Στρατ. Νοσοκομεῖον (Μαιευτήριον Μ. Ἡλιάδη), ὅπου νοσηλεύεται.

Ἐπίσης ἐπανεισήχθη εἰς Νοσοκομεῖον καὶ νοσηλεύεται εἰς τὸ 16ον Στρατ. Νοσοκομεῖον (Γυμν. Παγκρατίου) ὁ Κλητὴρ Γ' τοῦ Ὑπ)ματος Κατερίνης κ. Βασίλ. Πυρέτης.

Ἐκ τῶν τραυματιῶν καὶ ἀσθενῶν μας γενικῶς ἀπεθεραπεύθησαν οἱ κ. κ. Π. Σκουζόπουλος, Ι. Τερζόπουλος, Θ. Τσανάκας, Ι. Καλλιμασιώτης, Γ. Γιαννούλας, Α. Κόκκας, Ι. Σόλων, Γ. Παρδαλός, Β. Δημητρόπουλος, Γ. Στουπῆς, Α. Σφάγγος, Δ. Καΐπης, Δ. Κασούρης, Ι. Μαραγκός, Δ. Λαγός, Γ. Δημητριάδης, Α. Σκόδρας καὶ Ι. Ρεμοῦνδος καὶ ἐξακολουθοῦν νοσηλευόμενοι ἐνταῦθα καὶ εἰς ἐπαρχιακὰ Στρατιωτικὰ Νοσοκομεῖα οἱ κ. κ. Ναπ. Βαβάτσης, Δημ. Βλογιανίτης, Ὀρ. Συμβουλίδης, Σωκρ. Οἰκονομίδης, Α. Παπαηλιοῦ, Β. Πυρέτης, Παν. Δεληγεώργης, Ἰωάν. Λαμπρόπουλος καὶ Γεώργ. Σαλαβρᾶκος.

Εἰς ἕνα τῶν τραυματιῶν μας ἡ Ἐπιτροπὴ ἐχορήγησε βοήθημα δρχ. 2.000, εἰς ἄλλον δάνειον δρχ. 4.000 καὶ βοήθημα δρχ. 2.000 καὶ εἰς ἄλλον βοήθημα δρχ. 1000.

Εἰς τοὺς τραυματίας μας ἐγένοντο πυκναὶ ἐπισκέψεις τῆς συναδελφικῆς συντροφιᾶς καὶ προσεφέρθησαν εἰς αὐτοὺς διάφορα μικροπράγματα, μεταξὺ τῶν ὁποίων καὶ τονωτικὸς οἶνος ἐκ τῆς εὐγενοῦς προσφορᾶς τοῦ Διευθυντοῦ τοῦ Υ)ματος Θήρας κ. Ἰωάν. Λογοθέτη.

❁

Τὸ δέμα διὰ τοὺς στρατιώτας μας.

Ἐξακολουθεῖ ἀκόμη νὰ καταφθάνῃ σωρεία εὐχαριστηρίων ἐπιστολῶν ἐπιστρατευμένων Συναδέλφων μας διὰ τὸ ἀποσταλὲν εἰς αὐτοὺς κατὰ τὰ Χριστούγεννα δέμα.

Δημοσιεύομεν κατωτέρω μερικὰ ἀποσπάσματα ἀπὸ τὰς ληφθείσας ἐπιστολάς, ἀτυχῶς ὀλίγα λόγῳ τοῦ περιωρισμένου χώρου.

Πρὸς τὸν κ. Δ)τὴν τοῦ Ὑπ)ματος Καρλοβασίου ὁ κ. Σ. Κουρτσιδάκης γράφει:

Ἔχω μπροστά μου δύο μεγάλα ταχ)μικὰ δέματα μὲ πλῆθος ἀπὸ χρήσιμα καὶ πολύτιμα γιὰ τὴν περίστασιν εἴδη «Δῶρα τῆς Ἐθνικῆς Τραπέζης τῆς Ἑλλάδος πρὸς τοὺς Στρατιώτας της».

Τὰ μάτια μου σφίγγονται διὰ νὰ κρατήσουν δύσκολα τὰ δάκρυα τῆς χαρᾶς.

— Τιμὴ μεγάλη γιὰ τὸ Ἵδρυμα,

ιμή ζηλευτή γιὰ τέτοιους Συναδέλφους, τιμή γιὰ τὴν Πατρίδα ἀκόμη, συνεπλήρωσε μ' αὐτὰ τὰ λόγια ὁ Λοχαγός μου τὴν συγκίνησιν ποὺ μ' εἶχε καταλάβει

Δὲν μπορεῖτε νὰ φαντασθῆτε πόσο μᾶς ἐνθαρρύνει καὶ μᾶς ζωογονεῖ—καθέναν στὸν κύκλον του—τὸ τόσο θερμὸν ἐνδιαφέρον τοῦ ἐσωτερικοῦ διὰ τοὺς πολεμιστὰς τοῦ Μετώπου, διὰ τὸν ἱερὸν ἀγῶνα, ποὺ διεξάγουν πάνω στὰ χιονισμένα βουνὰ τῆς Ἀλβανίας.

Ἰδιαιτέρως ὑπερηφανεύομαι καὶ χαίρουμαι, ποὺ βλέπω νὰ πρωτοστατῇ εἰς ὅλην αὐτὴν τὴν δρᾶσιν ἡ Ἐθνικὴ Τράπεζα, μὲ τὸν ἐμπνευσμένον καὶ ἀκαταπόνητον Διοικητήν της, σὲ κάθε κοινωφελῆ καὶ ὡραίαν ἐκδήλωσιν. Ὡραίαν ἐκδήλωσιν, ποὺ αὐτὴν τὴν φορὰ τὴν συνεπλήρωσεν ἡ συμπαθητικὴ καὶ εὐγενεστάτη προσπάθεια μεγαλοκαρδων συναδέλφων

Σεβαστε μου Κύριε Διευθυντά, εὐαρεστηθῆτε νὰ ὑποβάλητε τὰς ὁλοψύχους εὐχαριστίας μου εἰς τὴν Σεβαστήν μας Διοίκησιν καὶ τοὺς ἐθνικοὺς νικητηρίους χαιρετισμούς μου στοὺς καλοὺς συναδέλφους τοῦ Συλλόγου, ποὺ εἶχαν τὴν καλωσύνη νὰ μὲ τιμήσουν μὲ τόσο ὑπέροχα δῶρα.

Ὁ κ Κ. Γιαννακόπουλος γράφει :

Σᾶς παρακαλῶ νὰ δεχθῆτε τὰς θερμὰς καὶ ἀπείρους εὐχαριστίας μου διὰ τὸ θερμὸν καὶ ἀδελφικὸν ἐνδιαφέρον Σας, δι' οὗ μᾶς περιβάλλετε, μὲ τὴν ὑπόσχεσιν, ὅτι θέλομεν φανῆ καὶ ἐν ὅπλοις ἀντάξια τέκνα τοῦ μεγάλου Ἱδρύματός μας, φιλόστοργος προστάτης τοῦ ὁποίου τυγχάνει ὁ ἐκλεκτὸς καὶ ἄξιος Ἀρχηγὸς τώρα τῆς δοξασμένης Ἑλλάδος.

Ὁ κ. Α. Κυριακόπουλος γράφει :

Μᾶς δίνετε περισσότερο θάρρος, νοιώθουμε λιγώτερο τὸ κρύο καὶ τὶς κακουχίες καὶ μᾶς κάνετε τὴν ἀποστολήν μας περισσότερον ἱερή.

Ὁ κ. Ζ. Χασιρτζόγλου γράφει :

Ἀνοίγοντας τὸ δέμα σας ἀπομακρύνθηκα πρὸς στιγμὴν νοερῶς ἀπὸ τὸ τραχὺ ἔργον τοῦ ὑπερασπιστοῦ τῆς τιμῆς καὶ τῆς ἐλευθερίας τῆς Πατρίδος μας ἐπάνω στ' Ἀλβανικὰ βουνὰ καὶ ξαναβρέθηκα στὴν ἀγκαλιὰ τῆς συναδελφικῆς μας οἰκογενείας.

Ὁ κ. Σ. Μουλᾶς γράφει :

Ὅσην καὶ ἂν καταβάλητε προσπάθειαν δὲν θὰ κατορθώσητε νὰ ἐκτιμήσητε τὴν χαρά,ποὺ φέρνει αὐτὸ τὸ δέμα, ποὺ λαμβάνεται πάνω στὰ ἀποκρημνα καὶ πανύψηλα κάτασπρα βουνὰ τῆς ἀπελευθερωθείσης Ἀλβανίας ἀπὸ ἕνα στρατιώτη.

Πρῶτα - πρῶτα στὸ ἄκουσμα τοῦ ὀνόματός του μεταξὺ τῶν παραληπτῶν δεμάτων σκέπτεται πῶς κάποιος βρέθηκε, ποὺ ὅσο κι' ἂν ζῇ μέσα σέ μιὰ ἥσυχη πόλι τοῦ ἐσωτερικοῦ, θυμήθηκε, ὅτι ἐδῶ πάνω εἶναι μεταξὺ τόσων ἀνδρείων ὑπερασπιστῶν τῆς τιμῆς καὶ ἐλευθερίας τῆς Πατρίδος μας καὶ ἕνας γνωστός του. Αὐτὸ τὸν ἱκανοποιεῖ, τοῦ ἀρκεῖ.

Ἔρχεται ὕστερα ἡ ὡραία στιγμὴ τοῦ ἀνοίγματος καὶ τῆς διανομῆς μεταξὺ τῶν συμπολεμιστῶν του ἐκ τοῦ περιεχομένου. Ἡ εὐχαρίστησι ζωγραφίζεται στὰ πρόσωπα ὅλων καὶ ὅλοι σκέπτονται, ὅτι δὲν ἔχουν ἀποξενωθῆ ἀπὸ τοὺς μετόπισθεν, ὅσα χιλιόμετρα κι' ἂν τοὺς χωρίζουν ἀπ' αὐτούς.

Μὰ δὲν εἶναι μονάχα αὐτὴ ἡ συμβολὴ τοῦ Συλλόγου μᾶς στὸν πανελλήνιο πολεμικὸ συναγερμό, ποὺ μᾶς ὑπηγόρευσεν ἡ βουλιμία τοῦ ἄτιμου ἐπιβουλέως τῆς ἐλευθερίας μας. Ἀπὸ διάφορες πληροφορίες καὶ ἀπὸ τὶς λίγες ἐφημερίδες, ποὺ φθάνουν μέχρι τὶς κορυφὲς ποὺ βρισκόμαστε, μανθάνομε τὴν πολυσχιδῆ δρᾶσιν τῆς Τραπέζης μας καὶ ὅλων τῶν Συλλόγων τοῦ προσωπικοῦ μας, ἰδιαιτέρως δὲ τοῦ ἡμετέρου Συλλόγου ὑπαλλήλων,

Ὁ κ. Ι. Παπουλίδης γράφει :

Δὲν θὰ ξεχάσω ποτέ μου τὴν τόση στοργὴν καὶ φροντίδα γιὰ μᾶς τοὺς ἀγωνιστὰς συναδέλφους σας.

Ὁ κ. Γ. Ἰατρόπουλος γράφει :

Ἡ σκέψι μόνο, ὅτι φεύγοντας ἀφήσαμε πίσω συναδέλφους, ποὺ ἐνδιαφέρονται καὶ φροντίζουν γιὰ μᾶς, μᾶς δίνει τὴν δύναμι νὰ βγοῦμε νικηταί.

Ὁ κ. Ν. Ἀθανασιάδης μᾶς γράφει :

Ἡ ἀγάπη σας μᾶς συγκινεῖ καὶ μᾶς γιγαντώνει τὴν θέλησιν διὰ σκληροὺς καὶ μακροτέρους ἀγῶνας.

Ὁ κ. Σ. Θεοτόκης γράφει :

Τὸ δέμα σας μὲ ἔκαμε νὰ αἰσθανθῶ, ὅτι σ' οὐτὲς τὶς στιγμὲς τοῦ μεγαλείου τῆς ἀγαπητῆς μας Πατρίδος εἴσαστε κοντά μου.

Ὁ κ. Θ. Λαζάρου γράφει :

Ἕνα δάκρυ στὰ μάτια καὶ ὅ,τι περικλείει τὸ δάκρυ αὐτὸ Σᾶς τὸ στέλλω εἰς ἀντάλλαγμα τῆς ἀλησμόνητου συγκινήσεως, τὴν ὁποίαν μᾶς χαρίσατε.

Ὁ κ. Δ. Νάσκος γράφει :

Ἡ πατριωτικὴ καὶ εὐγενὴς ψυχὴ τοῦ Συλλόγου ἦτο ἀδύνατον νὰ μᾶς ξεχάσῃ.

Οἱ κ. κ. Κ. Πετρηνὸς καὶ Χ. Θεοδωρίδης γράφουν :

Ἀνοίγοντας τὰ δῶρα σας ἐνομίσαμε, ὅτι δὲν βριοκόμαστε στὸ μέτωπο, ἀλλὰ σ' ἕνα περιβάλλον συναδελφικὸ γεμάτο ἀπὸ ἀγάπη καὶ στοργή.

Ὁ κ. Π. Δόντας γράφει :

Εὐχαριστῶ τὴν Μεγαλόχαρη, ποὺ μοῦ ἐπεφύλαξε τὴν τιμὴν νὰ ὑπηρετῶ τὴν ἀγαπητή μας Πατρίδα στὸν ἱερώτερο ἀγῶνα τῆς ἱστορίας της, γιὰ νὰ μὲ καταλάβουν μαζὶ μὲ τὰ ρίγη ἐνθουσιασμοῦ γιὰ τὰς νίκας μας καὶ δάκρυα συγκινήσεως γιὰ τὴν ἐκδήλωσιν τῶν συναδελφικῶν αἰσθημάτων σας.

Διεκπεραίωσις ὑποθέσεων καὶ οἰκονομικὴ ἐνίσχυσις.

Καὶ κατὰ τὸ ἀπὸ τοῦ προηγουμένου ἀπολογισμοῦ μας χρονικὸν διάστημα μᾶς ἀνετέθησαν πρὸς διεκπεραίωσιν ἄρκεται ὑποθέσεις ἐπιστρατευμένων συναδέλφων καὶ οἰκογενειῶν αὐτῶν καὶ εἰς ἀρκετὰς ἐπίσης περιπτώσεις ἐζητήθη ἡ οἰκονομικὴ συνδρομὴ τῆς Ἐπιτροπῆς, ἡ παρέστη καὶ οἴκοθεν ἡ τοιαύτη ἀνάγκη.

Λεπτομερέστερον τὸ ἔργον τῆς Ἐπιτροπῆς ἐν προκειμένῳ ἐμφανίζεται ὡς ἀκολούθως :

Μᾶς ἐζητήθησαν πληροφορίαι διὰ τὴν τύχην διαφόρων συναδέλφων, αἱ οἰκογένειαι τῶν ὁποίων ἐστεροῦντο εἰδήσεών των ἀπὸ πολλοῦ. Ἐξηκριβώσαμεν ἀρμοδίως, ὅτι δὲν ὑπάρχει τιποτε ἀνησυχητικὸν καὶ καθησυχάσαμεν τὰς οἰκογενείας μὲ τηλεγράφημα. Πολλοὶ συνάδελφοι ἐζήτησαν νὰ μάθωμεν διατί παρελείφθησαν ἀπὸ τὰς προαγωγάς. Τὸ Τμῆμα Προσωπικοῦ μᾶς ἔδωσε τὰς σχετικὰς πληροφορίας, τὰς ὁποίας καὶ μετεδώσαμεν εἰς τοὺς ἐνδιαφερομένους. Ἀρθείσης τῆς σχετικῆς ἀπαγορεύσεως ἐστείλαμεν φανούς, στήλας καὶ ἡμερολόγια εἰς ὅσους μᾶς ἐζήτησαν. Μᾶς ἐζήτησαν κλινοσκεπάσματα, τὰ ὁποῖα ἐδόθησαν. Μᾶς ἐζητήθησαν διευκολύνσεις διὰ τὴν λῆψιν μισθοδοσίας καὶ ταμειακὴν ἐξοικονόμησιν. Αἱ ἁρμόδιαι ὑπηρεσίαι τῆς Τραπέζης μᾶς ἐβοήθησαν προθύμως διὰ τὴν ἱκανοποίησιν τῶν σχετικῶν αἰτήσεων. Μᾶς ἐζητήθη ἡ μεσολάβησις διὰ μείωσιν κρατήσεων πρὸς ἐξυπηρέτησιν ὑποχρεώσεων πρὸς διαφόρους ὀργανισμούς μας. Ἐπραγματοποιήθησαν ἱκανοποιητικὰ ἀποτελέσματα. Μᾶς ἐζητήθησαν φάρμακα, τὰ ὁποῖα προθύμως προσέφερε τὸ ΤΥΠΕΤ. Μᾶς ἐζητήθη ἡ ἐξεύρεσις ἐργασίας διὰ

Ὁ μικρὸς ἀναδεκτὸς τοῦ Συλλόγου Νικηφόρος Γεωργόπουλος εἰς τὴν κολυμβήθραν.

μέλη οἰκογενειῶν ἐπιστρατευμένων. Ἐκάμαμεν πᾶν τὸ δυνατὸν εἰς τὴν Τράπεζαν καὶ ἐκτὸς αὐτῆς. Παρουσιάσθησαν περιπτώσεις καθ' ἃς παρέστη ἀνάγκη ἀλλαγῆς τόπου διαμονῆς οἰκογενειῶν ἐπιστρατευμένων. Εἰς μίαν ἐκ τῶν περιπτώσεων αὐτῶν ἡ Ἐπιτροπὴ ἐχορήγησε βοήθημα δρχ. 2.000, εἰς ἄλλην περίπτωσιν ἐνέκρινε βοήθημα μέχρι δρχ. 3.000 κατὰ τὴν κρίσιν τοῦ ἁρμοδίου Διευθυντοῦ τοῦ Ὑπ)ματος καὶ εἰς τὴν τρίτην περίπτωσιν, ὅπου ἐπρόκειτο περὶ τῆς οἰκογενείας πεσόντος συναδέλφου ἀφέθη εἰς τὸν Διευθυντὴν τοῦ Ὑπ)ματος νὰ καταβάλῃ διὰ λ)σμόν μας κατὰ τὴν κρίσιν του τὸ ἀναγκαιοῦν χρηματικὸν ποσόν. Ἡ οἰκογένεια ἄλλου πεσόντος συναδέλφου ὑπέβαλε δικαιολογητικὰ ἰατρικῶν καὶ φαρμακευτικῶν δαπανῶν δρχ. 5.000. Τὸ ΤΥΠΕΤ. ἐκάλυψε δρχ. 3.000 καὶ τὴν διαφοράν ἡ Ἐπιτροπή. Μᾶς ἐζητήθη ἡ οἰκονομικὴ ἐνίσχυσις οἰκογενειῶν ἐπιστρατευμένων

Εἰς μίαν περίπτωσιν ἐνέκρινεν ἡ Ἐπιτροπὴ βοήθημα δρχ. 800 εἰς ἄλλην περίπτωσιν δρχ. 500 μηνιαίως ἐπὶ δίμηνον εἰς τρόφιμα, εἰς ἄλλην παρομοίαν περίπτωσιν δρχ. 500 μηνιαίως ἐπὶ τρίμηνον εἰς τρόφιμα ἐπίσης, εἰς ἄλλην περίπτωσιν θανάτου πατρὸς ἐπιστρατευμένου ἡ Ἐπιτροπὴ ἐχορήγησε δρχ. 2000 ὑπὸ τύπον συμμετοχῆς εἰς τὰ ἔξοδα κηδείας καὶ εἰς παρομοίαν περίπτωσιν ἑτέρας δρχ. 2000. Εἰς ἐπιστρατευθέντα ἐχορηγήσαμεν δρχ. 300, πρὸς ἀγορὰν μαλλίνων. Εἰς συνάδελφον, τῆς ὁποίας τὸ σπίτι ἔπαθε βλάβας ἀπὸ βομβαρδισμὸν ἐδώσαμεν ὡς δευτέραν δόσιν δρχ. 2.000 μετὰ τὴν ἐκ δρχ. 3.000 πρώτην δόσιν. Οἱ συνάδελφοι τοῦ Ὑπ)τος Κερκύρας ὑποχρεωθέντες λόγῳ τῶν βομβαρδισμῶν νὰ ἐγκαταστήσουν τὰς οἰκογενείας των μακρὰν τῆς πόλεως, ταλαιπωροῦνται πολὺ εἰς τὸ ζήτημα τῆς διαίτης των, ὑποβαλλόμενοι συγχρόνως εἰς σημαντικὴν πρόσθετον δαπάνην. Ἡ Διοίκησις τῆς Τραπέζης, εἰσηγουμένου τοῦ κ. Προέδρου τῆς Ἐπιτροπῆς, εὐηρεστήθη νὰ ἐγκρίνῃ δρχ. 1000 μηνιαίως πρὸς βελτίωσιν τῆς διαίτης τῶν συναδέλφων, ἡ Ἐπιτροπὴ ἐνέκρινε δρχ. 2000 μηνιαίως διὰ τὸν αὐτὸν σκοπόν καὶ ἡ Διοικητικὴ Ἐπιτροπὴ τοῦ Συλλόγου δρχ. 3000 ἐφ' ἅπαξ διὰ τὰ ἔξοδα ἐγκαταστάσεως τοῦ συσσιτίου των. Στρατευθεὶς συνάδελφος Ὑπ)τος ἀφῆκε μόνην καὶ ξένην εἰς τὴν πόλιν, ὅπου ὑπηρέτει, τὴν μητέρα του. Ἐγράψαμεν ἀμέσως εἰς τὸν κ Διευθυντὴν τοῦ Ὑπ)ματος νὰ τῆς ἐκδηλώσῃ τὴν συμπάθειαν τῆς συναδελφικῆς οἰκογενείας, μὲ τὴν διαβεβαίωσιν, ὅτι αἰσθανόμεθα καθῆκόν μας νὰ εἴμεθα εἰς τὴν διάθεσίν της διὰ πᾶν ζήτημά της καὶ τὸν παρεκαλέσαμεν εἰς περίπτωσιν ἀσθενείας της νὰ παρασχεθῇ εἰς αὐτὴν ὑπὸ τὴν ἐπίβλεψιν καὶ παρακολούθησίν του πᾶσα ἰατρικὴ περίθαλψις χρεώσει μας διὰ τὰ σχετικὰ ἔξοδα καὶ τὰ ἀπαιτηθησόμενα φάρμακα. Μᾶς ἐζητήθη νὰ στείλωμεν ἕνα μάλλινον πουλόβερ. Ἐστάλη ἀμέσως. Ἡ μητέρα ἐπιστρατευθέντος, εὑρεθεῖσα ἐνταῦθα ἀπὸ τοῦ Ὀκτωβρίου πρὸς θεραπείαν εὑρέθη στενοχωρημένη οἰκονομικῶς προκειμένου νὰ ἐπανέλθῃ εἰς τὴν οἰκογένειάν της καὶ ἐξοφλήσῃ μερικὰς μικροοφειλὰς

Ἡ τελετὴ τῆς βαπτίσεως τοῦ Νικηφόρου—Κωνσταντίνου Κωστούλα.

Ὁ Πρόεδρος τῆς Ε.Α.Μ.Σ. κ. Διον. Γκοῦσκος καὶ ὁ Πρόεδρος τῶν Συνελεύσεων κ. Ἀρ. Κούμαρης κρατοῦντες τοὺς δύο Νικηφόρους.

τῆς διαμονῆς της καὶ εἰς τὰς κατόπιν ἐνεργείας ἡμῶν ἐνταῦθα ἐχορηγήθη ἡ ἄδεια.

Γενικῶς κάθε πληροφορία, ποὺ μᾶς ἐζητήθη ἐξηκριβώθη καὶ ἐδόθη ἀμέσως καὶ κάθε ἐνέργεια ποὺ μᾶς ἀνετέθη ἐγένετο μὲ προθυμίαν καὶ ἱκανοποιητικὸν ἀποτέλεσμα.

Τὸ ἔργον τῆς Ἐπιτροπῆς εἶχε μίαν συγκινητικὴν ἀπήχησιν, ὅπως ἀποδεικνύουν τὰ κάτωθι δημοσιευόμενα ἀποσπάσματα ἐπιστολῶν :

Ὁ Διευθυντὴς τοῦ Ὑπ)ματος Παπάδου κ. Ι Παπαγιάνης γράφει :

Ἡ εὐγενικὴ πρωτοβουλία σας γιὰ τὸν ἔρανο ὑπὲρ τῶν μαχομένων συναδέλφων μᾶς συνεκίνησε βαθειά.

Κοντὰ στοὺς ἀδελφούς, στοὺς συγγενεῖς ἀκόμη, ποὺ πολλοὶ ἀπὸ μᾶς ἔχουν νὰ συνδράμουν στὶς παροῦσες δύσκολες στιγμές, πράγματι ἡ παροχὴ βοηθείας πρὸς τὶς οἰκογένειες τῶν μαχομένων συναδέλφων μας καὶ σ' αὐτοὺς τοὺς ἰδίους, προέχει.

Κι' ἄθελα ἡ ἐνέργειά Σας αὐτὴ μᾶς φέρνει στὴ μνήμη μορφὲς ἀγαπητῶν συναδέλφων ποὺ βρίσκονται τώρα ποιὸς ξέρει—κάπου στὴν Ἀλβανία—προσφέροντας ἀκόμη καὶ τὸ αἷμά των γιὰ τὴν τιμὴ τῆς Πατρίδος. Πόσες φορὲς καθένας ἀπὸ μᾶς σὲ τέτοιους καλοὺς συναδέλφους δὲν ἐμπιστεύτηκε πρῶτα τὶς πίκρες καὶ τὶς χαρές του, πολὺ πρὶν γίνουν γνωστὲς στοὺς δικούς μας.

Γι' αὐτὸ Σᾶς παρακαλοῦμε, ὅπως δεχθῆτε καὶ τὰ δικά μας θερμὰ συγχαρητήρια γιὰ τὴν πρωτοβουλία σας αὐτή, ποὺ ποοδίδει, ὅτι τὸ αἴσθημα τῆς Ἀλληλεγγύης μεταξὺ τῶν ὑπαλλήλων τοῦ Φιλτάτου Ἱδρύματος δὲν ἔπαυσε νὰ εὑρίσκεται σὲ ἀνώτερο μάλιστα ἐπίπεδο.

Ἡ κ. Ἀγνὴ Τυροπούλου γράφει :

Ἔλαβον τὴν ἐπιστολήν σας, τὴν τόσον συγκινητικὴν καὶ γεμάτην ἀπὸ ὑπέροχα συναδελφικὰ αἰσθήματα, τὰ ὁποῖα καὶ τὸν στρατευθέντα υἱόν μου, ὅταν θὰ τοῦ γράψω σχετικῶς, θὰ συγκινήσουν βαθειὰ καὶ ἐμὲ τὴν μητέρα του ποὺ ἡ σκέψις μου ὅλη εἶναι δοσμένη σ' αὐτὸν καὶ σ' ὅλα τὰ Ἑλληνόπουλα ποὺ πολεμοῦν γιὰ τὴν γλυκειά μας Πατρίδα, ἐπροξένησαν τὴ μεγαλύτερη χαρὰ καὶ ἀνακούφισι, γιατὶ οἱ καλοὶ καὶ οἱ τόσον εὐγενικοὶ συνάδελφοί του ἐσκέφθησαν ἐκεῖνον καὶ ἐμᾶς, τὴν οἰκογένειάν του προσπαθώντας μὲ κάθε τρόπο νὰ μᾶς ἐξυπηρετήσουν.

Βεβαιωθῆτε, Κύριοι, ὅτι ἡ εὐγνωμοσύνη τῶν μητέρων τῶν συναδέλφων σας θὰ εἶναι ἀπέραντη πρὸς ἐσᾶς, οἱ ὁποῖοι διεξάγοντες ἐπίσης νικηφόρως τὸν πόλεμον τῶν μετόπισθεν καὶ ἐμφορούμενοι ἀπὸ τὰ εὐγενέστερα καὶ ὑψηλότερα αἰσθήματα ἐξυπηρετεῖτε τόσον πρακτικῶς τοὺς γενναίους στρατιώτας μας, ποὺ μάχονται ἡρωϊκὰ γιὰ τὴν τιμὴν καὶ τὴν ἐλευθερίαν τῆς ἀγαπημένης Ἑλλάδος, καὶ ἐμᾶς τὰς οἰκογενείας των, ποὺ δὲν σκεπτόμεθα τίποτε ἄλλο παρὰ πῶς νὰ γυρίσουν τὰ παιδιά μας στεφανωμένα μὲ τὴν δάφνη τῆς δόξης, ποὺ θὰ εἶναι ἡ δόξα αὐτῆς τῆς ἀθάνατης Πατρίδος μας.

Περαίνουσα σᾶς παρακαλῶ νὰ δεχθῆτε τὴν ἔκφρασιν τῆς εὐγνωμοσύνης ἐμοῦ καὶ τοῦ υἱοῦ μου διὰ τὴν εὐγενῆ φροντίδα σας, νὰ μᾶς ἐξυπηρετήσητε.

Ἡ Δεσποινὶς Ἑλένη Παπαγιαννίτση γράφει :

Ὁ ἀδελφός μου δὲν πῆρε ἀκόμη κανένα δικό μας δέμα. Τὸ δικό σας ὅμως τὸ ἔλαβε. Εἴσθε πολὺ τυχεροί. Τὴ χαρὰ καὶ τὴ ζέστη ποὺ δὲν μπορέσαμε ἐμεῖς νὰ δώσωμε στὸν ἀδελφό μας τὴ δώσατε ἐσεῖς, ἐξ ἴσου στοργικὰ ἀδέλφια, μὲ τὸ γεμάτο ἀγάπη δεματάκι σας.

Ἡ κ. Δέσπω Μ. Κορρὲ γράφει:

Τὸ ἔργον σας εἶναι ἀληθινὰ ὄμορφο καὶ μεγάλο γιατὶ βοηθᾶτε τὸν ὑπὲρ πάντων ἀγῶνα τῆς μιᾶς καὶ Μεγάλης Πατρίδος μας, αὐτὸν ποὺ σήμερα ὁδηγεῖ τὴ φυλή μας στὴν πραγματοποίησι τῶν ὑψηλῶν ἰδανικῶν της. Δεχθῆτε γιὰ τὸ ἔργο σας αὐτὸ τὰ θερμά μου συγχαρητήρια.

Ὁ κ. Δ. Κ. Ἀναγνώστου (Ἀποθηκάριος ὑπ]τος Βόλου) γράφει:

Ὁ Σεβαστός μοι Δ)τὴς κ. Π. Χονδροδῆμος μοὶ ἀνεκοίνωσε τὸ ἀπὸ 15)2)41 ἔγγραφόν σας.

Βαθύτατα συγκεκινημένος ἐκ τοῦ ἰδιαιτέρου ἐνδιαφέροντος μὲ τὸ ὁποῖον εὐδοκεῖτε νὰ παρακολουθῆτε τὴν πορείαν τῆς νόσου τοῦ τραυματίου ἀδελφοῦ μου, πρᾶγμα, ὅπερ ἀποδεικνύει ἕνα ἔτι ὑψηλὸν προορισμόν, ὃν ἐπιτελεῖ ὁ Σύλλογος διὰ τῆς ἐξυπηρετήσεως τῶν ὑπὲρ τοῦ Ἱεροῦ Ἀγῶνος μας ἀγωνιζομένων, λαμβάνω τὴν τιμὴν νὰ παρακαλέσω, ὅπως μοὶ ἐπιτραπῇ νὰ ὑποβάλω εὐλαβῶς τὴν ἔκφρασιν τοῦ θαυμασμοῦ μου καὶ τῆς βαθυτάτης εὐγνωμοσύνης μου.

Οἰκονομικὰ

Εἰς ἄλλην στήλην δημοσιεύομεν πίνακα τῶν εἰσφορῶν τῶν Ὑπ)μάτων διὰ τὸ ἔργον τῆς Ἐπιτροπῆς.

Εὐγενεῖς προσφοραί

Τὸ Ὑπ)μα Πατρῶν μᾶς πληροφορεῖ, ὅτι παρὰ Συναδέλφου τοῦ Ὑπ)ματος κατετέθησαν ἀνωνύμως δρχ. 3.000 ὑπὲρ τῆς Ε.Α.Μ.Σ.

Ἡ πρᾶξις αὐτὴ ὑποδειγματικῆς ἀνωτερότητος καὶ γενναιοδωρίας μᾶς συγκινεῖ βαθύτατα, διότι ἀποδεικνύει δι' ἄλλην μίαν φορὰν τί θησαυρούς στοργῆς περικλείει ἡ συναδελφικὴ οἰκογένεια.

Πρὸς τὸν ἄγνωστον συνάδελφον ἀπευθύνομεν εὐγνώμονας εὐχαριστίας καὶ ἐγκάρδια συγχαρητήρια.

Ἐξ ἄλλου οἱ παρὰ τῇ Ὑπηρεσίᾳ Καταθέσεων ὄψεως Ἰδιωτῶν καὶ Ταπεζῶν τοῦ Κεντρικοῦ Καταστήματος ἐργαζόμενοι Συνάδελφοι μᾶς ἀπέστειλαν δρχ. 200 ὑπὲρ τοῦ ἔργου τῆς Ε.Α.Μ.Σ. εἰς μνήμην τοῦ ἀποβιώσαντος Ὑποδιευθυντοῦ τοῦ Τμήματος Καταθέσεων καὶ Κινήσεως κεφαλαίων ἐσωτερικοῦ ἀειμνήστου Ἐπαμ. Καπερώνη.

Τέλος ὁ Συνάδελφος τοῦ Κεντρικοῦ Καταστήματος κ. Π. Τσιμικάλης δι' ὡραίας ἐπιστολῆς του μᾶς ἐγνώρισεν, ὅτι ἐκτὸς τῶν διὰ τῶν ἀποδοχῶν του κρατήσεων προσφέρει ὑπὲρ

τῆς Ε.Α.Μ.Σ. ἐπὶ πλέον δρχ. 200 μηνιαίως.

Τοὺς ἐνισχύοντας τὸ ἔργον μας συναδέλφους ηὐχαριστήσαμεν δι' ἰδιαιτέρας ἐπιστολῆς, ἐπαναλαμβάνομεν δὲ τὰς πρὸς αὐτοὺς εὐχαριστίας μας διὰ τῆς «Τραπεζιτικῆς».

Τὰ ὑποκαταστήματα διὰ τοὺς ἐπιστρατευμένους των.

Ἐκτὸς τῆς γενικῆς συλλογικῆς προσπαθείας, καταβαλλομένης ὑπὸ τῆς Ε.Α.Μ.Σ. διὰ τοὺς ἐπιστρατευμένους Συναδέλφους καὶ τὰ Ὑπ)ματα ἐξεδήλωσαν μὲ κάθε τρόπον τὸ ἐνδιαφέρον των καὶ τὴν στοργήν των διὰ τοὺς ἐξ αὐτῶν στρατευθέντας. Χαρακτηριστικὰ τοῦ κρατοῦντος πνεύματος ἀδελφωσύνης εἶναι τὰ κάτωθι ἀποσπάματα ἐπιστολῶν ἐπιστρατευμένων συναδέλφων Ὑπ)ματων πρὸς τὰ Ὑπ)ματά των:

Ὁ κ. Χρ. Μᾶνος γράφει:

Πρὸς τὸ Ὑπ)μα Βόλου.

Ἀνείπωτη ἦταν ἡ συγκίνησίς μου σὰν ἔλαβα «τὰ ταπεινὰ» μὰ καὶ τόσο μεγάλα καὶ χρήσιμα γιὰ δῶ πάνω δῶρά Σας. Σᾶς εὐχαριστῶ θερμὰ ἀπὸ καρδιᾶς. Ἡ χειρονομία σας αὐτὴ νᾶστε βέβαιοι πῶς μίλησε κατ' εὐθεῖαν καὶ πολὺ βαθειὰ μέσ' τὴν ψυχή μας. Μᾶς δίνει καινούργια δύναμι καὶ θάρρος ὥστε ν' ἀψηφοῦμε ἢ καλύτερα νὰ περιφρονοῦμε τὸν κίνδυνο ποὺ ἀπειλεῖ διαρκῶς τὴ ζωή μας.

Μὲ συντροφιὰ τὴν σκέψι σας πέφτουμε στὸν ἀγῶνα μ' ὁρμὴ καὶ δύναμι, γνωρίζοντας πῶς τὸ δίκηο εἶναι μαζί μας κι' ὅτι στὸ ἀντίπαλο στρατόπεδο εὑρίσκεται ἡ ἀδικία καὶ τὸ ψεῦδος, τὸ κράτος τῆς κτηνώδους βίας καὶ τοῦ σκότους.

Ὁ κ. Α. Σταμελόπουλος γράφει:

Ἔλαβα τὸ δῶρόν Σας καὶ τὰς εὐχάς σας καὶ πιστεύσατέ με, ὅτι ἔζησα λίγες στιγμὲς μαζί σας.

Μὲ τὴν χειρονομία σας αὐτὴν ἐκπληρώνετε καὶ σεῖς ἕνα καθῆκον ποὺ δὲν εἶναι ἄλλο παρὰ μιὰ ἀπόδειξις εὐγνωμοσύνης καὶ ἀγάπης.

Ὁ κ. Εὐστ. Γκουντῆς γράφει:

Σήμερα ἔλαβα τὸ γράμμα σας καὶ τὸ δέμα μὲ τὰ Ἁγιοβασιλειάτικα δῶρα σας. Διάβασα τὰ ὡραῖα, εὐχάριστα καὶ πατριωτικὰ λόγια Σας, τὰ λόγια αὐτὰ ποὺ βρῆκαν ἀπήχησι μέσα στὰ Ἐθνικὰ καὶ πατριωτικὰ αἰσθήματα τῆς καρδιᾶς μου γιὰ τὴν ἀγωνιζομένη ἔνδοξη Πατρίδα μας.

Τὰ δῶρα Σας αὐτὰ μὲ συνεκίνησαν πολύ, γιὰ τὸ συναδελφικὸ καὶ πατριωτικὸ ἐνδιαφέρον ποὺ δείχνετε καὶ σεῖς αὐτοῦ κάτω συμβάλλοντες πολὺ μὲ τὴν εὐγενικὴν χειρονομία σας στὸν τίμιο, δίκαιο καὶ ἀπελευθερωτικὸν ἀγῶνα τῆς ὡραίας μας Πατρίδος καὶ βεβαιωθῆτε, ἀγαπητοὶ Συνάδελφοι, ὅτι ἡ ἀνάμνησις τῆς εὐγενικῆς καὶ ἀνακουφιστικῆς χειρονομίας σας θὰ μοῦ μείνῃ ἀνεξάλειπτη.

Πρὸς τὸ Ὑπ)τημα Λαρίσης

Ὁ κ. Ἀθ. Ψάλτης γράφει:

Τὰ λόγια σας, Σεβαστέ μοι κ. Διευθυντά, μὲ συνεκίνησαν καὶ ἀνεπτέρωσαν τὸ μένος κατὰ τοῦ ἀνάνδρου καὶ ὑπούλου ἐχθροῦ μας, ἐτόνωσαν δὲ πολὺ τὸν πόθον διὰ τὸ μεγαλεῖον καὶ δόξαν τῆς ἀγαπημένης μας πατρίδος.

Εἶμαι ὑπερήφανος καὶ αὐτὸ τονίζω καὶ εὐτυχὴς ποὺ κατὰ τὰς κρισίμους ἐθνικάς μας στιγμὰς συμπράττω διὰ τὸ κοινὸν συμφέρον καὶ διὰ μίαν ζωὴν εὐτυχεστέραν διὰ τοὺς νεωτέρους μας.

Ὁ κ. Ἰωάν. Γαλάτος γράφει:

Τὴν ὥραν ποὺ μαυρισμένος ἀπὸ τὸ μπαροῦτι ἐδῶ ἐπάνω στὰ βουνὰ τῆς Ἀλβανίας ἀναπαυόμην ἐπάνω σὲ μιὰ πλαγιά, ξαφνικὰ καὶ ἀναπάντεχα ἦλθε στὸ νοῦ μου τὸ ὄνομά σας. Τὰ μάτια μου ἀμέσως βουρκώσαν καὶ μόλις καὶ μετὰ βίας προσπαθοῦσα νὰ συγκεντρώσω σκέψεις.

Σὲ αὐτὰ τὰ ἄγρια βουνά, ποὺ ἡ τιμὴ τῆς ἀγαπημένης μας Ἑλλάδος μᾶς κρατεῖ μὲ τὸ μάλινχερ στὸ χέρι, ἀγρυπνῶ μερόνυχτα ἐπάνω στὸ χαράκωμα καὶ καμμιά, μὰ ἀπολύτως καμμιὰ κόπωσι δὲν αἰσθάνομαι.

Ἡ σκέψις, ὅτι ἡ Πατρίδα κινδυνεύει μᾶς ἔχει κάνει ἀτσαλένιους.

Πρὸς τὸ Ὑπ)μα Λήμνου

Ὁ κ. Γ. Δεληγιαννίδης γράφει:

Λίαν συγκεκινημένος ἐδιάβασα τὸ γράμμα Σας καὶ μὲ ἱκανοποίησιν ἔμαθα τὰς ἐπιγενομένας περιποιήσεις Σας καὶ φροντίδας διὰ τὴν ἀσθένειαν τῆς μητέρας μου.

Ὁ κ. Χρ. Τσακίρης γράφει:

Μὲ μεγάλην μου χαρὰν ἔλαβα τὰς ἐπιστολάς Σας μὲ τὰ τόσα πολλὰ καὶ καλά σας λόγια. Τὰς συμβουλάς σας τὰς ἔχω ὡς ἀρχὴν καὶ νὰ εἶσθε βέβαιος, ὅτι ἐκτελῶ καὶ θὰ ἐκτελέσω τὸ πρὸς τὴν Πατρίδα μας καθῆκον σὰν Ἕλλην ἀντικρύζοντας μὲ τόλμην καὶ ψυχραιμίαν οἱανδήποτε ὑπηρεσίαν, ποὺ θὰ μοὶ ἀνατεθῇ.

Γιὰ τὴν πατρικήν σας στοργὴν καὶ τὸ ἐνδιαφέρον σας τόσον πρὸς ἐμὲ ὅσον καὶ πρὸς τὴν οἰκογένειάν μου σᾶς εὐχαριστῶ.

«Χρῆστο δὲν μπορεῖς νὰ φαντασθῇς τὴν καλωσύνην του, μᾶς κυττάζει καλύτερα καὶ ἀπὸ σένα», Ἔτσι μοῦ γράφει στὰ γράμματά της ποὺ μόλις χθὲς κατώρθωσα νὰ πάρω ἡ γυναῖκα μου.

ΑΙ ΠΑΡΟΥΣΙΑΣΕΙΣ ΕΙΣ ΤΟΝ κ. ΣΥΝΔΙΟΙΚΗΤΗΝ ΕΠΙ ΤΗ ΕΚΛΟΓΗ ΤΟΥ

Τὴν ἑπομένην τῆς ἐκλογῆς τοῦ κ. Κων. Ζαβιτζιάνου ὡς Συνδιοικητοῦ τῆς Τραπέζης μας παρουσιάσθη ἐνώπιόν του ἐν σώματι ἡ Διοικ. Ἐπιτροπὴ τοῦ Συλλόγου μας καὶ ὑπέβαλεν αὐτῷ τὰ συγχαρητήρια καὶ τὰ σέβη ὁλοκλήρου τοῦ προσωπικοῦ τῆς Τραπέζης.

Ὁ κ. Συνδιοικητὴς εὐχαριστήσας θερμότατα τὴν Διοικητικὴν Ἐπιτροπὴν ἐδήλωσεν, ὅτι οἱ ὑπάλληλοι τῆς Τραπέζης δέον νὰ τὸν θεωροῦν φίλον καὶ προστάτην των διὰ πᾶν ζήτημα ἀφορῶν τὸ ἐπάγγελμά των καὶ ὅτι ἡ Διοικητικὴ Ἐπιτροπὴ τοῦ Συλλόγου δύναται νὰ προσφεύγῃ ἐλευθέρως πρὸς τὸν κ. Συνδιοικητὴν εἰς πᾶσαν στιγμήν.

Κατὰ τὴν παρουσίασιν τῆς Ἐπιτροπῆς Ἀλληλεγγύης Μαχομένου Συναδέλφου εἰς τὸν κ. Συνδιοικητὴν ὁ Πρόεδρος τῆς Ἐπιτροπῆς καὶ Ἀντιπρόεδρος τοῦ Συλλόγου μας κ. Διον. Γκοῦσκος μὲ φωνὴν παλλομένην ἀπὸ συγκίνησιν εἶπεν, ὅτι ἡ Ἐπιτροπὴ Ἀλληλεγγύης ὑποβάλλει εἰς τὸν κ. Συνδιοικητὴν μαζὶ μὲ τὰ ἰδικά της συγχαρητήρια καὶ τὰ σεβάσματα ὅλων τῶν μαχομένων Συναδέλφων, ἐκλεκτῶν λειτουργῶν τοῦ Ἱδρύματος, τοὺς ὁποίους ὁ κ. Συνδιοικητὴς θὰ γνωρίσῃ μόνον μετὰ τὴν Νίκην.

Ἀντὶ ἄλλου δώρου, προσέθεσεν ὁ κ. Διον. Γκοῦσκος, ἡ Ἐπιτροπὴ νομίζει, κ. Συνδιοικητά, ὅτι θὰ θελήσητε νὰ δεχθῆτε τὴν ἀνακοίνωσιν διακεκριμένων πράξεων μαχομένων Συναδέλφων, αἱ ὁποῖαι δὲν εἶναι ὅλαι, διότι δὲν περιῆλθον ἀκόμη εἰς γνῶσίν μας καὶ αἱ λοιπαί. Ἡ ἀνθοδέσμη ὅμως αὐτὴ τῶν διακεκριμένων πράξεων, ἀποδεικνύει ἐπαρκῶς ποῖοι εἶναι οἱ μαχόμενοι Συνάδελφοί μας, ὅλοι οἱ μαχόμενοι Συνάδελφοί μας, τοὺς ὁποίους μετὰ τὴν Νίκην θὰ ὁδηγήσητε εἰς ἔργα εἰρηνικὰ νικητὰς καὶ εἰς αὐτά, ὅπως καὶ εἰς τὰ πολεμικὰ ἔργα.

Ὁ κ. Συνδιοικητὴς βαθύτατα συγκεκινημένος ἀπήντησεν ὡς ἑξῆς:

— Δὲν γνωρίζω κρισιμωτέρας καὶ ἱστορικωτέρας στιγμάς, ἀπὸ αὐτάς, τὰς ὁποίας διέρχεται τώρα ἡ Πατρίς μας. Ἡ συμβολή σας εἰς τὸ συντελούμενον ἀπὸ ὅλους τοὺς Ἕλληνας διὰ τὴν Νίκην ἔργον εἶναι μεγάλη. Ἀφιερώσατε ὅλας σας τὰς δυνάμεις εἰς αὐτό.

Σᾶς βεβαιῶ, ὅτι ἡ προσπάθεια καὶ τὸ ἔργον σας μὲ συγκινοῦν βαθύτατα.

Ὁ κ. Πρόεδρος τῆς Ἐπιτροπῆς παρέδωσεν εἰς τὸν κ. Συνδιοικητὴν σημείωμα, ἐν τῷ ὁποίῳ ἀναφέρονται αἱ μέχρι τῆς στιγμῆς ἐκείνης γνωσθεῖσαι διακεκριμέναι πράξεις μαχομένων Συναδέλφων.

Τὸ σημείωμα τοῦτο δημοσιεύομεν αὐτούσιον εἰς ἄλλην στήλην.

Τέλος κατὰ τὴν παρουσίασιν τῆς Διευθυνούσης Ἐπιτροπῆς τῆς «Τραπεζιτικῆς» εἰς τὸν κ. Συνδιοικητὴν ὁ Διευθυντὴς τῆς Ἐφημερίδος μας κ. Δημ. Σαγκριώτης ἔδωκεν εἰς τὸν κ. Κων. Ζαβιτζιᾶνον μίαν συνοπτικὴν εἰκόνα τῶν ἐπιδιώξεων καὶ τῆς σημασίας τῆς «Τραπεζιτικῆς» μὲ ὡρισμένας λεπτομερείας τῆς λίαν σημαντικῆς κυκλοφορίας της καὶ τῶν ἰδιαιτέρων χαρακτηριστικῶν της, ὡς εἶναι, ὅτι ὁ Σύλλογός μας εἶναι ἡ μόνη ὀργάνωσις ἐν Ἑλλάδι, ἡ ὁποία διαθέτει δημοσιογραφικὸν ὄργανον καὶ μάλιστα ἐπιβεβλημένον καὶ ὅτι ἡ «Τραπεζιτικὴ» γράφεται ἐξ ὁλοκλήρου ἀπὸ ὑπαλλήλους τῆς Τραπέζης μας.

Ὁ κ. Συνδιοικητὴς ἀπήντησεν, ὅτι ἐγνώριζε τὴν «Τραπεζιτικὴν» δὲν ἐγνώριζεν ὅμως τὰς τεθείσας ὑπ' ὄψει του λεπτομερείας, αἱ ὁποῖαι ἀποδεικνύουν πόσον ἔχει ἐξελιχθῇ τὸ συλλογικὸν τοῦτο ἔργον.

Καταλήγων ὁ κ. Συνδιοικητὴς καὶ ἀφοῦ συνεχάρη τὴν Ἐπιτροπὴν διὰ τὴν προσπάθειάν της ἐδήλωσεν, ὅτι θὰ τὴν παρακολουθῇ μὲ ζωηρότατον ἐνδιαφέρον καὶ συνέστησεν, ὅπως ὅλοι οἱ ὑπάλληλοι τῆς Τραπέζης συμβάλουν εἰς τὴν συνεχῆ πρόοδον καὶ ἀνάπτυξιν τῆς «Τραπεζιτικῆς».

Ὁ κ. Συνδιοικητὴς εἰς ὁρισθεῖσαν ἡμέραν καὶ ὥραν ἐδέχθη ὅλους τοὺς ἐν Ἀθήναις ὑπηρετοῦντας ὑπαλλήλους τῆς Τραπέζης, τοὺς ὁποίους παρουσίαζεν εἰς τὸν κ. Κωνστ. Ζαβιτζιάνον ὁ Ὑποδιευθυντὴς τοῦ Προσωπικοῦ κ. Βασ. Κοσμᾶς καὶ ὁ Προϊστάμενος μιᾶς ἑκάστης Ὑπηρεσίας.

ΣΥΛΛΟΓΙΚΕΣ ΠΕΝΝΙΕΣ

Πάντες οἱ συνάδελφοι, ἀπὸ τῆς πρώτης ἐπαφῆς ἣν ἔσχον μετὰ τοῦ νέου μέλους τῆς Διοικήσεως τῆς Τραπέζης, ἀντελήφθησαν εὐχαρίστως ὅτι αἱ διαθέσεις του ἔναντι τοῦ Προσωπικοῦ εἶναι πλέον ἢ ἄρισται. Ἐν ἀναμονῇ τῆς ἐκδηλώσεως τῶν διαθέσεων τούτων, ἥτις ἐλπίζεται ὅτι θὰ εἶναι λίαν προσεχής, θέλομεν νὰ πιστεύωμεν ὅτι καὶ ἡ Διοικητικὴ Ἐπιτροπὴ τοῦ Συλλόγου εἶναι παρασκευασμένη, ἵνα διὰ τῶν καταλλήλων εἰσηγήσεών της ἔλθῃ συνεπίκουρος τοῦ κ. Συνδιοικητοῦ εἰς τὴν ἀντίληψιν τῶν γενικοῦ ἐνδιαφέροντος ζητημάτων τοῦ Προσωπικοῦ.

—Οἱ συνάδελφοι τοῦ Κέντρου ἔσπευσαν νὰ συμμορφωθοῦν πλήρως πρὸς τὴν ἐπιθυμίαν τῆς Διοικήσεως ὅπως ἀποφεύγωνται τὰ ἰδιωτικὰ τηλεφωνήματα τῶν ὑπαλλήλων διὰ τῶν ὑπηρεσιακῶν τηλεφώνων. Ἐπειδὴ ὅμως, καὶ ἰδίως σήμερον, ὑπάρχει ἀνάγκη ταχείας ἐπικοινωνίας τοῦ Προσωπικοῦ μὲ ἐκτὸς τῆς Τραπέζης τηλέφωνα, διατυποῦται καὶ πάλιν ἡ παράκλησις ὅπως ἐγκατασταθῶσιν εἰς ὡρισμένα σημεῖα τοῦ Ισογείου τοῦ Κ. Κ. εἷς ἢ δύο τηλεφωνικοὶ θάλαμοι πρὸς ἐξυπηρέτησιν τῶν ἀναγκῶν τοῦ Προσωπικοῦ καὶ τῶν πελατῶν.

Νίκες καὶ Νικηφόροι

Τὸ ἀπόγευμα τῆς 6 Μαρτίου ἔλαβε χώραν εἰς τὴν Λέσχην τοῦ Συλλόγου μας μία συγκινητικὴ καὶ ἐπιβλητικὴ τελετή, ἡ βάπτισις τῶν υἱῶν τῶν ἐπιστρατευμένων Συναδέλφων κ' κ. Δημ. Γεωργοπούλου καὶ Ἀγαμ. Θεοδοσιάδη. Ἀνάδοχος ἦτο ἡ Ε.Α.Μ.Σ. διὰ τοῦ Προέδρου αὐτῆς καὶ Ἀντιπροέδρου τοῦ Συλλόγου κ. Διον. Γκούσκου.

Εἰς τὸν υἱὸν τοῦ κ. Δημ. Γεωργοπούλου ἐδόθη τὸ ὄνομα Παναγιώτης — Νικηφόρος καὶ εἰς τὸν υἱὸν τοῦ κ. Ἀγαμ. Θεοδοσιάδη ἐδόθη τὸ ὄνομα Εὐάγγελος—Νικηφόρος.

Ἡ τελετὴ διεξήχθη ἐν στενωτάτῳ κύκλῳ, λόγῳ τῶν περιστάσεων. Τὸν κ. Πρόεδρον τῆς Ε.Α.Μ.Σ. εἰς τὰ καθήκοντα τοῦ ἀναδόχου ἐβοήθησεν ὁ Πρόεδρος τῶν Συνελεύσεων καὶ Ἐπιθεωρητὴς τοῦ Κεντρικοῦ κ. Ἀριστ. Κούμαρης.

Εἰς τὴν τελετὴν παρέστη ὁ τραυματίας φίλος τοῦ Συναδέλφου κ. Δημ. Γεωργοπούλου κ. Γ. Μαυρογένης, ὁ ὁποῖος ἀπήγγειλε ὡραίους πατριωτικοὺς στιχους του μὲ τὴν κάτωθι πρὸς τοὺς δύο Νικηφόρους ἐμπνευσμένην προσφώνησιν:

«Στὸ βάφτισμα τῶν δύο Νικηφόρων, ποὺ βρέθηκαν σὲ κἄποια ἐπερχομένη γενιὰ τῆς ἀθάνατης φυλῆς μας, φέρνω στὸν πρόσφατο ἐρχομό μου γιὰ δῶρο ἕνα χάδι τοῦ ἑλληνικοῦ ἀγέρα, ποὺ πνέει στὸ νικηφόρο τρέξιμο τοῦ ἡρωϊκοῦ Στρατοῦ μας.

»Καὶ σὰν τιμὴ ἀπ' αὐτοὺς ποὺ ἐκεῖ πάνω δοξάζουν τὴν Ἑλλάδα μας, θὲ νὰ σᾶς πῶ ἕνα μου ὕμνο γραμμένο στὰ δοξασμένα χώματα ποὺ πλέρια φωτίζει τ' ἄσβυστο αἰώνια φῶς τοῦ Ἑλληνικοῦ Μεγαλείου».

Τὴν χαρμόσυνον εἴδησιν τῆς βαπτίσεως τῶν Νικηφόρων ἀνηγγείλαμεν εἰς τὸ Ὑπ)μα Ἀμφικλείας, εἰς ὃ ὑπηρέτει ὁ κ. Δημ. Γεωργόπουλος, διὰ τοῦ ἀκολούθου τηλ)ματος:

«Ἀπὸ Πέμπτης υἱὸς ἐπιστρατευμένου συναδέλφου Δημητρ. Γεωργοπούλου εἶναι ἀναδεκτὸς Συλλόγου μας ὄνομα Νικηφόρος στὸπ Μὲ τὸ χαρμόσυνον ἄγγελμα καλοῦμεν ὑμᾶς ἀδελφικῶς ἀγαπᾶτε προστατεύητε ἀναδεκτόνμας υἱὸν Συναδέλφου ἀνήκοντος ἰδιαιτέραν οἰκογένειαν Ὑποκαταστήματος».

Εἰς τὸ ἀνωτέρω τηλ)μα τὸ Ὑπ)μα Ἀμφικλείας ἀπήντησε τηλεγραφικῶς ὡς ἑξῆς:

«Χαρμόσυνον ἄγγελμα βαπτίσεως ἐκ μέρους Συλλόγου μας υἱοῦ ἐπιστρατευμένου Συναδέλφου Δημητρίου Γεωργοπούλου ἐνέπλησε ἡμᾶς χαρᾶς καὶ ἐνθουσιασμοῦ. Τοιαῦται στοργικαὶ ἐκδηλώσεις συναδελφικῆς οἰκογενείας πρὸς τοὺς φρουροὺς τῆς τιμῆς τῆς μαχομένης Πατρίδος μας σφυρηλατοῦσι τὸν σύνδεσμον ὅλων μας καὶ μεταδίδουσι τὴν φλόγα τοῦ πατριωτισμοῦ. Ἐκ μέρους προσωπικοῦ Ὑποκ)ματος καὶ ἐμοῦ εὔχομαι νὰ σᾶς ζήσῃ καὶ τὸ ὄνομά του Νικηφόρος νὰ μᾶς φέρῃ γρήγορα τὴν τελικὴν Νίκην. Μετὰ συναδελφικῶν χαιρετισμῶν

Δ)τὴς Γεώργιος Μαυρογένης»

Ὅμοιον τηλεγράφημα ἀπεστείλαμεν καὶ εἰς τὸ Ὑπ)μα Θεσσαλονίκης, εἰς τὸ προσωπικὸν τοῦ ὁποίου ἀνήκει ὁ κ. Ἀγαμ. Θεοδοσιάδης, διὰ τὴν βάπτισιν τοῦ υἱοῦ του.

Ἐξ ἄλλου τὸ ἀπόγευμα τῆς 26 Μαρτίου ἐγένετο εἰς τὴν Λέσχην μας ἡ βάπτισις τοῦ υἱοῦ τοῦ ἐκ βομβαρδισμοῦ φονευθέντος Συναδέλφου μας τοῦ Ὑπ)τος Λαρίσης ἀειμνήστου Κωνσταντίνου Κωστούλα.

Ἡ τελετὴ αὕτη, λόγῳ τῶν τραγικῶν συνθηκῶν ὑπὸ τὰς ὁποίας ἀπωρφανίσθη ὁ υἱὸς τοῦ Κωνσταντίνου Κωστούλα, γεννηθεὶς μετὰ τὸν θάνατον τοῦ πατρός του, ὑπῆρξεν ἰδιαιτέρως συγκινητικὴ καὶ ὑποβλητική.

Ἀνάδοχος ἦτο ἡ Ε.Α.Μ.Σ. διὰ τοῦ Προέδρου αὐτῆς κ. Διον. Γκούσκου. Εἰς τὸν ἀναδεκτὸν ἐδόθη τὸ ὄνομα τοῦ πατρός του Κωνσταντῖνος καὶ ὡς δεύτερον ὄνομα τὸ ὄνομα Νικηφόρος.

Τὴν τελετὴν τῆς βαπτίσεως τοῦ ὀρφανοῦ ἀναδεκτοῦ μας ἐτίμησε διὰ τῆς παρουσίας του ὁ Συνδιοικητὴς τῆς Τραπέζης μας κ. Κωνστ. Ζαβιτζιάνος. Ὁ κ. Συνδιοικητὴς καθ' ὅλην τὴν διάρκειαν τῆς τελετῆς ἦτο βαθύτατα συγκεκινημένος καὶ μόλις συνεκρατεῖτο, εἶχε δὲ πάντοτε εἰς τὸ πλευρόν του τὴν χήραν μητέρα τοῦ ἀναδεκτοῦ μας, τὴν ὁποίαν παρηγόρει καὶ ἐνίσχυε πατρικώτατα.

Ἀρίστην εἰς ὅλους ἐντύπωσιν ἔκαμεν ἡ στάσις τῆς Κυρίας Κωστούλα, ἡ ὁποία παρ' ὅλον της τὸν σπαραγμὸν κατέβαλεν ἀπεγνωσμένην προσπάθειαν νὰ συγκρατηθῇ καὶ τὸ κατώρθωσε μέχρι τέλους τῆς τελετῆς, ἀποδεικνύουσα οὕτω πόσον εἶναι ἀξία Ἑλληνίς. Τὸ μόνον παράπονον, τὸ ὁποῖον ἠκούσθη λέγουσα ἡ Κυρία Κωστούλα εἶναι, ὅτι ὁ ἀείμνηστος συνάδελφός μας δὲν ἐφονεύθη ἐπὶ τοῦ πεδίου τῆς τιμῆς, ἀλλ' ἐκ βομβαρδισμοῦ.

Εἰς τὴν τελετὴν παρέστησαν ἐν Σώματι ἡ Διοικητικὴ Ἐπιτροπὴ τοῦ Συλλόγου καὶ ἡ Ἐπιτροπὴ Ἀλληλεγγύης Μαχομένου Συναδέλφου, ὡς ἀντιπρόσωποι δὲ ὅλων τῶν Συναδέλφων ὁ Πρόεδρος τῶν Συνελεύσεων καὶ Ἐπιθεωρητὴς τοῦ Κεντρικοῦ Καταστήματος κ. Ἀριστ. Κούμαρης καὶ οἱ Γενικοὶ Ἐπιθεωρηταὶ τοῦ Κεντρικοῦ καὶ τῶν Ὑπ)μάτων κ. κ. Μ. Μαυρομιχάλης καὶ Ε. Παπανικολάου.

Δέον νὰ σημειωθῇ διὰ τὴν Ἱστορίαν τοῦ Συλλόγου μας, ὅτι ἡ τελετὴ τῆς βαπτίσεως τοῦ υἱοῦ Κωστούλα ὑπῆρξε μία ἀληθὴς μυσταγωγία. Ὅλοι κατέβαλον πᾶσαν προσπάθειαν διὰ νὰ αἰσθανθῇ καὶ ζήσῃ ἡ χήρα κυρία Κωστούλα εἰς μίαν θερμοτάτην ἀτμόσφαιραν στοργῆς καὶ σεβασμοῦ.

Ἐλπίζομεν, ὅτι ἡ κυρία Κωστούλα θὰ ἀντελήφθη πόσον ὅλοι τὴν θεωροῦμεν συμπαθέστατον μέλος τῆς οἰκογενείας μας καὶ πόσον πρέπει νὰ εἶναι ἥσυχος διὰ τὴν ζωήν της καὶ τοῦ ὀρφανοῦ μας ἀναδεκτοῦ.

Ὁ κ. Συνδιοικητὴς δὲν παρέλειψεν ἄλλωστε νὰ βεβαιώσῃ τὴν κυρίαν Κωστούλα, ἀποχαιρετῶν αὐτήν, ὅτι ἐφεξῆς αὕτη πρέπει νὰ ὑπολογίζῃ εἰς τὴν Ἐθνικὴν Τράπεζαν, ὅπερ δὲν συνεκίνησε μόνον τὴν χήραν, ἀλλὰ καὶ ὅλους τοὺς ὑπαλλήλους τῆς Ἐθνικῆς Τραπέζης, οἱ ὁποῖοι ἐκφράζουν εἰς τὸν κ. Συνδιοικητὴν τὰς εὐγνώμονας εὐχαριστίας των.

Τὴν χαρμόσυνον ἀγγελίαν τῆς βαπτίσεως τοῦ υἱοῦ Κωστούλα ἡ Ἐπιτροπὴ ἀνήγγειλε ἀμέσως εἰς τὸ Ὑπ)μα Λαρίσης, εἰς ὃ ἀνῆκεν ὁ ἀείμνηστος Συνάδελφος διὰ τοῦ κάτωθι τηλεγραφήματος:

«Ἐν συγκινητικῇ τελετῇ παρουσίᾳ Κυρίου Συνδιοικητοῦ Ἐπιτροπὴ ἀνεδέχθη χθὲς υἱὸν ἀειμνήστου Συναδέλφου Κωστούλα ὄνομα Κωνσταντῖνος Νικηφόρος στὸπ Καλοῦμεν ὑμᾶς ἀδελφικῶς ἀγαπᾶτε προστατεύητε ὀρφανὸν ἀναδεκτὸν Συλλόγου μας στὸπ Καθῆκον ὅλων μας οὐδέποτε αἰσθανθῇ ὀρφάνειάν του ἀπορφανισθεὶς ἀνάνδρους ἐχθρικὰς βόμβας».

Ὁ Διευθυντὴς τοῦ Ὑπ)ματος Λαρίσης κ. Γ. Κουτσουδάκης ἀπήντησεν εἰς τὸ ἀνωτέρω τηλεγράφημα ὡς ἀκολούθως:

«Συγκεκινημένοι Συνάδελφοι Ὑπ)ματος τιμητικὴν ἀναδοχὴν υἱοῦ ἀειμνήστου Κωστούλα ἐκφράζουσι θερμὰς εὐχαριστίας μετὰ συγχαρητηρίων διαβεβαιοῦσι παρακολουθήσωσι ἐφεξῆς πάντες πατρικῶς».

Ἐπίσης ἡ Ἐπιτροπὴ ἀπηύθυνεν εἰς τὸν ἐν Σούρπῃ διαμένοντα πάππον τοῦ ἀναδεκτοῦ μας κ. Ἰωάννην Κωστούλαν τὸ ἀκόλουθον τηλεγράφημα:

«Ἐγγονόν σας ἀνεδέχθη χθὲς Ἐπιτροπὴ ὄνομα Κωνσταντῖνος Νικηφόρος ἐν συγκινητικῇ τελετῇ παρουσίᾳ Κυρίου Συνδιοικητοῦ στὸπ Θεία Πρόνοια ἀποστέλλει παρηγορίαν σας ἀπορφανισθέντα ἀνάνδρους ἐχθρικὰς βόμβας υἱὸν υἱοῦ σας στὸπ Πατέρες ὀρφανοῦ ἀναδεκτοῦ μας εἴμεθα πλέον ἡμεῖς».

Ὁ κ. Ἰω. Κωστούλας ἀπήντησε τηλεγραφικῶς ὡς ἑξῆς:

«Συγκεκινημένος δι' εὐγενεστάτην χειρονομίαν ὑμῶν εὐχαριστῶ θερμῶς. Τρεῖς εἰσέτι υἱοί μου ἐκδικοῦνται Ἀλβανικὰ βουνὰ δολοφόνους πρεσβυτέρου των ἀδελφοῦ Κωνσταντίνου δολοφονηθέντος ἀπὸ ἀνάνδρους ἐχθρούς».

Τὴν πρότασίν μας, ὅπως ἀναδεχθῇ ἡ Ε.Α.Μ.Σ. τὸ ἀναμενόμενον νὰ γεννηθῇ τέκνον της ἀπεδέχθη ἡ χήρα τοῦ ἐνδόξως πεσόντος συναδέλφου Ἀγγέλου Κοτρώνη.

Ἐπίσης σχετικὴν πρότασίν μας ἀπεδέχθη καὶ ἡ σύζυγος τοῦ ἐπιστρατευμένου Συναδέλφου κ. Εὐτυχ. Μπλέτσα.