ΤΡΑΠΕΖΙΤΙΚΗ

ΜΗΝΙΑΙΟΝ ΟΡΓΑΝΟΝ ΤΟΥ ΣΥΛΛΟΓΟΥ ΤΩΝ ΥΠΑΛΛΗΛΩΝ ΤΗΣ ΕΘΝΙΚΗΣ ΤΡΑΠΕΖΗΣ ΤΗΣ ΕΛΛΑΔΟΣ

ΔΙΕΥΘΥΝΕΤΑΙ ΑΠΟ ΣΥΝΤΑΚΤΙΚΗ ΕΠΙΤΡΟΠΗ ● ΓΡΑΦΕΙΑ ΑΚΑΔΗΜΙΑΣ 60 ● ΤΗΛΕΦ. 613.859, 318.963 ● ΥΠΕΥΘ. ΥΛΗΣ: Θ. Κ. ΣΑΛΙΜΠΑΣ ΤΗΝΟΥ 5 - ΑΘΗΝΑΙ ● ΥΠΕΥΘ. ΤΥΠΟΓΡΑΦΕΙΟΥ: ΚΩΝ. ΜΟΥΤΟΣ ΚΑΝΙΓΓΟΣ 7 - ΑΘΗΝΑΙ ● ΤΙΜΗ ΦΥΛΛΟΥ ΔΡΑΧ. 1 ● ΑΡΙΘ. ΦΥΛΛΟΥ 271 (365) ● ΣΑΒΒΑΤΟΝ 5 ΦΕΒΡΟΥΑΡΙΟΥ 1966. ●

Ο ΑΠΟΛΟΓΙΣΜΟΣ ΤΗΣ ΣΥΛΛΟΓΙΚΗΣ ΔΡΑΣΤΗΡΙΟΤΗΤΟΣ ΚΑΤΑ ΤΟ ΕΤΟΣ 1965

Γενικὲς καὶ εἰδικὲς συνθῆκες ● Ὁλόκληρο τὸ ἱστορικὸ τῆς τροποποιήσεως τοῦ Ὀργανισμοῦ ● Τὸ νομοσχέδιο γιὰ τὴν ἄρση τῆς προσωρινότητος ● Ἡ προώθηση τῶν πτυχιούχων ● Ἡ Δραστηριότης τῆς Ὁμοσπονδίας μας.

Πικρίαν καὶ βαθεῖαν ἀπογοήτευσιν ἐδοκίμασαν κατὰ τὸ ἀπολογιζόμενον συλλογικὸν ἔτος πάντες οἱ ὑγιῶς σκεπτόμενοι Ἕλληνες: Ἐξωτερικῶς, τὸ μέγα Ἐθνικὸν Θέμα τῆς Κύπρου δὲν ἐσημείωσεν, παρὰ τὴν νίκην μας εἰς τὰ Ἡν. Ἔθνη, θετικὴν τινὰ ἐξέλιξιν, προοιωνίζουσαν σύντομον ἐκπλήρωσιν τῶν πόθων τοῦ Ἑλλαδικοῦ καὶ τοῦ Κυπριακοῦ Ἑλληνισμοῦ, ἐνῶ διατηρεῖται σταθερὰ ἡ ἐν προκειμένῳ ἀνθελληνικὴ θέσις τῶν μεγάλων συμμάχων μας. Ἐσωτερικῶς ἡ ἐκσπάσασα περὶ τὰ μέσα Ἰουλίου πολιτικὴ διαμάχη εἶχεν ὡς ἀποτέλεσμα: α) τὴν ἀνακοπὴν τῆς πορείας πρὸς τὸν ἐκδημοκρατισμὸν τῶν διαφόρων τομέων τῆς κοινωνικῆς καὶ οἰκονομικῆς ζωῆς, β) τὴν ἐγκατάλειψιν τῆς προσπαθείας διὰ τὴν ἐπιτάχυνσιν τῆς ἀναπτύξεως τῆς οἰκονομίας μας μὲ ταυτόχρονον ἀνακατανομὴν τοῦ ἐθνικοῦ εἰσοδήματος ἐπὶ δικαιοτέρας βάσεως καὶ γ) τὴν δημιουργίαν προσθέτων προβλημάτων εἰς τοὺς ἐργαζομένους καὶ τὰ εὐρύτερα λαϊκὰ στρώματα.

Ἐξ ἄλλου, εἰς τὸν τομέα τοῦ ἐργατοϋπαλληλικοῦ κινήματος τῆς Χώρας, ἐξηκολούθησαν καὶ ἐνετάθησαν αἱ παρασκηνιακαὶ ἐπεμβάσεις διὰ τὴν ἐπαναφορὰν τοῦ μακρικοῦ Ὁμίλου εἰς τὴν Γενικὴν Συνομοσπονδίαν καὶ τὴν ἐξουθένωσιν τῶν δυναμικῶν καὶ συνεπῶν ἐργατοϋπαλληλικῶν κλάδων, μὲ ἄμεσον σκοπὸν τὴν ἀναστολὴν πάσης ἀντιδράσεως κατὰ τῆς ἐν πλήρει ἐξελίξει εὑρισκομένης ἐπιθέσεως τῶν μεγάλων οἰκονομικῶν συμφερόντων κατὰ τοῦ βιοτικοῦ ἐπιπέδου τοῦ Ἑλληνικοῦ Λαοῦ. Πρῶτον βῆμα διὰ τὴν πραγματοποίησιν τῶν σχεδίων τῶν ἀντικοινωνικῶν αὐτῶν δυνάμεων ἀποτελεῖ ἡ ἀλλαγὴ τῶν προσώπων τῆς Διοικήσεως τῆς Γενικῆς Συνομοσπονδίας δι' ἀτόμων προσκειμένων εἰς τὸ ἐπὶ εἰκοσαετίαν καθεστὼς τῆς διαφθορᾶς καὶ τοῦ εὐνουχισμοῦ τοῦ ἐργατοϋπαλληλικοῦ κινήματος καὶ ἐχόντων ὡς κυρίαν ἐπιδίωξιν τὴν προετοιμασίαν νόθου Πανεργατικοῦ Συνεδρίου διὰ τὴν παγιοποίησιν τῆς ὑποδουλώσεως τῶν Ἑλλήνων ἐργαζομένων.

Εἰδικώτερον ἐξαιρετικῶς σοβαρὰ κατάστασις ἐδημιουργήθη εἰς τὴν ἐργατοϋπαλληλικὴν οἰκογένειαν διὰ τῆς ἱδρύσεως τοῦ ἀντισυλλόγου εἰς τὴν Ἐμπορικὴν Τράπεζαν μὲ ἀπροκάλυπτον πρωτοβουλίαν καὶ συμπαράστασιν αὐτοῦ τούτου τοῦ Καθηγητοῦ τοῦ... Δικαίου κ. Στρατὴ Ἀνδρεάδη, ἐνῶ παραλλήλως ἐξακολουθεῖ σοβοῦσα ἡ ἀπειλὴ κατὰ τῶν Ἀσφαλιστικῶν μας Ὀργανισμῶν. Ἡ σημειωθεῖσα ἐν προκειμένῳ ἀντίδρασις τόσον ἐκ μέρους τῶν Τραπεζοϋπαλληλικῶν Συλλόγων, ὅσον καὶ τῆς δευτεροβαθμίου ὀργανώσεώς μας (ΟΤΟΕ), ἀνέτρεψε, πρὸς τὸ παρόν, τοὺς ὑπολογισμοὺς τῶν πάσης φύσεως μηχανορράφων. Ἐλπίζεται ὅτι ἡ πιστὴ ὑπὸ τῆς νέας Διοικήσεως τῆς ΟΤΟΕ ἐκτέλεσις τῶν ἀποφάσεων τοῦ Γ΄ Πανελλαδικοῦ Παντραπεζικοῦ Συνεδρίου, τὸ ὁποῖον ἀπετέλεσε πραγματικὸν σταθμὸν εἰς τὴν ἐξέλιξιν τοῦ τραπεζοϋπαλληλικοῦ κινήματος θὰ ἀποτελέση ἰσχυρὸν ἀνασχετικὸν φράγμα εἰς τὰ σχέδια τῶν ἐχθρῶν μας, θὰ ἑδραιώση τὴν θέσιν τοῦ κλάδου ἀπὸ συνδικαλιστικῆς καὶ ἀσφαλιστικῆς πλευρᾶς καὶ θὰ ἐπιτύχη βελτίωσιν τῶν μισθῶν μας, καλύπτουσαν ἂν μή τι ἄλλο, τὴν ἀπολεσθεῖσαν, συνεπείᾳ τῆς ἀνόδου τοῦ κόστους ζωῆς, ἀγοραστικὴν δύναμιν τοῦ νομίσματος.

Ἀλλὰ καὶ αἱ εἰς τὴν Ἐθνικὴν Τράπεζαν συμειωθεῖσαι ἐξελίξεις, κατὰ τὴν ἀπολογιζομένην περίοδον, προεκάλεσαν ὀδυνηρὰν ἔκπληξιν καὶ εἰς τοὺς πλέον ἐφεκτικούς, ὡς πρὸς τὰς διαθέσεις καὶ τὰς δυνατότητας τῆς παρούσης Διοικήσεως διὰ τὴν ἐπίλυσιν τῶν ζητημάτων τοῦ Προσωπικοῦ.

Πράγματι ὁλόκληρον τὸ διαρρεῦσαν ἔτος ἐκαλύφθη κυρίως ὑπὸ τῶν σχοινοτενῶν διαπραγματεύσεων διὰ τὴν τροποποίησιν τοῦ Ὀργανισμοῦ Ὑπηρεσίας ἐνῶ τελικῶς αἱ δοθεῖσαι λύσεις, ὁσονδήποτε καὶ ἂν θεωρηθοῦν σημαντικαὶ διὰ τὰ θέματα εἰς τὰ ὁποῖα ἀφοροῦν, δὲν καλύπτουν εἰμὴ μόνον μέρος τῶν ἐκκρεμοτήτων τοῦ παρελθόντος καὶ συνεπῶς ἡ ἐφαρμογὴ ἐν παντὶ τῆς ἀρχῆς τῆς ἴσης μεταχειρίσεως μὲ τὰς ἄλλας Τραπέζας, περέμεινε καὶ πάλιν εἰς τὴν σφαῖραν τῶν ὀνείρων.

Ἐκ τοῦ διεξοδικῶς ἐκτιθεμένου κατωτέρω ἱστορικοῦ τῶν συζητήσεων διὰ τὴν ἐπίλυσιν θεμάτων ἀφορώντων συμμόρφωσιν τῆς Τραπέζης πρὸς τὸν Νόμον καὶ τὸν ἰσχύοντα Ὀργανισμὸν ὡς καὶ διὰ τὴν τροποποίησιν τοῦ Ὀργανισμοῦ προκύπτει σαφῶς ἡ ἔντεχνος προσπάθεια τῶν ἁρμοδίων παραγόντων τῆς Τραπέζης διὰ τὸν ταλανισμὸν τῆς Ἐκπροσωπήσεως καὶ τὴν παρέλκυσιν ἢ τὴν φαλκίδευσιν τῶν συγκεκριμένων λύσεων. Ἐπὶ δεκατρεῖς καὶ πλέον μῆνας ἡ Ἐκπροσώπησις ὑποχρεοῦται ὑπὸ τῆς ἑτέρας πλευρᾶς εἰς τὴν διεξαγωγὴν πολυώρων συζητήσεων ἐπὶ διαφόρων ἐπιπέδων (Διευθύνσεως, Ὑποδιευθύνσεως, Διοικήσεως) βάσει σαφῶς προδιαγεγραμμένου σχεδίου, περιλαμβάνοντος ἀλλεπαλλήλους σταθμοὺς ὑποχωρήσεως, ἀντεπιθέσεως, διαιρέσεως τοῦ Προσωπικοῦ κ.λ.π. Ἀναλογίζεται κανεὶς μὲ πικρίαν τί ὀργανωτικὰ θαύματα θὰ ἐπετυγχάνοντο εἰς τοὺς διαφόρους τομεῖς τῶν δραστηριοτήτων τῆς Τραπέζης, ἂν ἡ καταναλωθεῖσα διὰ τὴν «ἀντιμετώπισιν» τῆς Ἐκπροσωπήσεως καὶ τὴν παρεμπόδισιν τῆς ἐπιλύσεως ζητημάτων, φαιὰ οὐσία τῶν Ἐγκεφάλων τῆς Τραπέζης διετίθετο κατ' ἄλλον πλέον πρόσφορον τρόπον. Ἡ Ἐκπροσώπησις ἀντιμετώπισε τὴν κατὰ τὰ ἀνωτέρω ἐξουθενωτικὴν τακτικὴν τῶν ἁρμοδίων παραγόνων μὲ τὴν πρσσήκουσαν σταθερότητα καὶ ἐπιδεξιότητα, εἰς τρόπον ὥστε καὶ ὁ μὴ ἐνδεδειγμένος, λόγῳ τῶν γενικωτέρων ἐξελίξεων καὶ τῆς πορείας τῶν ἐργασιῶν τῆς Τραπέζης εὐρύτερος σάλος νὰ ἀποφευχθῆ καὶ νὰ ἐπιλυθοῦν ἢ νὰ προωθηθοῦν εἰς τὴν μεγαλυτέραν δυνατὴν ἔκτασιν διάφορα θέματα τοῦ Προσωπικοῦ.

Χαρακτηριστικὸν τῆς διαλλακτικότητος καὶ τῆς ψυχραιμίας

Συνέχεια στὴν 5η σελίδα

Η ΕΟΡΤΗ ΤΟΥ ΚΟΨΙΜΑΤΟΣ ΤΗΣ ΒΑΣΙΛΟΠΙΤΤΑΣ ΣΤΗΝ ΛΕΣΧΗ ΜΑΣ

Ο ΛΟΓΟΣ ΤΟΥ ΠΡΟΕΔΡΕΥΟΝΤΟΣ σδ. κ. ΜΙΧΟΥ

Στὶς 13)1)66 πραγματοποιήθηκε στὴν Λέσχη τοῦ Συλλόγου μας, ἡ ἐτησία γιορτὴ τοῦ κοψίματος τῆς Βασιλόππιτας. Ἡ γιορτὴ σημείωσε ἐξαιρετικὴ ἐπιτυχία καὶ οἱ συνάδελφοι διασκέδασαν μέχρι τὶς βραδυνὲς ὧρες. Κατὰ τὴν ἔναρξη τῆς γιορτῆς ὁ προεδρεύων τοῦ Συλλόγου μας συναδ. κ. Μῖχος, προσεφώνησε τὸν κ. Διοικητή, τὸν κ. Ὑπουργὸ Ἐμπορίου, τοὺς κ.κ. Ὑποδιοικητὰς καθὼς καὶ τοὺς λοιποὺς ἐπισήμους ποὺ εἶχαν τὴν καλωσύνη νὰ μᾶς τιμήσουν μὲ τὴν παρουσία τους.

Στὴν προσφώνησή του, ὁ συναδ. κ. Μῖχος, ἀφοῦ διεβίβασε τὶς εὐχὲς τοῦ ἀσθενοῦντος προέδρου μας συναδ. κ. Καραπάνου, ἐτόνισε τὴν μειονεκτικὴ θέση τοῦ Προσωπικοῦ τῆς Ἐθνικῆς Τραπέζης ἔναντι τῶν ἄλλων κλάδων ἐργαζομένων τῆς Χώρας καὶ ὅτι ἐδῶ καὶ 13 χρόνια οἱ ἐργαζόμενοι στὴν Ἐθνικὴ Τράπεζα

ἀγωνίζονται γιὰ νὰ πετύχουν τὴν ἐξομοίωσή τους μὲ τὶς ἄλλες μεγάλες Τράπεζες.

Ὁ κ. Διοικητής, ἀπαντώντας, ἐδήλωσε ὅτι ποτὲ μέσα σὲ τόσο λίγο χρονικὸ διάστημα Διοικητὴς Ἐθνικῆς Τραπέζης ἔλυσε τόσα πολλὰ ζητήματα τοῦ Προσωπικοῦ.

Ο ΛΟΓΟΣ
ΤΟΥ ΣΥΝΑΔ. κ. ΜΙΧΟΥ

Κύριε Ὑπουργέ,
Κύριε Διοικητά,
Κύριοι Ὑποδιοικηταί,
Ἀγαπητοὶ Συνάδελφοι,

Τὸ Διοικητικὸν Συμβούλιον τοῦ Συλλόγου τῶν Ὑπαλλήλων τῆς Ἐθνικῆς Τραπέζης σᾶς καλωσορίζει καὶ σᾶς εὐχαριστεῖ θερμῶς διότι εἴχατε τὴν εὐγενῆ καλωσύνην νὰ τιμήσητε διὰ τῆς παρουσίας σας τὴν σημερινὴ γιορτὴ τοῦ κοψίματος τῆς πίττας καὶ εὔχεται εἰς σᾶς καὶ τὰς οἰκογενείας σας διὰ τὸ νέον ἔτος ὑγείαν καὶ ἐκπλήρωσιν κάθε ἐπιθυμίας σας. Τὰς εὐχάς του μὲ παρεκάλεσε νὰ διαβιβάσω πρὸς ὅλους σας καὶ ὁ ἀπουσιάζων λόγῳ ἀσθενείας του, πρόεδρός μας κ. Γεώργιος Καραπάνος, ὁ ὁποῖος δὲν παύει οὐδὲ ἐπὶ στιγμὴν νὰ ἔχη τὴν σκέψιν του προσηλωμένην εἰς τὰς προσπαθείας μας διὰ τὴν ἐπίλυσιν τῶν διαφόρων θεμάτων ποὺ ἀπασχολοῦν τὴν τάξιν μας καὶ νὰ παρακολουθῆ τὰ ἀποτελέσματά των.

Ἐπὶ τῇ εὐκαιρίᾳ θεωρῶ καθῆκον μου κ. Διοικητὰ νὰ σᾶς ἐκφράσω τὰς εὐχαριστίας τοῦ Προσωπικοῦ διὰ τὸ ἐνδιαφέρον ποὺ ἐπιδεικνύετε διὰ τὴν ρύθμισιν θεμάτων ἀπὸ μακροῦ ἐκκρεμούντων καὶ ὡς ἐκ τούτου λίαν περιπλόκων.

Βεβαίως, αἱ μέχρι τοῦδε δοθεῖσαι ἐν προκειμένῳ λύσεις δὲν ἱκανοποιοῦν ὅλας τὰς κατηγορίας τῶν ἐργαζομένων εἰς τὸ Ἵδρυμα καὶ δὲν καλύπτουν παρὰ μόνον μέρος τῶν ἐκκρεμοτήτων τοῦ παρελθόντος.

Θέλομεν ὅμως νὰ ἐλπίζωμεν ὅτι καὶ ἡ ἀντιμετώπισις τούτων δὲν θὰ βραδύνη, ἀλλὰ θὰ ἐπιχειρηθῆ εὐθὺς ὡς περατωθῆ ὁ πρῶτος κύκλος τῆς τροποποιήσεως τοῦ Ὀργανισμοῦ καὶ τῆς ρυθμίσεως τῶν προσωρινοτήτων βάσει τῶν γνωστῶν προτάσεων τῆς Ἐκπροσωπήσεως περὶ μεθοδικῆς κλιμακώσεως τοῦ συνόλου τῶν προβλημάτων τοῦ Προσωπικοῦ.

Δὲν θεωρῶ ἄσκοπον κ. Διοικητὰ νὰ τονίσω διὰ μίαν ἀκόμη φορὰν τὴν ἰδιομορφίαν ποὺ παρουσιάζουν τὰ θέματα τῶν ὑπαλλήλων τῆς Ἐθνικῆς Τραπέζης ἐν σχέσει πρὸς τὰς διεκδικήσεις ὅλων τῶν κατηγοριῶν τῶν Ἑλλήνων Ἐργαζομένων. Πράγματι, ὅλοι οἱ ἐργαζόμενοι, ἐπραγματοποίησαν κατὰ τὰ τελευταῖα δέκα ἔτη, οὕτως ἢ ἄλλως, ὡρισμένας θετικὰς προόδους εἰς ὅ,τι ἀφορᾶ τὴν ἀμοιβήν των καὶ τοὺς ὅρους ἐργασίας. Φυσικὰ τὸ ἐν προκειμένῳ ἐπίπεδόν των δὲν εἶναι ἀξιοζήλευτον, εἶναι ὅμως αἰσθητὴ ἡ διαφορὰ ἐν σχέσει μὲ τὴν προηγουμένην θέσιν των.

Ἀντιθέτως, οἱ ὑπάλληλοι τῆς Ἐθνικῆς Τραπέζης ἀγωνίζονται, διὰ νὰ ἐπανακτήσουν τὴν θέσιν ποὺ κατεῖχον πρὸ 13 ἐτῶν, δηλαδὴ εἰς τὴν πρὸ τῆς συγχωνεύσεως περίοδον, ὅλα δὲ τὰ ἐπὶ μέρους θέματά των εἰς αὐτὸν καὶ μόνον τὸν σκοπὸν ἀποβλέπουν. Καὶ ὁ σκοπὸς αὐτὸς ἐκφράζεται μὲ τὸ αἴτημα τῆς ἴσης μεταχειρίσεως μὲ τοὺς ὑπαλλήλους τῶν λοιπῶν μεγάλων Τραπεζῶν, δικαίωμα τὸ ὁποῖον οἱ ὑπάλληλοι τῆς Ἐθνικῆς Τραπέζης εἶχον ἐπὶ δεκαετηρίδας καὶ τὸ ὁποῖον ἀπροόπτως, ἀδικαιολογήτως καὶ ἀδίκως κατεπατήθη.

Ἰδιαιτέρως, λίαν ἐπώδυνοι ὑπῆρξαν αἱ συνέπειαι τῆς παραβιάσεως τῆς ἀρχῆς τῆς ἴσης μεταχειρίσεως διὰ τοὺς συνταξιούχους μας, οἱ ὁποῖοι, ἀφοῦ εἰς ὅλην των τὴν ζωὴν εἰργάσθησαν φιλοτίμως καὶ ἀνέδειξαν τὸ Ἵδρυμα, εἰς τὰς δυσμὰς τοῦ βίου των περιῆλθον εἰς δεινὴν ἀπὸ οἰκονομικῆς ἀπόψεως θέσιν.

Ἡ Τράπεζα κ. Διοικητὰ ἔχει ἱερὰν ὑποχρέωσιν νὰ καταβάλη πᾶσαν προσπάθειαν διὰ τὴν ἐνίσχυσιν τῶν συνταξιούχων της καὶ τῶν ἀσφαλιστικῶν Ταμείων ὅλων τῶν ἐργαζομένων εἰς αὐτήν. Ἡ Ἑνοποίησις ὅλων τῶν ἐν λόγῳ Ὀργανισμῶν διὰ τὴν ἐπιτυχῆ πραγματοποίησιν τῆς ὁποίας δέον νὰ καταβάλη ἡ Τράπεζα ἰδιαιτέραν φροντίδα, θὰ ἀπετέλει ἕνα θετικὸν βῆμα διὰ τὴν διασφάλισιν τοῦ ἀσφαλιστικοῦ μας μέλλοντος. Ὀφείλει πρὸς τούτοις ἡ Τράπεζα νὰ ὑπενθυμίζη ἀνὰ πᾶσαν στιγμὴν εἰς τὴν Κυβέρνησιν ὅτι βασικὴ αἰτία τῆς κακοδαιμονίας τῶν Ταμείων τοῦ προσωπικοῦ ὑπῆρξαν τὰ ὑπὸ τῆς πολιτείας ληφθέντα κατὰ τὸ παρελθὸν μέτρα καὶ ὡς ἐκ τούτου ἀποτελεῖ καθῆκον ταύτης ἡ μερικὴ ἔστω ἐξουδετέρωσις τῶν καταστρεπτικῶν διὰ τοὺς ἠσφαλισμένους συνεπειῶν.

Θερμῶς παρακαλοῦμεν καὶ Ὑμᾶς κ. Ὑπουργέ, νὰ μεταφέρητε εἰς τὴν

Συνέχεια στὴν 2α σελίδα

Ηὐξήθη τὸ ἐπίδομα πολυετίας στὸ συγκρότημα Ἀνδρεάδη

Τὸ ἐπίδομα πολυετίας στὸ συγκρότημα Ἀνδρεάδη αὐξάνεται μὲ τὴν συμπλήρωση 35 ἐτῶν ὑπηρεσίας ἀπὸ 25% σὲ 30%.

Ἐλπίζουμε ὅτι τὸ μέτρο αὐτὸ γρήγορα θὰ υἱοθετηθῆ καὶ ἀπὸ τὴν Ἐθνικὴ Τράπεζα γιὰ νὰ δοθῆ μιὰ μικρὴ ἱκανοποίηση στοὺς ἀνθρώπους ἐκείνους οἱ ὁποῖοι γέρασαν στὴν ὑπηρεσία τοῦ Ἱδρύματος.

ΟΙ ΕΡΓΑΤΟΫΠΑΛΛΗΛΟΙ ΕΝΑΝΤΙΟΝ ΤΩΝ ΦΟΡΟΛΟΓΙΚΩΝ ΜΕΤΡΩΝ

Τὴν 13)1)66 ἐπραγματοποιήθη στὴν αἴθουσα Ἐμποροϋπαλλήλων Ἀθηνῶν συγκέντρωση τῶν Δ.Σ. τῶν πρωτοβαθμίων συνδικαλιστικῶν ὀργανώσεων Ἀθηνῶν - Πειραιῶς, ὕστερα ἀπὸ πρόσκληση τῆς ἐκτελεστικῆς ἐπιτροπῆς τῶν «115» ἐργατοϋπαλληλικῶν Ὀργανώσεων.

Στὴν συγκέντρωση μίλισαν κατὰ σειρὰ οἱ κ.κ. Ὀρέστης Χατζηβασιλείου, Βασίλης Μεσολογγίτης, Λ. Γιαννόπουλος καὶ Ἡ. Λυκούδης.

Κατὰ τὴν συγκέντρωση ἐξεδόθη ψήφισμα, στὸ ὁποῖο ἐκφράζεται ἡ ἀπόφαση τῶν ἐργαζομένων ν' ἀγωνισθοῦν μὲ ὅλα τὰ μέσα γιὰ τὴν μὴ ψήφιση τῶν φορολογικῶν νομοσχεδίων καὶ γιὰ τὸν συντονισμὸ τοῦ ἀγῶνος τῆς ἐργατικῆς τάξεως μὲ τὶς ἐνέργειες τῶν ἄλλων τάξεων κατὰ τῶν φορολογιῶν. Ἐπίσης ἐζητήθη ἡ καταγγελία ὅλων τῶν συλλογικῶν συμβάσεων ἐργασίας καὶ τῶν διαιτητικῶν ἀποφάσεων.

Τέλος, ἡ συγκέντρωση τῶν Διοικητικῶν Συμβουλίων διαδηλώνει τὴν ἀπόφαση τῆς ἐργατικῆς τάξεως, ὅπως, μὲ ἀγωνιστικὴ ἀντεπίθεσή της, ἐξουδετερώση τελείως τὴν ἀντεργατικὴ καὶ ἀντικοινωνικὴ πολιτικὴ τῆς Κυβερνήσεως.

ΜΟΡΦΕΣ ΠΟΥ ΣΗΜΑΔΕΨΑΝ ΤΟ ΠΑΡΕΛΘΟΝ

ΙΩΑΝΝΗΣ ΔΡΟΣΟΠΟΥΛΟΣ

Τὸ τελευταῖο μέρος τῆς ἱστορικῆς μονογραφίας τοῦ σδ. κ. ΤΑΚΗ ΧΑΤΖΗΑΝΑΓΝΩΣΤΟΥ

Συνέχεια ἀπὸ τὸ προηγούμενο

Ὁ Δροσόπουλος ἔγινε Ὑπουργὸς Ἐπισιτισμοῦ καὶ Αὐταρκείας. Στὴ θέση αὐτή, πού, σὰν καθαρὰ πολιτική, δὲν ταίριαζε διόλου μὲ τὴν ἰδιοσυγκρασία του, ἔμεινε μονάχα δυὸ μῆνες, γιὰ νὰ ξαναγυρίση ἐκεῖ ὅπου ἦταν τὸ κλίμα του κι' ὁ ἀέρας τῆς ζωῆς του: στὴν Τράπεζα. Κι' ἡ Τράπεζα ποὺ ὁλοένα καὶ πιὸ πολὺ ἔνοιωθε τὴν ἀνάγκη τῆς παρουσίας του στὴν καρυφή της, τὸν ἐπέλεξε τὸ 1918, μαζὶ μὲ τὸν Α. Διομήδη, συνδιοικητή της. Ὁ Δροσόπουλος εἶχε ἐγγίσει πιὰ τὴν ἀνώτατη βαθμίδα τῆς τραπεζιτικῆς ἱεραρχίας. Θὰ περίμενε κανεὶς πὼς ἀπὸ δῶ καὶ πέρα θὰ τὸν ἔνοιαζε τὸ πῶς νὰ χαρῆ περισσότερο τοὺς ἐξαίσιους καρποὺς ποὺ τοῦ προσπόριζε ἡ κερδισμένη ὕστερα ἀπὸ τόσους ἀγῶνες περίβλεπτη νέα του θέση. Κι' ὅμως, ἡ ἀκατάβλητη ἐργατικότητά του, μαζὶ μὲ τὸ αἴσθημα τῆς ἀνάγκης μιᾶς ἀδιάκοπης προσπάθειας, χαρακτηριστικὰ καὶ τὰ δυὸ μιᾶς μαχητικῆς νεανικότητας, τοῦ ἔδωσαν τὴν εὐκαιρία γιὰ νέα ἔργα. Προβλεπτικὸς καὶ μαζὶ εὐέλικτος, ἔπιανε μέσα σὲ ἐλάχιστο χρόνο τὴν προοπτικὴ τῶν προβλημάτων καὶ τῶν διαφαινομένων λύσεών τους, καὶ ὑλοποιοῦσε ἀμέσως τὰ σχέδια ποὺ γεννοῦσε ἡ θετική του σκέψη. Ἡ ἱστορία μαρτυρεῖ ὅτι τὰ χρόνια ποὺ ὁ Δροσόπουλος βρέθηκε στὶς πιὸ ὑπεύθυνες θέσεις τῆς Τραπέζης, μαζὶ μ' ἄλλες φωτισμένες προσωπικότητες τῆς ἑλληνικῆς οἰκονομικῆς ζωῆς, σὰν τὸν Μάξιμο, τὸν Κορυζῆ, τὸν Διομήδη, καὶ ἄλλους, τὸ Ἵδρυμα εἶδε τὴν ἀκτινοβολία του ν' ἁπλώνεται σὲ πλῆθος νέους τομεῖς δραστηριότητας, ποὺ ἴσαμε τότε παρέμεναν παρθένοι καὶ ἄγνωστοι. Ἀπ' τὸ 1914 κι' ἐδῶ ὠργανώθηκε καὶ λειτούργησε συστηματικώτερα ἡ Ἀγροτικὴ πίστη, ποὺ σιγὰ - σιγὰ ἡ Ἐθνικὴ Τράπεζα τὴν ἐξέτεινε σ' ὅλη σχεδὸν τὴν ἑλληνικὴ ὕπαιθρο, μὲ κύρια συνέπεια ν' αὐξάνουν ἁλματωδῶς οἱ γεωργικὲς χορηγήσεις ἀπὸ χρόνο σὲ χρόνο.

Τὴν περίοδο τοῦ ἀποκλεισμοῦ, ἡ Τράπεζα πρωτοστάτησε στὴν ἀντιμετώπιση τῶν τραγικῶν καὶ ἐπιτακτικῶν οἰκονομικῶν καὶ ἐπισιτιστικῶν προβλημάτων τῆς χώρας. Τὸ 1918 χορήγησε δάνεια μὲ τὴν ἐγγύηση τοῦ κράτους στοὺς πρόσφυγες τῆς Θράκης καὶ τῆς Μικρᾶς Ἀσίας. Εἰσέφερε γενναῖες εἰσφορὲς γιὰ τὰ θύματα τῆς Βουλγαρικῆς κατοχῆς στὴν Ἀνατολικὴ Μακεδονία. Ἀνέλαβε νὰ καταβάλη σὲ δραχμὲς τὰ ποσὰ ποὺ χρειάζονταν γιὰ τὴ συντήρηση τῶν συμμαχικῶν δυνάμεων στὴν Ἑλλάδα καὶ γιὰ τὶς πολεμικές τους δαπάνες, ἔναντι πιστώσεων σὲ χρυσὸ ποὺ ἀνοίχτηκαν στὰ θησαυροφυλάκια τῆς Ἀγγλίας καὶ τῆς Γαλλίας. Χρηματοδότησε τὴν Κτηματικὴ πίστη. Ὑποβοήθησε τὴν ἠλεκτροδότηση Ἀθηνῶν - Πειραιῶς. Χρηματοδότησε ἀνοιχτόχερα τὴν βιομηχανία. Σ' ὅλ' αὐτὰ ἡ συμβολὴ τοῦ Δροσοπούλου ἦταν τεράστια. Προπάντων στὸν τομέα τῆς βιομηχανίας, ὁ Δροσόπουλος ἦταν ἀπ' τοὺς πρώτους ποὺ διεῖδαν τὸ μέλλον τοῦ πρωταρχικῆς σημασίας παραγωγικοῦ αὐτοῦ κλάδου, καὶ στάθηκε γεναῖος ἀρωγός του.

Ἡ συμφορὰ τοῦ 1922 ἔπληξε καίρια τὸ ἔθνος ὁλόκληρο, καὶ σὰν κοινωνικὸ σύνολο, ἀλλὰ καὶ σὰν οἰκονομικὴ ὀργάνωση. Τὸ κράτος βρέθηκε σὲ τρομερὰ δύσκολη θέση, ποὺ τὴν κατέστησε ἀκόμα πιὸ τραγικὴ τὸ πρόβλημα 1,5 ἑκατομ)ρίου προσφύγων. Ἡ Τράπεζα, μὲ τὴ φωτισμένη διοίκηση τοῦ Δροσοπούλου καὶ τοῦ Διομήδη, στάθηκε στὸ πλευρό του. Χορήγησε δάνεια στὸ δημόσιο, παρέτεινε τὴ διάρκεια ἄλλων ληξιπροθέσμων δανείων. Ἀνέλαβε τὴ διαχείρηση τῶν μουσουλμανικῶν κτημάτων, καὶ γενικά, μὲ τὴν ἄρτια ὀργάνωσή της, συνετέλεσε στὴν ἀποκατάσταση τῶν προσφύγων, καὶ τὴν ἐπαναφορὰ τῆς ὁμαλότητας στὴν οἰκονομικὴ ζωὴ τῆς χώρας.

Τὸ 1926 ὁ Δροσόπουλος ἔγινε καὶ πάλι ὑπουργὸς —τῶν Οἰκονομικῶν αὐτὴ τὴ φορά. Πάλι, ὕστερα ἀπὸ δυὸ μῆνες ξαναγύρισε στὰ καθήκοντά του στὴν Τράπεζα.

Τὸ 1927, μέσ' ἀπ' τοὺς κόλπους τῆς Ἐθνικῆς Τραπέζης, γεννήθηκε ἡ Ἐθνικὴ Κτηματικὴ Τράπεζα. Πρῶτος της διοικητὴς ὁ Δροσόπουλος, ἐνῶ συγχρόνως ἦταν καὶ συνδιοικητὴς τῆς Ἐθνικῆς.

Τὸν Μάϊο τοῦ 1928, σαράντα ἀκριβῶς χρόνια ἀπ' τὴν πρώτη του εἴσοδο, σὰν κατωτάτου ὑπαλλήλου, στὴν Ἐθνικὴ Τράπεζα, ὁ Δροσόπουλος ἐκλέγεται διοικητής της, πρῶτος στὴν κορυφὴ τῆς πυραμίδας τῆς ἱεραρχίας.

Ἡ χρονιὰ ἐκείνη δὲν ἦταν ἕνας ἁπλὸς τετραψήφιος ἀριθμὸς σὰν τόσους καὶ τόσους ἄλλους, στὴν ἀέναη ροὴ τῆς ἱστορίας τοῦ πρώτου τραπεζικοῦ Ἱδρύματος τῆς χώρας. Ἀντίθετα, ἦταν μιὰ χρονιὰ ἀποφασιστική, ποὺ ἢ θὰ σημείωνε τὴν ἀρχὴ τοῦ τέλους τῆς Ἐθνικῆς Τραπέζης, ἢ τὴν ἀπαρχὴ μιᾶς καινούργιας περιόδου γι' αὐτήν, πιὸ πλατιᾶς, πιὸ σημαντικῆς, καὶ πιὸ θεμελιακῆς ἀξίας γιὰ ὁλόκληρη τὴν ἑλληνικὴ οἰκονομία. Στὸν διοικητή της ἀνῆκε ὁ κλῆρος τῆς τύχης της.

Ἐδῶ θὰ πρέπει νὰ ἀναφερθῆ πὼς ὁ μακρὸς βίος τῆς Τραπέζης, κι' ἡ ἱστορική της ἀνέλιξη σὲ μιὰ πορεία παράλληλη μὲ τὴν ἴδια τὴν ζωὴ τοῦ ἔθνους, ποὺ στὸ πλευρό του στάθηκε ὅλες τὶς δύσκολες ὧρες του, δημιούργησαν γιὰ τὸ Ἵδρυμα μιὰ πραγματικότητα μονολιθισμοῦ. Ὅλη ἡ οἰκονομικὴ ζωὴ τοῦ τόπου μὲ τὴν πάροδο τῶν χρόνων, συγκεντρώθηκε κάτω ἀπ' τὴ σκέπη τῆς Ἐθνι-

Συνέχεια στὴν 4η σελίδα

Νέα τιμητικὴ διάκριση ἔγινε στὸν συγγραφέα τοῦ παρόντος συνάδ. κ. Τάκη Χατζηαναγνώστου. Συγκεκριμένα, ἐτιμήθη μὲ τὸ πρῶτο βραβεῖο Κολλάρου (Δραχμαὶ 25.000) γιὰ τὸ καλλίτερο παιδικὸ ἀνάγνωσμα τῆς χρονιᾶς. Τὸ βραβεῖο τοῦ ἀπενεμήθη ἀπὸ τὴν Γυναικεία Λογοτεχνικὴ Συντροφιὰ ποὺ ἀπαρτίζεται ἀπὸ τὶς γνωστὲς λογοτέχνιδες κ. κ. Τατιάνα Σταύρου, Μελισσάνθη, Μαρία Ἀμαριώτου, Ρένα Καρθαίου κ. ἄ.

Τό Βῆμα τῶν ΣΥΝΑΔΕΛΦΩΝ

Οἱ αὐξήσεις τῶν ἀποδοχῶν

Κύριε πρόεδρε,

Ἀναφερόμενος εἰς τὴν ὑπ' ἀριθ. 67)26.11.65 ἀνακοίνωσίν σας, τῆς ὁποίας τὸ περιεχόμενον ἀνέγνωσα μετὰ προσοχῆς, καὶ παρακολουθήσας μετ' ἀγωνίας τὰς ἀπεργιακὰς ἐκδηλώσεις, θέλω νὰ πιστύω ὅτι αὐτὴ τὴ φορὰ θὰ ἴδωμεν τὰ αἰτήματά μας νὰ ἱκανοποιοῦνται καὶ νὰ γίνωνται πραγματικότης.

Πρὶν προχωρήσω θὰ μοὶ ἐπιτραπῆ νὰ πῶ ὅτι κάποτε εἶχε τεθῆ θέμα ἐνιαίου ὡραρίου κέντρου καὶ ἐπαρχιῶν, πλὴν ὅμως ἔμεινε τεθέν. Ἐκτὸς ἐὰν ἡμεῖς ἀποτελοῦμεν τὴν τάξιν τῶν πληβείων.

Ἐν πάσῃ ὅμως περιπτώσει σήμερα τὸ θέμα εἶναι γενικόν, εἶναι θέμα ὑπάρξεως ἡμῶν καὶ τῶν οἰκογενειῶν μας.

Πρέπει νὰ πεισθοῦν οἱ ἁρμόδιοι ὅτι οἱ σημερινοὶ μισθοὶ εἶναι μισθοὶ πείνης καὶ δὲν ἀρκοῦν οὔτε διὰ τὴν βασικὴν διατροφήν μας, παραλειπομένης καὶ τῆς εὐπρεπείας τὴν ὁποίαν ἀξιοῦν ἀπὸ ἡμᾶς οἱ ἐργοδόται, πρᾶγμα αὐτονόητον, διότι τοῦτο ἐπιδρᾶ ἀναλόγως καὶ ἐπ' αὐτῶν τούτων τῶν ἐπιχειρήσεων.

Ἡ κατὰ 25% αὔξησις τῶν ἀποδοχῶν μας τὴν ὁποίαν ἐζητήσατε εἶναι πολὺ λογικὴ καὶ ἀπολύτως δικαιολογημένη, διότι τόσον, διὰ νὰ μὴν εἴπω καὶ περισσότερον, ὑπολείπονται οἱ μισθοὶ ἀνάλογα μὲ τὴν αὔξησιν τῆς παραγωγικότητος.

Οἱ κ.κ. Διοικητικοὶ Σύμβουλοι τῆς Ἑνώσεως Ἑλληνικῶν Τραπεζῶν γνωρίζουν πολὺ καλὰ ὅτι οἱ μισθοί μας καὶ γενικῶς τὰ εἰσοδήματα τῆς ἐργατικῆς τάξεως πρέπει νὰ εἶναι ἀνάλογα μὲ τὸ ὕψος τῆς παραγωγικότητος στὴν οἰκονομία.

Γνωρίζουν ἐπίσης ὅτι ἐνῶ ἡ παραγωγικότης ἀπὸ τοῦ ἔτους 1956 ἕως τὸ 1965 ηὐξήθη κατὰ 68%, οἱ μισθοὶ καὶ τὰ ἡμερομίσθια ποὺ ἔγιναν μὲ τὶς συλλογικὲς συμβάσεις μόλις ἔφθασαν τὸ 34% ἐκτὸς ὡρισμένων εἰδικοτήτων ποὺ ἐπλησίασαν τὸ 41%.

Ἐν περιπτώσει δὲ μὴ ἀποδοχῆς τοῦ δικαιοτάτου τούτου αἰτήματός μας θὰ πρέπει οἱ ἀγῶνες νὰ εἶναι πιὸ ἔντονοι, ἡ δύναμις εἶναι στὰ χέρια μας.

Κάποιος ρήτωρ τῆς Γαλλικῆς Ἐθνοσυνελεύσεως, πρὶν ἀπὸ 170 χρόνια ἀπευθυνόμενος πρὸς τοὺς τότε ἰσχυροὺς ἔλεγε: «μὴν ἐξοργίζετε τὸν λαὸν διότι διὰ νὰ γίνη τρομερὸς ἀρκεῖ καὶ μόνον νὰ μείνη μίαν στιγμὴν ἀκίνητος».

Ὅλα αὐτὰ δὲν τὰ γράφομεν διότι εἴμεθα ἐπαναστατικοί, ἀλλὰ διότι ὅπως λέγει καὶ ἡ ἀλάνθαστος σοφία τοῦ λαοῦ μας «ἔφθασεν ὁ κόμπος στὸ χτένι».

Εἴθε νὰ τὸ ἀντιληφθοῦν ἐγκαίρως οἱ ἁρμόδιοι πρὸς ἀποφυγὴν περιπετειῶν.

Μετὰ πάσης τιμῆς
ΘΩΜΑΣ ΜΠΕΚΟΣ
Ὑπάλληλος Ε.Τ.Ε. - Τρικάλων

ΤΟ ΚΟΨΙΜΟ ΤΗΣ ΠΙΤΤΑΣ

Συνέχεια ἀπὸ τὴν 1η σελίδα

Κυβέρνησιν τὸ δίκαιον τοῦτο αἴτημα τῶν ὑπαλλήλων τῆς Ἐθνικῆς Τραπέζης μὲ τὴν ἐλπίδα ὅτι κάποτε ἐπὶ τέλους ἡ Πολιτεία θ' ἀντιληφθῆ ὅτι, ἂν μή τι ἄλλο, ἀποτελεῖ καὶ ἰδικόν της συμφέρον νὰ παύση μία τοσοῦτον πολυάριθμη κοινωνικὴ τάξις διακατεχομένη ἀπὸ τὴν πικρίαν τῆς ἀναιτίως ἀνίσου μεταχειρίσεως.

Τέλος ἀπευθύνομαι καὶ πάλιν πρὸς Ὑμᾶς κ. Διοικητά, διὰ νὰ σᾶς ὑπενθυμίσω τὰ ὅσα κατὰ τὸ παρελθὸν ἔτος ἀπὸ τὴν ἰδίαν αὐτὴν θέσιν ἐτόνισεν ὁ ἀπουσιάζων πρόεδρός μας κ. Καραπάνος ἐν σχέσει μὲ τὴν ἀνάγκην ἐξαλείψεως τῶν ὀργανωτικῶν ἀδυναμιῶν τοῦ Ἱδρύματος, διὰ νὰ καταστῆ δυνατὴ ἡ ἀντιμετώπισις τοῦ συνεχῶς διευρυνομένου ὄγκου τῶν ἐργασιῶν ταχύτερον, ἀσφαλέστερον, ἀνετώτερον καὶ δι' ὅσον τὸ δυνατὸν ὀλιγωτέρων χειρῶν, εἰς τρόπον ὥστε νὰ προκύψουν τὰ ἀπαραίτητα περιθώρια καὶ διὰ τὴν ἄνοδον τοῦ δυναμικοῦ τῆς Τραπέζης καὶ διὰ τὴν ἱκανοποίησιν τῶν ὑλικῶν ἀναγκῶν τῶν ὑπαλλήλων της. Περιττὸν νὰ εἴπω ὅτι εἰς τὴν προσπάθειάν σας αὐτὴν θὰ μᾶς ἔχετε ὡς καὶ μέχρι τοῦδε, εἰλικρινεῖς συμπαραστάτας σας.

Καὶ πάλιν εὔχομαι πρὸς ὅλους σας νὰ διέλθητε ἐν ὑγείᾳ τὸ ἀνατεῖλαν ἔτος καὶ νὰ ἴδητε ἐκπληρουμένους τοὺς πόθους σας.

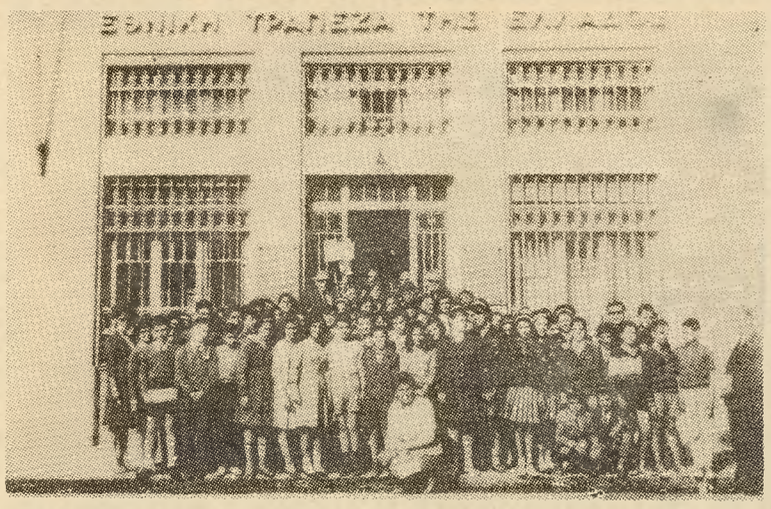

Ἀντιπροσωπεῖες μαθητῶν τῶν σχολείων τῆς περιφερείας τοῦ κατ)τος Ζέας κατὰ τὴν ἑορτὴν τῆς ἡμέρας της ἀποταμιεύσεως. Στοὺς συγκεντρωθέντες ὡμίλησε ὁ σδ. κ. Ἰωαν. Τσάκωνας.

ΠΡΟΣ ΤΟΥΣ κ.κ. ΥΠΑΛΛΗΛΟΥΣ ΤΩΝ ΤΡΑΠΕΖΩΝ ΕΘΝΙΚΗΣ, ΑΘΗΝΩΝ ΚΑΙ ΚΤΗΜΑΤΙΚΗΣ

Εἰς τὸ Πρατήριον σας Ὑφασμάτων Πεσμαζόγλου 1 (Στοὰ Παλ. Χρηματιστηρίου) καὶ ἐντὸς τῆς ἰδίας Στοᾶς εὑρίσκεται τὸ Πρατήριον Γλυκῶν Λουτρακίου τὸ ὁποῖον πωλεῖ διὰ τοὺς Τραπεζιτικοὺς Ὑπαλλήλους λιανικῶς εἰς χονδρικὰς τιμὰς τὰ προϊόντα Λουτρακίου ἤτοι:

ΚΟΥΡΑΜΠΙΕΔΕΣ	κιλὸ	45
ΜΠΑΚΛΑΒΑΔΕΣ ΜΙΚΡΟΙ		3,50
» ΜΕΓΑΛΟΙ		5
» ΚΙΛΟΥ		68
ΣΟΚΟΛΑΤΙΝΕΣ ΣΠΕΣΙΑΛ		5
ΜΠΟΥΛ		65
ΑΜΥΓΔΑΛΩΤΑ ΛΕΥΚΑ		64
ΚΟΥΜΑΡΑ		64
ΒΕΛΑΝΙΔΙΑ		64
ΦΡΟΥΤΟΥ		64
ΣΟΦΙΑ ΛΟΡΕΝ		75
ΜΠΡΑΛΙΝΑΚΙΑ		75
ΚΑΙ ΤΑ ΠΕΡΙΦΗΜΑ ΚΩΚ		3

Δοκιμάστε τὶς περίφημες Χυλοπῆτες Λουτρακίου, ἀνώτερες ὅλης τῆς Ἑλλάδος. Κατὰ κιλὸν Δραχ. 21.

Τὰς ἄνω τιμὰς μόνον εἰς τὸ Πρατήριον τῆς ὁδοῦ Πεσματζόγλου 1 — Τηλ. 318 868

ΕΝΩΣΙΣ ΦΙΛΑΘΛΩΝ ΕΘΝΙΚΗΣ ΤΡΑΠΕΖΗΣ

Ἐκδρομὲς μηνὸς Φεβρουαρίου

ΞΥΛΟΚΑΣΤΡΟΝ — ΤΡΙΚΑΛΑ ΚΟΡΙΝΘΙΑΣ (Διήμερος)

Σάββατον - Κυριακὴ 12 - 13)2. Ἀναχώρ. Σάββατον 2.45΄ μ.μ. διὰ Ξυλόκαστρον. Διανυκτέρευσις εἰς τὸ πολυτελὲς Ξενοδοχεῖον ΑΡΙΩΝ. Τὴν Κυριακὴν ἀναχώρ. 9 π.μ. διὰ Τρίκαλα Κορινθίας. Διημέρευσις καὶ ἀναχώρ. 4.30΄ διὰ Ξυλόκαστρον - Ἀθήνας.

Ἔξοδα: (Πούλμαν, Διανυκτέρευσις) Μέλη δρχ. 90, τρίτοι δρχ. 110.

ΤΡΙΠΟΛΙΣ — ΒΥΤΙΝΑ — ΛΑΓΚΑΔΙΑ — ΟΛΥΜΠΙΑ (19 - 21/2)

Σάββατον ἀναχώρ. 2.45΄ μ.μ. διὰ Τρίπολιν, Βυτίναν, Λαγκάδια. Διανυκτέρευσις εἰς τὸ τουριστικὸν Ξενοδοχεῖον «ΛΑΓΚΑΔΙΑ». Τὴν Κυριακὴ ἐκδρομὴ εἰς Τρόπαια, Φράγμα Λάδωνος, Ὀλυμπίαν. Τὰ βράδυ συνεστίασις, χορός. Τὴν Καθαρὰ Δευτέρα ἀναχώρ. 9 π.μ. δι' Ἀθήνας μὲ ἐνδιαμέσους στάσεις καθ' ὁδὸν διὰ τὰ Κούλουμα.

Ἔξοδα: (Πούλμαν, Διανυκτεεύσεις) Μέλη δρ. 170, τρίτοι δρ. 200.

ΟΣΙΟΣ ΛΟΥΚΑΣ — ΑΡΑΧΩΒΑ — ΔΕΛΦΟΙ (Κυριακὴ 27/2)

Ἀναχώρ. 8 π.μ. διὰ Λεβάδειαν, Ὅσιον Λουκᾶν, Ἀράχωβαν, Δελφοὺς (ἐπίσκεψις Μουσείου). Τὸ ἀπόγευμα ἀναχώρ. δι' Ἀθήνας μὲ ἐνδιαμέσους στάσεις.

Ἔξοδα: Μέλη δρχ. 40, τρίτοι δρχ. 60.

Δηλώσατε ἐγκαίρως συμμετοχὴν εἰς τὰς ἀνωτέρω ἐκδρομάς.

Πληροφορίαι - Δηλώσεις εἰς κ. Ἀθαν. Ραγάζον, Κεντρ. Κατ)μα, τηλέφωνον 310.501/339.

ΔΕΚΑΠΕΝΘΗΜΕΡΟΣ ΠΑΣΧΑΛΙΝΗ ΑΕΡΟΠΟΡΙΚΗ ΕΚΔΡΟΜΗ ΕΙΣ ΠΑΡΙΣΙΟΥΣ
ἀπὸ 31 Μαρτίου - 14 Ἀπριλίου 1966
Δρχ. 7.200 — μὲ μεγάλας εὐκολίας πληρωμῆς διὰ τὰ Μέλη, συγγενεῖς καὶ φίλους αὐτῶν.
Προαιρετικὴ μετάβασις τοῦ ταξειδίου μέχρι ΛΟΝΔΙΝΟΥ μὲ πρόσθετη ἐπιβάρυνση Δρχ. 2.000
Πληροφορίαι - Δηλώσεις: PARIS - ATHENES, Πανεπιστημίου 16

ΕΝΩΣΙΣ ΦΙΛΑΘΛΩΝ

Τὴν Κυριακὴν 16ην Ἰανουαρίου ἐπραγματοποιήθη ἐκδρομὴ εἰς Καμμένα Βούρλα, κατὰ τὴν διάρκειαν τῆς ὁποίας ἔγινε τὸ κόψιμο τῆς βασιλόπιττας εἰς τὸ Ξενοδοχεῖον ΓΑΛΗΝΗ, ὅπου καὶ ἐπηκολούθησε χορευτικὸν τέϊον.

Εἰς τὴν ἀνωτέρω ἐκδήλωσιν μετέσχον ἐκπρόσωποι τῶν Συλλόγων Προσωπικοῦ τῆς Τραπέζης, ὡς καὶ 300 καὶ πλέον ἄτομα.

Ἅπαντες οἱ μετασχόντες ἔμειναν κατενθουσιασμένοι ἀπὸ τὴν ἐν λόγῳ ἑορτήν.

ΠΟΔΟΣΦΑΙΡΙΚΟΝ ΤΟΥΡΝΟΥΑ.

Ἡ Ποδοσφαιρικὴ Ὁμὰς τῆς Ἑνώσεως μετέσχε τοῦ τουρνουὰ μεταξὺ Ὁμάδων μεγάλων ἐπιχειρήσεων.

Τὰ ἀποτελέσματα εἶναι τὰ ἀκόλουθα:

ΕΦΕΤ — ΠΙΤΣΟΣ 0—0.
ΕΦΕΤ — ΦΙΛΙΠΣ 2—2.
ΕΦΕΤ — ΦΟΛΞΒΑΓΚΕΝ 1—1.
ΕΦΕΤ — ΒΕΑ 2—1.

ΤΜΗΜΑ ΖΙΟΥ - ΖΙΤΣΟΥ

Ἀπὸ τῆς 4ης τρέχοντος καὶ καθ' ἑκάστην Τετάρτην καὶ Παρασκευὴν 5—7 μ.μ. εἰς τὴν αἴθουσαν τοῦ Γυμναστηρίου τῆς Τραπέζης θὰ λειτουργῇ δωρεὰν Τμῆμα Ζίου - Ζίτσου ὑπὸ τὴν ἄμεσον ἐπίβλεψιν τοῦ εἰδικοῦ προπονητοῦ κ. Δημητρίου Δαμιανοῦ, συναδέλφου τῆς Τραπέζης Ἑλλάδος.

Οἱ ἐπιθυμοῦντες νὰ παρακολουθήσουν τὰ μαθήματα παρακαλοῦνται ὅπως ἀπευθύνωνται εἰς τὸν Ἔφορον κ. Λ. Καλογερόπουλον τηλ. 318.948.

Τὸν προσεχῆ Ἰούνιον ἡ ΕΦΕΤ συμπληρώνει 40 χρόνια ἀπὸ τῆς ἱδρύσεώς της (3.6.1926). Διὰ τὸν σκοπὸν τοῦτον τὸ Συμβούλιον ἑτοιμάζει πρόγραμμα διαφόρων ἐκδηλώσεων ἀθλητικοῦ καὶ φυσιολατρικοῦ περιεχομένου.

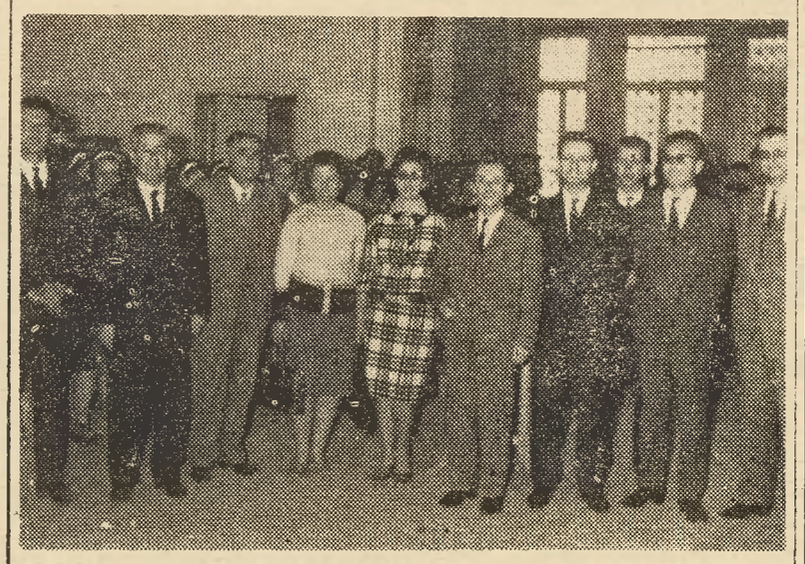

Στιγμιότυπο ἀπὸ τὴν ἐπίσκεψη τῆς 5-11-65 στὸ Κατάστημα Δράμας τῶν Διευθυντῶν καὶ Καθηγητῶν τῶν Λυκείων καὶ Γυμνασίων τῆς πόλεως Δράμας, μετὰ τῶν μαθητῶν καὶ μαθητριῶν τῆς τελευταίας τάξεως τῶν Σχολείων, στὰ πλαίσια τῶν ἐκδηλώσεων ἑορτασμοῦ τῆς Διεθνοῦς Ἡμέρας Ἀποταμίευσεως.

Τὸ ἰατρεῖον
ΠΕΡ. ΧΑΤΖΑΚΗ
ἐξακολουθεῖ νὰ λειτουργῇ εἰς τὴν ὁδὸν Κάνιγγος 23 Γ΄ ὄροφος μὲ τὴν συνεργάτιδά του
ΑΝΝΑΝ ΔΕΜΕΝΟΠΟΥΛΟΥ - ΚΑΡΑΜΠΕΤΟΥ
Χειροῦργον - Ὀδοντίατρον
Τ. ἐπιμελήτριαν Παν)κῆς Κλινικῆς.
Τηλ. ἰατρείου 634.780
Τηλ. οἰκίας 910.424
Δέχεται Δευτ. Τετ. Παρασκευὴν 8-2 καὶ 5—8. Καὶ τὰς ἄλλας ἡμέρας ἐπὶ συνεντεύξει.

ΠΕΤΡΟΣ Γ. ΠΕΤΡΟΥ
Ἰατρὸς Παθολόγος
Μετεκπαιδευθεὶς καὶ ἐξασκήσας τὴν ἰατρικὴν ἐπὶ 11ετίαν ἐν Η.Π.Α., ἄρτι ἀφιχθείς, συνεβλήθη μετὰ τοῦ Ταμείου Ὑγείας, τὸ τιμολόγιον τοῦ ὁποίου καὶ ἀποδέχεται.
Δέχεται καθ' ἑκάστην ἀπὸ 5 ἕως 7 μ.μ.
Διεύθυνσις: Παπαρηγοπούλου 37, Χαλάνδρι, Τηλέφωνον 686.855.

ΚΟΙΝΩΝΙΚΑ

ΑΡΡΑΒΩΝΕΣ:

— Γεώργιος Λαζίδης (Ε.Τ.Ε. Διυμοτείχου), Εὐαγγελία Γκαλντανίδου.

ΓΑΜΟΙ:

— Σταῦρος Βίγκλας (Ἀλμυροῦ), Καλλιόπη Εὐλογημένου.

— Ροῦσσος Σκορδίλης (Συντάγματος), Δόμνα Ἀμανατίδου.

— Χρῖστος Ρουσσόπουλος (Πραξιτέλους), Μαρίνα Τσιούλια.

ΓΕΝΝΗΣΕΙΣ:

— Ἡ κ. Φανὴ σύζ. Ἰωάννου Εὐσταθίου (Ρόδου) ἔτεκεν ἄρρεν.

— Ἡ κ. Πολυξένη σύζ. Ζήση Παπαζήση (Ἰωαννίνων) ἔτεκεν ἄρρεν.

— Ἡ κ. Βασιλικὴ σύζ. Παναγιώτη Χατζησάρρου (Καστοριᾶς) ἔτεκεν θῆλυ.

Ἡ κ. Βασιλικὴ σύζυγος τοῦ συναδέλφου Γεωργίου Κόμη ἔτεκε θῆλυ.

— Ἡ Γιώτα, σύζυγος Δημ. Κοροβέση ἔτεκεν εἰς τὰς 31)1)1966, ἄρρεν.

ΠΕΝΘΗ:

Λουΐ Φιλίπ, ἰατρὰς τοῦ ΤΥΠΕΤ. Καίτη Κρανιώτη (Μέγαρα).

Στὶς οἰκογένειές τους ἐκφράζουμε τὰ εἰλικρινῆ μας συλλυπητήρια.

ΔΩΡΕΕΣ:

— Στὴν μνήμη τῆς Εὐαγγελίας Δελακώτσου, ἡ οἰκογένειά της κατέθεσε ὑπὲρ τοῦ ΤΥΠΕΤ Δρχ. 1.000.

— Στὴν μνήμη τῆς συζύγου του Αἰκατερίνης, ὁ σδ. κ. Ἰ. Ραφτόπουλος κατέθεσε ὑπὲρ τοῦ ΤΥΠΕΤ Δρχ. 1.000.

— Στὴν μνήμη τοῦ Δημητρίου Κυρούση, πατρὸς τοῦ συναδέλφου Θεοδ. Κυρούση, οἱ συνάδελφοί του τοῦ τμήματος χορηγήσεων (Δ)σις Ἐργασιῶν Ἐσωτερικοῦ) κατέθεσαν ὑπὲρ τοῦ ΤΥΠΕΤ Δρχ. 400.

— Στὴν μνήμη τοῦ ἰατροῦ τοῦ Ταμείου Λουδ. Φιλίπ, ὁ κ. καὶ ἡ κ. Γ. Νικολάου κατέθεσαν ὑπὲρ τοῦ ΤΥΠΕΤ Δρχ. 300.

Οἱ συνάδελφοι πληροφοριλῆπται Διοικήσεως, Κεντρικοῦ καὶ Περιφερειακῶν Ὑποκαταστημάτων Ἀθηνῶν — Πειραιῶς, κατέθεσαν ὑπὲρ τῶν Ταμείων μας Ὑγείας τὸ ποσὸν τῶν δρχ. 2.000, ἀντὶ στεφάνων, στὴν μνήμη τῶν ἀποβιωσάντων πατέρων τῶν συναδέλφων Ἡρακλέους Μπρίνια καὶ Ἰωάννου Παγανοπούλου καὶ τῆς μητρὸς τοῦ συναδέλφου Νικολάου Βλαχοπούλου.

ΕΥΧΑΡΙΣΤΗΡΙΟΝ

Πάντας τοὺς ὁπωσδήποτε συμμετασχόντας εἰς τὸ βαρύτατον πένθος μας διὰ τὴν ἀπώλειαν τοῦ λατρευτοῦ μας συζύγου, υἱοῦ, ἀδελφοῦ καὶ θείου

ΛΟΥΗ ΜΑΡΙΟΥ ΦΙΛΙΠ
ἰατροῦ

εὐχαριστοῦμεν θερμῶς.

Ἡ σύζυγος Μάχη Λ. Φιλίπ
Ἡ μήτηρ Μαρία Λ. Δημητριάδου
Οἱ ἀδελφοὶ

Μαρία Π. Φιλίπ, Γεώργιος καὶ Λίζα Φιλίπ, Ζαννὲτ Ἀχ. Παπαδημητρίου, Ζέττα καὶ Μιχαὴλ Ρεσμπίθας, Περικλῆς καὶ Ἡρὼ Δημητριάδου.

Οἱ ἀνεψιοί, οἱ λοιποὶ συγγενεῖς

Δικηγορικὸν Γραφεῖον
ΕΜΜ. ΠΑΠΟΥΤΣΑΚΗ
Ἱπποκράτους 13-Ε΄ Ὄροφος
Γραφ. 9 — Τηλ. 613 334
Ἀθῆναι

ΑΝΑΚΟΙΝΩΣΙΣ ΤΗΣ ΑΝΩΝΥΜΟΥ ΤΟΥΡΙΣΤΙΚΗΣ ΚΑΙ ΞΕΝΟΔΟΧΕΙΑΚΗΣ ΕΤΑΙΡΙΑΣ "ΑΣΤΗΡ,,

Ἡ Ἀνώνυμος Τουριστικὴ καὶ Ξενοδοχειακὴ Ἑταιρία «ΑΣΤΗΡ» ἐν τῇ ἐπιθυμίᾳ της ὅπως καὶ κατὰ τὸ 1966 ἐξυπηρετήσῃ τοὺς ὑπαλλήλους τῆς μητρὸς «ΕΘΝΙΚΗΣ ΤΡΑΠΕΖΗΣ ΤΗΣ ΕΛΛΑΔΟΣ» καὶ διευκολύνῃ τὸν παραθερισμὸν αὐτῶν καὶ τῶν οἰκογενειῶν των, παρέχει ἔκπτωσιν 25 ο/ο ἐπὶ τῶν τιμῶν τῶν ἐνοικίων ἀπὸ 1ης Μαΐου μέχρι 15 Ἰουνίου 1966 εἰς τὰς ἑξῆς Ξενοδοχειακὰς μονάδας αὐτῆς:

1) **ΑΚΤΗ ΓΛΥΦΑΔΑΣ.**
2) **Ξενοδοχεῖα: «ΤΩΝ ΡΟΔΩΝ» καὶ «ΘΕΡΜΑΙ» ἐν Ρόδῳ.**
3) **Ξενοδοχεῖα: «ΑΣΤΗΡ» ἐν Κερκύρᾳ καὶ Ἡρακλείῳ**
4) **Ξενοδοχεῖα: «ΓΑΛΗΝΗ», «ΡΑΔΙΟΝ», «ΘΡΟΝΙΟΝ» καὶ «ΦΛΟΙΣΒΟΣ» εἰς Καμένα Βοῦρλα.**

Πρὸς διευκόλυνσιν τῶν διευθύνσεων τῶν ἄνω Ξενοδοχειακῶν μονάδων εἰς τὴν παροχὴν ἐκπτώσεως, παράκλησις ὅπως ἕκαστος ὑπάλληλος φέρει βεβαίωσιν τοῦ προϊσταμένου του περιέχουσαν τὰ κάτωθι στοιχεῖα:

α) **Ὑπηρεσίαν εἰς ἣν ἀνήκει.**
β) **Τὰ μέλη τῆς οἰκογενείας του ἅτινα συνοδεύουν τοῦτον ὀνομαστικῶς, δεδομένου ὅτι ἡ ἔκπτωσις αὕτη ἐπεκτείνεται μόνον διὰ τ' ἀποδεδειγμένως παρὰ τοῦ ὑπαλλήλου προστατευόμενα μέλη τῆς οἰκογενείας του.**

Συνιστᾶται ἰδιαιτέρως εἰς τοὺς ἐπιθυμοῦντας νὰ μεταβῶσιν εἰς Καμένα Βοῦρλα ἡ περίοδος ἀπὸ 1ης Μαΐου μέχρι 15 Ἰουνίου, πρὸς ἀποφυγὴν ταλαιπωριῶν εἰς τὰς λουτρικὰς ἐγκαταστάσεις ἡ κίνησις τῶν ὁποίων εἶναι σημαντικὴ κατὰ τοὺς μῆνας Ἰούλιον καὶ Αὔγουστον.

Παράκλησις ὅπως εἰς τὴν παροῦσαν δοθῇ ἡ μεγίστη δυνατὴ δημοσιότης.

"ΑΣΤΗΡ,,
ΑΝΩΝΥΜΟΣ ΤΟΥΡΙΣΤΙΚΗ & ΞΕΝΟΔΟΧΕΙΑΚΗ ΕΤΑΙΡΙΑ

Σ. Σ. Ἔχουμε τὴν γνώμη ὅτι ἐὰν ὁ «ΑΣΤΗΡ» θέλει νὰ ἐξυπηρετήσῃ καλλίτερα καὶ οὐσιαστικώτερα τοὺς συναδέλφους τῆς «μητρὸς» Ἐθνικῆς Τραπέζης, πρέπει νὰ ἐπεκτείνῃ τὴν παρεχομένην ἔκπτωσιν τουλάχιστον καὶ γιὰ τὸν μῆνα Ἰούλιο.

ΑΝΑΚΟΙΝΩΣΙΣ

ΔΙΑ ΤΟΥΣ ΥΠΑΛΛΗΛΟΥΣ ΤΩΝ ΤΡΑΠΕΖΩΝ ΕΘΝΙΚΗΣ ΚΑΙ ΚΤΗΜΑΤΙΚΗΣ

Κύριοι,

Εὑρισκόμεθα εἰς τὴν εὐχάριστον θέσιν, νὰ σᾶς ἀναγγείλωμεν ὅτι, κατόπιν ἀποφάσεως τοῦ Διοικητικοῦ Συμβουλίου τοῦ Συνεταιρισμοῦ σας συνεβλήθημεν μετ' αὐτοῦ καὶ θέτομεν εἰς τὴν διάθεσίν σας τὴν πλουσιωτάτην εἰς ΩΡΟΛΟΓΙΑ καὶ ΚΟΣΜΗΜΑΤΑ συλλογήν μας.

ΔΙ' ΑΓΟΡΑΝ ΤΟΙΣ ΜΕΤΡΗΤΟΙΣ: ΕΚΠΤΩΣΙΣ 15 ο/ο

ΣΩΤ. ΘΕΟΔΩΡΑΚΟΠΟΥΛΟΣ & Σια

ΑΡΙΣΤΕΙΔΟΥ 9 — ΑΘΗΝΑΙ — ΤΗΛ. 231.845

ΣΥΛΛΟΓΟΣ ΥΠΑΛΛΗΛΩΝ ΕΘΝΙΚΗΣ ΤΡΑΠΕΖΗΣ

ΙΣΟΛΟΓΙΣΜΟΣ ΤΗΣ 31ης ΔΕΚΕΜΒΡΙΟΥ 1965

ΕΝΕΡΓΗΤΙΚΟΝ			ΠΑΘΗΤΙΚΟΝ		
1. ΤΑΜΕΙΟΝ		22.673,50	ΠΕΡΙΟΥΣΙΑ		8.968.191,80
2. ΕΘΝΙΚΗ ΤΡΑΠΕΖΑ ΤΗΣ ΕΛΛΑΔΟΣ			α) Πιστωτικὸν ὑπόλοιπον χρήσεως 1965		664.204,40
ΛΟΓ)ΣΜΟΣ 480.005		215.384,20	β) Ἐξ ἀναγωγῆς χρεωγράφων εἰς τὴν τιμὴν τῆς 31.12.65	948.783.—	10.581.179,20
3. ΧΡΕΩΓΡΑΦΑ					
α) Ὑπόλοιπον τῆς 31.12.65	10.168.727.—				
β) Ἐξ ἀναγωγῆς χρεωγράφων εἰς τὴν τιμὴν τῆς 31.12.65	948.783.—	11.117.510.—	ΕΘΝΙΚΗ ΤΡΑΠΕΖΑ ΤΗΣ ΕΛΛΑΔΟΣ		
4. ΑΚΙΝΗΤΑ			ΛΟΓ)ΣΜΟΣ 330.609		869.745,25
α) Ὁδὸς Ροὺζβελτ 60 (5ος ἢ 6ος ὄρ.)		1.—			
β) Ἐν Σπέτσαις ἐκ κληροδοτήματος Δ. Μπούμπουλη		18.506,20			18.507,20
5. ΕΠΙΠΛΑ ΚΑΙ ΣΚΕΥΗ			ΕΚΚΡΕΜΕΙΣ ΛΟΓΑΡΙΑΣΜΟΙ		
Ὑπόλοιπον ἔτους 1964	40.000		α) Διάφοροι πιστωτικοὶ λογ)σμοὶ	1.740,70	
Ἀγοραὶ ἔτους 1965	43.417	83.417.—	β) Μήπω πληρωθεῖσαι ἐπιταγαὶ	3.890.—	5.630,70
Μεῖον ὁλικὴ ἀπόσβεσις		83.416.—			1.—
6. ΒΙΒΛΙΟΘΗΚΗ					
Ὑπόλοιπον ἔτους 1964	1				
Ἀγοραὶ ἔτους 1965	9.430	9.431.—			
Μεῖον ἀποσβέσεις ἀγορῶν		9.430.—			1.—
7. ΕΚΚΡΕΜΕΙΣ ΛΟΓΑΡΙΑΣΜΟΙ					
α) Ὀφειλαὶ ὑπαλ. Συλλόγου		13.530.—			
β) Ὀφειλαὶ Μελῶν Συλλόγου		32.937,20			
γ) Στυλιανὸς Μανέας (Παγία πρ/λὴ)		5.000.—			51.467,20
8. ΛΟΓ)ΣΜΟΣ ΔΙΑΧ)ΣΕΩΣ ΕΣΤ)ΡΙΟΥ					
Χρεωστικὸν ὑπόλοιπον χρήσεως 31.12.65					31.011,05
					11.456.555,15
					11.456.555,15

Ὁ Πρόεδρος
Γ. ΚΑΡΑΠΑΝΟΣ

Ὁ Γεν. Γραμματεὺς
Κ. ΠΟΥΛΗΣ

Οἱ Ἐλεγκταὶ
ΧΡ. ΚΑΡΔΑΡΑΣ — ΣΩΤ. ΠΑΤΡΙΚΙΟΣ

Ὁ Λογιστὴς
Ε. ΠΕΤΡΙΔΗ

ΑΝΑΛΥΣΙΣ ΜΕΡΙΔΟΣ - ΕΞΟΔΑ

ΜΕΤΑΦΟΡΑ ΧΡΕΩΣΤΙΚΩΝ ΥΠΟΛΟΙΠΩΝ ΤΩΝ ΚΑΤΩΘΙ ΛΟΓ)ΣΜΩΝ

1. ΕΞΟΔΑ ΔΙΑΧΕΙΡΙΣΕΩΣ		
Μισθοδοσία Προσωπικοῦ	160.579.—	
Ἔκτακτα Προσωπικοῦ	28.523.—	
Συνδρομαὶ τηλεφώνου	34.065,40	
Συνδρομαὶ εἰς Ἐφημερίδας καὶ περιοδικὰ	4.050.—	
Ἐφημερίδες - Περιοδικὰ	1.770.—	
Ἔκδοσις ἐφημ. «ΤΡΑΠΕΖΙΤΙΚΗ»	65.851.—	
Ἔξοδα δικῶν καὶ Ἀμοιβαὶ δικηγόρων	8.000.—	
Ταχυδρομικὰ - Τηλεγραφικὰ	21.238,70	
Ἔξοδα συνδ)κῶν ἀγώνων	26.952,70	
Ἔξοδα συνελεύσεων καὶ ἀρχαιρεσιῶν	149.520,70	
Ἔξοδα ἑορτῶν καὶ ψυχαγωγίας	154.370,10	
Ἔξοδα Ἀντιπροσώπων ὑποκαταστημάτων	34.121.—	
Ἐπιβάρυνσις Σ.Υ.Ε.Τ.Ε. δι' ἔκπτωσιν 3 δρ.	95.988.—	
Εἰσφορὰ εἰς συνδ)κοὺς Ὀργανισμοὺς	10.320.—	
Καταβολαὶ εἰς Ι.Κ.Α.	62.120.—	
Βοηθήματα - Φιλοδωρήματα	31.631.—	
Ἐπίδομα Ἐστιάσεως εἰς Ἐπαρχιακοὺς συναδέλφους	655.581,20	
Ὑλικὸν Γραφείου	33.067.—	
Διάφορα ἔξοδα	102.178,20	
Συντήρησις Ἀκινήτου	18.657,50	
Συντήρησις Ἐπίπλων καὶ Σκευῶν	12.636.—	
Ταμεῖον Ἐπικουρικῆς Ἀσφ. Μισθ. Ἑστιατ.	6.334.—	
Ὕδρευσις - Φωτισμὸς - Καθαριότης	6.474,50	1.724.029.—
2. ΑΠΟΣΒΕΣΕΙΣ		93.396.—
3. ΕΚΚΡΕΜΕΙΣ ΛΟΓ)ΣΜΟΙ		
α) Φόρος καὶ χαρτόσημον κινητῶν ἀξιῶν	15.491.—	
β) Ἐργοδ. εἰσφορὰ ὑπὲρ Ἐργ. Ἑστίας	1.197.—	16.688.—
4. ΠΙΣΤΩΤΙΚΟΝ ὑπόλ. χρήσεως 1965	664.204,40	664.204,40
		2.498.317,40

Ὁ Πρόεδρος
Γ. ΚΑΡΑΠΑΝΟΣ

ΕΣΟΔΑ 31ης ΔΕΚΕΜΒΡΙΟΥ 1965

ΜΕΤΑΦΟΡΑ ΠΙΣΤΩΤΙΚΩΝ ΥΠΟΛΟΙΠΩΝ ΤΩΝ ΚΑΤΩΘΙ ΛΟΓ)ΣΜΩΝ

Συνδρομαὶ καὶ δικαιώματα ἐγγραφῆς μελῶν Συλλόγου	1.237.277,40
Καταβολὴ Τραπέζης δι' ἐπίδομα ἑστιάσεως κ.λ.π.	840.000.—
Τόκοι - Τοκομερίδια - Μερίσματα	421.040.—
	2.498.317,40

Ὁ Λογιστὴς
Ε. ΠΕΤΡΙΔΗ

ΛΟΓΑΡΙΑΣΜΟΣ ΔΙΑΧΕΙΡΗΣΕΩΣ ΕΣΤΙΑΤΟΡΙΟΥ 1965

Χρέωσις	Δραχμαὶ	Πίστωσις	Δραχμαὶ
1. Χρεωστικὸν ὑπόλοιπον ἔτους 1964	32.142,35	1. Ὠφέλειαι ἐκ τῆς Διαχειρίσεως ἔτους 1965	179.545,10
2. Μισθοδοσία Προσωπικοῦ	131.132.—	2. Ὑπόλοιπον πρὸς ἐξίσωσιν	31.011,05
3. Ἔκτακτα Προσωπικοῦ	17.966.—		210.556,15
4. Συνδρομαὶ Τηλεφώνου	1.533,40		
5. Ὕδρευσις - Φωτισμὸς - Καθαριότης	19.175,20		
6. Ἀμοιβαὶ Δικηγόρων	3.592,10		
7. Διάφορα ἔξοδα	5.014,50		
	210.556,15		

Ἐν Ἀθήναις τῇ 26ῃ Ἰανουαρίου 1966

Ὁ Πρόεδρος
Γ. ΚΑΡΑΠΑΝΟΣ

Ὁ Λογιστὴς
Ε. ΠΕΤΡΙΔΗ

Ὁ Διαχειριστὴς
Ε. ΜΑΝΕΑΣ

ΜΕΡΙΣ ΕΦΗΜΕΡΙΔΟΣ "ΤΡΑΠΕΖΙΤΙΚΗ„ 31-12-65

ΕΞΟΔΑ		ΕΣΟΔΑ	
1. Ἀξία δημοσιογραφικοῦ Χάρτου	17.861,50	1. Εἰσπράξεις ἐκ διαφημίσεων	1.350.—
2. Στοιχειοθεσία - Ἐκτύπωσις	35.354.—	2. Εἰσφορὰ Συλλόγου	65.851.—
3. Κλισσὲ	585.—		
4. Διορθωτικὰ	4.600.—		
5. Εἰσφορὰ εἰς Τ.Α.Ι.Σ. καὶ Υ. ἀπὸ 1.11.49 - 15.5.65	8.800,50		
	67.201.—		67.201.—

Ἐν Ἀθήναις τῇ 26ῃ Ἰανουαρίου 1966

Τὸ κόψιμο τῆς πίττας τοῦ κατ/τος Ρόδου στὸ ξενοδοχεῖο «ΘΕΡΜΑΙ» ἀπὸ τὸν διευθυντή κ. Γ. Ματσούκα.

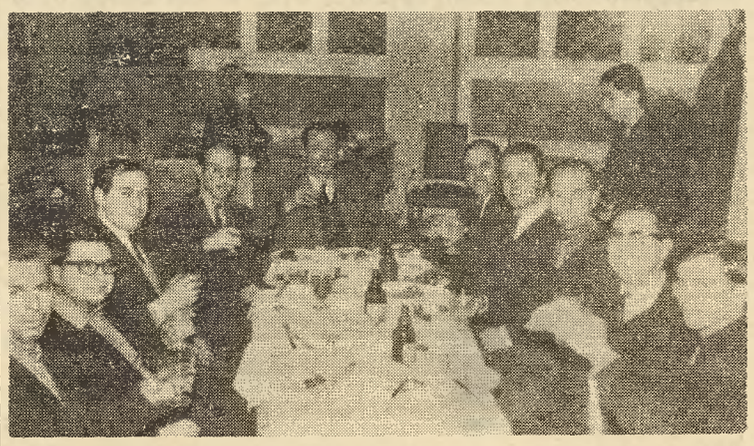

Οἱ συνάδελφοι τοῦ κατ/τος Γρεβενῶν γιορτάζουν μετὰ τὸ κλείσιμο τοῦ ἰσολογισμοῦ

ΑΝΑΛΥΤΙΚΟΣ ΠΙΝΑΞ ΧΡΕΩΓΡΑΦΩΝ 31-12-1965

Τεμάχια	Εἶδος τίτλου	Τιμὴ μονάδος	Ἀξία
3.435	Μετοχαὶ Ε.Τ.Ε.	3.150.—	10.820.250.—
56	» Ἐμπορικῆς Τραπέζης	710.—	39.760.—
40	» Ε.Κ.Τ.Ε.	600.—	24.000.—
25	» Τραπ. Ἑλλάδος	5.400.—	135.000.—
25	» Α.Ε.Γ.Α. ἡ «ΕΘΝΙΚΗ»	3.900.—	97.500.—
1	» Μερὶς Προμ. Συν. Ε.Τ.Ε.		1.000.—
			11.117.510.—

ΕΚΘΕΣΙΣ ΕΛΕΓΚΤΩΝ

ΠΡΟΣ ΤΗΝ ΓΕΝ. ΣΥΝΕΛΕΥΣΙΝ ΤΩΝ ΜΕΛΩΝ ΤΟΥ ΣΥΛΛΟΓΟΥ ΥΠΑΛΛΗΛΩΝ ΕΘΝΙΚΗΣ ΤΡΑΠΕΖΗΣ ΤΗΣ ΕΛΛΑΔΟΣ

Ἐνταῦθα

Κύριοι Συνάδελφοι,

Συμφώνως πρὸς τὴν δοθεῖσαν ἡμῖν ἐκ τῶν ἀρχαιρεσιῶν τῆς 18ης καὶ 19ης Ἀπριλίου 1965 ἐντολήν, προέβημεν εἰς τὸν ἔλεγχον τῆς διαχειρίσεως τοῦ Συλλόγου κατὰ τὴν χρῆσιν 1965.

Ἐκ τοῦ ἐλέγχου διεπιστώθη ἡ ἀκρίβεια τῶν ἐγγραφῶν εἰς τὰ βιβλία τοῦ Συλλόγου, τὰ ὑπόλοιπα τῶν ὁποίων συμφωνοῦν πρὸς τὰ ἐν τῷ ἰσολογισμῷ ἀναγραφόμενα ποσά.

Ἐν Ἀθήναις τῇ 26ῃ Ἰανουαρίου 1966

Οἱ Ἐλεγκταὶ
ΧΡ. ΚΑΡΔΑΡΑΣ
Σ. ΠΑΤΡΙΚΙΟΣ

ΠΡΟΫΠΟΛΟΓΙΣΜΟΣ ΔΙΑ ΤΟ ΕΤΟΣ 1966

Α' ΕΣΟΔΑ	
Συνδρομαὶ καὶ δικαιώματα μελῶν	1.200.000.—
Τόκοι - τοκομερίδια - μερίσματα	450.000.—
Σύνολον δρχ.	1.650.000.—
Β' ΕΞΟΔΑ	
Μισθοδοσία Προσωπικοῦ	200.000.—
Ἔκτακτα Προσωπικοῦ	35.000.—
Συνδρομαὶ Τηλεφώνου	35.000.—
Ἐφημερίδες - Περιοδικὰ	3.000.—
Ἔξοδα ἀντ)πων Ὑποκ)των	40.000.—
Ἔξοδα δικῶν καὶ ἀμοιβαὶ δικηγόρων	30.000.—
Ἔξοδα ἑορτῶν καὶ ψυχαγωγίας	160.000.—
Ἔξοδα Συνελεσεων καὶ ἀρχαιρεσιῶν	60.000.—
Ἔξοδα Συνδ)κῶν ἀγώνων	50.000.—
Εἰσφορὰ εἰς συνδ)κοὺς Ὀργανισμοὺς	14.000.—
Εἰσφορὰ Ἐργοδοτικὴ ὑπὲρ Ἐργατ. Ἑστίας	3.000.—
Καταβολαὶ εἰς τὸ Ι.Κ.Α.	70.000.—
Ταμεῖον Ἐπικουρικῆς ἀσφαλ. Μισθ. ἑστιατ.	10.000.—
Ἔκδοσις ἐφημερίδος «ΤΡΑΠΕΖΙΤΙΚΗ»	60.000.—
Συνδρομαὶ εἰς ἐφημερίδας καὶ περιοδικὰ	10.000.—
Ὑλικὸν γραφείου	40.000.—
Ταχυδρομικὰ - Τηλεγραφικὰ	20.000.—
Διάφορα ἔξοδα	100.000.—
Βοηθήματα - Φιλοδωρήματα	50.000.—
Ὕδρευσις - Φωτισμὸς - Καθαριότης	30.000.—
Θέρμανσις καταστήματος	10.000.—
Συντήρησις Ἀκινήτου	50.000.—
Συντήρησις Ἐπίπλων καὶ Σκευῶν	20.000.—
Ἐπιβάρυνσις Σ.Υ.Ε.Τ.Ε. ὑπὲρ 3 δρχ. ἐκπτώσεως	100.000.—
Σύνολον δρχ.	1.200.000.—
Πλεόνασμα δρχ.	450.000.—

Η ΜΕΓΑΛΕΙΩΔΗΣ ΚΙΝΗΤΟΠΟΙΗΣΗ ΤΩΝ ΤΡΑΠΕΖΟΫΠΑΛΛΗΛΩΝ ΔΙΕΦΥΛΑΞΕ ΓΙΑ ΜΙΑ ΑΚΟΜΗ ΦΟΡΑ ΤΑ ΑΣΦΑΛΙΣΤΙΚΑ ΜΑΣ ΤΑΜΕΙΑ

ΤΟ ΜΙΣΘΟΛΟΓΙΚΟ ΣΤΗΝ ΔΙΑΙΤΗΣΙΑ

ΑΠΑΝΤΗΣΗ ΓΙΑ ΤΙΣ ΑΥΞΗΣΕΙΣ ΩΣ ΤΙΣ 15 ΦΕΒΡΟΥΑΡΙΟΥ • ΠΛΗΡΗΣ Η ΕΝΟΤΗΣ ΤΟΥ ΚΛΑΔΟΥ

Ἡ πραγματικὰ μεγαλειώδης κινητοποίηση ὁλοκλήρου τοῦ Τραπεζοϋπαλληλικοῦ κόσμου ἔφερε γιὰ μιὰ ἀκόμα φορὰ τὰ θετικὰ ἀποτελέσματά της στὸν τομέα τῆς περιφρουρήσεως τῶν δικαιωμάτων μας καὶ τῆς μαχητικῆς προβολῆς τῶν δικαιοτάτων αἰτημάτων ποὺ ἀπασχολοῦν τὸν κλάδο μας. Ἔτσι μὲ τὶς δύο παντραπεζοϋπαλληλικὲς κινητοποιήσεις τοῦ Δεκεμβρίου (3ωρη στάση ἐργασίας στὶς 8 καὶ 24ωρη ἀπεργία στὶς 11) ἔγινε δυνατὸ νὰ ἐξαιρεθοῦν ἀπὸ τὴν ὑπουργικὴ ἀπόφαση περὶ «ἑνιαίων κανόνων ἀσφαλίσεως» καὶ νὰ διατηρήσουν τὴν αὐτοτέλειά τους τὰ ἀσφαλιστικά μας ταμεῖα. Βέβαια, γεγονὸς εἶναι ὅτι τὸ μισθολογικὸ δὲν λύθηκε ὅπως περίμεναν οἱ χιλιάδες τῶν συναδέλφων γαιτί, σύμφωνα μὲ τὸν Νόμο 3239 (τοῦ ὁποίου τὴν κατάργηση ἔχουν ζητήσει ἐπανειλλημμένα ὅλα τὰ ἐργατικὰ σωματεῖα καὶ ἰδιαίτερα ἡ Ο.Τ.Ο.Ε.), ἡ ὑπόθεση ἀκολούθησε τὴν—ὑποχρεωτικὴ ἐφ' ὅσον διαπιστώθηκε διαφορὰ μεταξὺ ἐργοδοτῶν καὶ ἐργαζομένων—ὁδὸ τῆς παραπομπῆς στὴν διαιτησία, ἡ σχετικὴ ἀπόφαση τῆς ὁποίας πρέπει νὰ ἐκδοθῇ, σύμφωνα πάλι μὲ τὸν παραπάνω Νόμο, μέσα σὲ 45 μέρες ἀπὸ τὴν παραπομπή, δηλαδὴ γύρω στὶς 15 Φεβρουαρίου.

Γιὰ καλλίτερη ἐνημέρωση τῶν ἀναγνωστῶν μας, παραθέτουμε τὴν ἀπὸ 29—12—65 ἀνακοίνωση τῆς Ὁμοσπονδίας μας.

Ἀγαπητοὶ συνάδελφοι,

Ἐν συνεχείᾳ τῶν προηγουμένων ἀνακοινώσεών μας καὶ πρὸς πληρεστέραν ἐνημέρωσίν σας ἐπὶ τῶν θεμάτων: ΑΣΦΑΛΙΣΤΙΚΟΝ καὶ ΜΙΣΘΟΛΟΓΙΚΟΝ, διὰ τὴν ἐπίλυσιν τῶν ὁποίων ἡ Ὁμοσπονδία μας ἐπραγματοποίησεν τελευταίως τὰς δύο τόσον ἐπιτυχεῖς ἀπεργιακὰς ἐκδηλώσεις, σᾶς γνωρίζομεν τὰ κάτωθι:

1) ΑΣΦΑΛΙΣΤΙΚΟΝ

Εἰς τὸ ὑπ' ἀριθ. 855)24-12-65 (τεῦχος δεύτερον) Φύλλον τῆς Ἐφημερίδος τῆς Κυβερνήσεως, κατεχωρήθη ἡ ἀπόφασις τοῦ κ. Ὑπουργοῦ Ἐργασίας περὶ ἐξαιρέσεως τῶν Ἀσφαλιστικῶν Ταμείων μας ἐκ τῆς διαδικασίας τῆς ὑπ' ἀριθ. 95085)Ε. 1530)1965 ἀποφάσεως, τὸ κείμενον τῆς ὁποίας παραθέτομεν κατωτέρω:

Ἀριθ. 119190)Ε 1883

«Περὶ συμπληρώσεως τῆς ὑπ' ἀριθ. 95085)Ε. 1530)1965 ἀποφάσεως τοῦ Ὑπουργοῦ Ἐργασίας»

Ὁ Ὑπουργὸς τῆς Ἐργασίας

Ἔχοντες ὑπ' ὄψιν τὴν ὑπ' ἀριθ. 95085)Ε. 1530)1965 ἀπόφασιν ἡμῶν περὶ συγκροτήσεως Ἐπιτροπῆς Συντάξεως Προσχεδίου Κώδικος Κοινωνικῶν Ἀσφαλίσεων, ἀποφασίζομεν:

Ἐν τέλει τῆς ὑπ' ἀριθ. 95085)Ε. 1530)1965 ἀποφάσεως ἡμῶν, προστίθεται παρ. XII, ἔχουσα οὕτω:

«XII. Ἡ παροῦσα ἀπόφασις δὲν ἔχει ἐφαρμογὴν ἐπὶ τῶν Ὀργανισμῶν Κοινωνικῆς Ἀσφαλίσεως τῶν ἀσφαλιζόντων ἀποκλειστικῶς προσωπικὸν τῶν Τραπεζικῶν Ἱδρυμάτων».

Ἡ παροῦσα δημοσιευθήτω διὰ τῆς Ἐφημερίδος τῆς Κυβερνήσεως.

Ἐν Ἀθήναις τῇ 16)12)65

Ὁ Ὑπουργὸς

ΓΕΩΡΓ. ΜΠΑΚΑΤΣΕΛΟΣ

2) ΜΙΣΘΟΛΟΓΙΚΟΝ

Μετὰ ἀπὸ πολλὰ διαβήματα καὶ ἀρκετὲς συζητήσεις, ὁ κ. Ὑπουργὸς τῆς Ἐργασίας παρέπεμψε σήμερον εἰς τὴν ὑποχρεωτικὴν Διαιτησίαν τὸ Μισθολογικὸν ἀφοῦ ἐξηντλήθησαν ὅλαι αἱ προσπάθειαι καὶ ἐπέδειξαν παροιμιώδη ἀδιαφορίαν αἱ Διοικήσεις τῶν Τραπεζῶν.

Τὸ κείμενον τῆς παραπομπῆς ἔχει ὡς κατωτέρω:

ΥΠΟΥΡΓΕΙΟΝ ΕΡΓΑΣΙΑΣ

ἀριθ. πρωτ. 122801)8799

Ἐξαιρετικῶς Ἐπεῖγον

Ἐν Ἀθήναις τῇ 29)12)1965

Πρὸς τὸ Π.Δ.Δ.Δ., Ἀθηνῶν

παρ' ἡμῖν

Θέμα: «Συλλογικὴ Διαφορὰ Ἐργασίας Προσωπικοῦ Τραπεζῶν»

Ἔχομεν τὴν τιμὴν νὰ παραπέμψωμεν ὑμῖν, συμφώνως πρὸς τὰς διατάξεις τοῦ ἄρθρου 17 παρ. 1 τοῦ Ν. 3239)1955, λόγῳ συνδρομῆς περιπτώσεων ἐξαιρετικοῦ χαρακτῆρος, δυναμένης νὰ προκαλέσῃ κλονισμὸν εἰς τὴν Ἐθνικὴν Οἰκονομίαν, ὡς ἐκ τῆς ἀπειλῆς συνεχίσεως ἀπεργιακῶν ἐκδηλώσεων τοῦ Προσωπικοῦ τῶν Τραπεζῶν, συλλογικὴν διαφορὰν ἐργασίας, ἐγερθεῖσαν ὑπὸ τῆς Ὁμοσπονδίας Τραπεζοϋπαλληλικῶν Ὀργανώσεων Ἑλλάδος καὶ ἀφορῶσαν εἰς αὔξησιν τῶν ἀποδοχῶν τοῦ ἐν λόγῳ Προσωπικοῦ τῶν κατωτέρω Τραπεζῶν κατὰ 25% καὶ νὰ παρακαλέσωμεν διὰ τὰ καθ' ὑμᾶς.

Ὁ Ὑπουργὸς

Γ. ΜΠΑΚΑΤΣΕΛΟΣ

Κοινοποίησις:

1) Ὁμοσπονδίαν Τραπεζοϋπαλληλικῶν Ὀργανώσεων Ἑλλάδος.

2) Τράπεζαν τῆς Ἑλλάδος, 3) Ἀγροτικήν, 4) Ἐθνικήν, 5) Ἐθνικὴν Κτηματικήν, 6) Ἐμπορικήν, 7) Ἰονικὴν - Λαϊκήν, 8) Τράπεζαν Μετοχικοῦ Ταμείου Στρατοῦ, 9) Τράπεζαν Ἀμέρικαν Ἐξπρές, 10) Πειραιῶς, 11) Ἀττικῆς καὶ 12) Ἐπαγγελματικῆς Πίστεως.

Συνάδελφοι,

Ἂν καὶ ἐκ τῶν ἀνωτέρω δυνάμεθα νὰ ἰσχυρισθῶμεν ὅτι ὁ ἀγών μας, χάρις εἰς τὴν ἑνότητα καὶ μαχητικότητα τοῦ κλάδου μας, ἔσχεν θετικὰ ἀποτελέσματα, ἐν τούτοις ἡ πεῖρα τοῦ παρελθόντος μᾶς διδάσκει ὅτι, διὰ τὴν διατήρησιν τῆς αὐτοτελείας τῶν Ἀσφαλιστικῶν Ὀργανισμῶν μας, πρέπει πάντοτε νὰ ἐπαγρυπνῶμεν.

Διὰ τὴν ταχεῖαν ἐπίλυσιν τοῦ Μισθολογικοῦ, τὸ Ἐκτελεστικὸν Συμβούλιον, θέλει παρακολουθήσει τοῦτο ἐκ τοῦ σύνεγγυς καὶ θὰ προσπαθήσῃ νὰ ἐπιτύχῃ πᾶν τὸ δυνατὸν καλλίτερον πρὸς ἀντιμετώπισιν τῆς ἤδη ἁλματώδους αὐξήσεως τοῦ κόστους διαβιώσεως καὶ τῆς ἀναμενομένης νέας τοιαύτης ἐκ τῶν συζητουμένων καὶ ἀσφαλῶς ἐφαρμοσθησομένων νέων φορολογικῶν μέτρων τὰ ὁποῖα ἐν τελευταίᾳ ἀναλύσει θὰ πλήξουν κυρίως τὴν Ἐργατοϋπαλληλικὴν τάξιν.

Μετὰ συναδελφικῶν χαιρετισμῶν

ΤΟ ΕΚΤΕΛ. ΣΥΜΒΟΥΛΙΟΝ

Ἀπὸ τὴν γιορτὴ ποὺ πραγματοποιήθηκε στὸ θέατρο «Κεντρικὸ» μὲ τὴν εὐκαιρία τῆς διανομῆς δώρων στὰ παιδιὰ τῶν μελῶν τοῦ Συλλόγου μας.

Πρότυπος στεγαστικὸς Συνεταιρισμὸς Τραπεζικῶν Ὑπαλλήλων Ἑλλάδος ΣΠΕ (1965)

Ἀνακοίνωσις

Τὸ Διοικητικὸν Συμβούλιον ἀπαρτιζόμενον ἀπὸ ἐκπροσώπους ὅλων τῶν Τραπεζῶν, ἤτοι ΕΘΝΙΚΗΣ, ΕΛΛΑΔΟΣ, ΕΜΠΟΡΙΚΗΣ, ΕΘΝΙΚΗΣ ΚΤΗΜΑΤΙΚΗΣ, ΙΟΝΙΚΗΣ - ΛΑΪΚΗΣ, ΕΜΠΟΡΙΚΗΣ ΠΙΣΤΕΩΣ, εὑρίσκονται εἰς τὴν εὐχάριστον θέσιν νὰ ἀνακοινώσῃ ὑμῖν, ὅτι, κατόπιν συντόνων ἐνεργειῶν, ἐπισταμένων ἐρευνῶν καὶ μελετῶν, ἐξησφάλισεν ὡραιοτάτην παραθαλασσίαν περιοχὴν προσιτὴ εἰς πάντας τοὺς συναδέλφους.

ΠΑΡΑΘΑΛΑΣΣΙΑ ΟΙΚΟΠΕΔΑ ΑΚΤΗΣ ΝΗΡΕΥΣ ΕΥΒΟΙΑΣ

Ἡ περιοχὴ αὕτη ἀποτελεῖται ἐκ 2.500 στρεμμάτων, ἔχει ὅλα τὰ προσόντα διὰ τὴν δημιουργίαν ἑνὸς παραθαλασσίου θερέτρου, ἀπέχει ἐξ Ἀθηνῶν περὶ τὰ 65 χιλιόμετρα μέσῳ Ὠρωποῦ καὶ κεῖται πλησίον τῆς Ἐρετρίας.

Ἡ ἔκτασις ἐφάπτεται τῆς θαλάσσης ἐπὶ μήκους 2.000 μ. περίπου, εἶναι ἀμφιθεατρικὴ καὶ διασχίζεται ὑπὸ τῆς ἐθνικῆς ὁδοῦ Νοτίου Εὐβοίας ἐξυπηρετεῖται δὲ μὲ τακτικὴ συγκοινωνίαν ὑπὸ τοῦ 9ου ΚΤΕΛ Ἀθηνῶν - Ἀλιβερίου, ἀφετηρία Λιοσίων καὶ Μ. Βόδα.

Διὰ μέσου τῆς ἐκτάσεως διέρχεται γραμμὴ ἠλεκτρικοῦ ρεύματος ὑψηλῆς τάσεως, ὡς καὶ τηλεφωνικὴ τοιαύτη, ὑπάρχουν ἐπίσης ὑπόγειαι ροαὶ ὕδατος ἐξασφαλίζουσαι τὴν μελλοντικὴν ὕδρευσιν τῆς περιοχῆς.

Ἡ ἐν λόγῳ ἔκτασις ἐφάπτεται μὲ ἐκείνην τοῦ Συν)σμοῦ «Ἀκτῆς Φιλοθέης», ὅστις ἤρχισε ἤδη τὰ ἔργα ἀξιοποιήσεως τῆς περιοχῆς, ἡ δὲ καθαροτάτη θάλασσα τῆς ἐκτάσεως ταύτης, προσφέρεται δι' ἅπαντα τὰ θαλάσσια σπόρ, ἤτοι κολύμβησιν, θαλάσσιον σκί, ἁλιείαν κλπ.

Μετὰ τὴν διάθεσιν τῶν οἰκοπέδων, θὰ προβῶμεν εἰς τὴν ρυμοτόμησιν τῆς ὡς ἄνω ἐκτάσεως, ὁροθέτησιν τῶν οἰκοπέδων, διάνοιξιν τῶν ὁδῶν, ὡς καὶ τὴν διαμόρφωσιν τῆς πλάζ, ἡ ὁποία θὰ ἐξυπηρετῇ ὅλα τὰ μέλη μας. Ἐπίσης ἡ διανομὴ τῶν οἰκοπέδων θὰ γίνῃ διὰ δημοσίας κληρώσεως διὰ τὰς δύο ζώνας, ὁριστικὸν δὲ συμβόλαιον μεταξὺ Συν)σμοῦ καὶ Πωλητῶν θὰ ὑπογραφῇ ἐντὸς τριμήνου μετὰ τὸ πέρας τοῦ διενεργουμένου ἐλέγχου τῶν σχετικῶν τίτλων.

Α΄ Ζώνη. Καθαρὰ οἰκόπεδα 750 μ2 ἢ 1330 τ.τ.π. περίπου

Γηπεδικὴ ἀξία	27.600
Φόρος μεταβ. - συμβ)κὰ	4.500
ὁριστικ. συμβ. ἐντὸς 3μήνου	
Ἔξοδα Συν)σμοῦ	1.000
Σύνολον	33.100

Β΄ Ζώνη. Καθαρὰ οἰκόπεδα 750 μ2 ἢ 1330 τ.τ.π. περίπου.

Γηπεδικὴ ἀξία	14.800
Φορος μετβ. συμβ)κα (ὁριστικὰ συμβ. ἐντὸς 3μήνου	2.600
Ἔξοδα Συν)σμοῦ	1.000
Σύνολον δραχ.	18.400

Τὸ κόψιμο τῆς πίττας στὸ κατάστημα Ἀλιβερίου ἀπὸ τὸν διευθυντὴ κ. Σακελλαρίου

ΙΩΑΝΝΗΣ ΔΡΟΣΟΠΟΥΛΟΣ

(Συνέχεια ἀπὸ τὴν 1η σελίδα)

κῆς Τραπέζης, ποὺ ἔτσι ἦταν καὶ Κτηματική, καὶ Ἀγροτική, καὶ Ἐμπορική, καὶ Βιομηχανική, καὶ Ἐκδοτική, καὶ Τράπεζα Καταθέσεων. Ἡ ἐξέλιξη τῆς ζωῆς, ποὺ εὕρισκε τὴν ἔκφρασή της στὴν πρόοδο καὶ ἀνάπτυξη τῶν διαφόρων παραγωγικῶν κλάδων, μὲ τὴ διαρκῆ ἐξειδίκευσή τους, δὲν ἦταν δυνατὸν νὰ μπορεῖ νὰ συντηρῇ ἀπεριόριστα ἕνα τόσο μονολιθικὸ καὶ γι' αὐτὸ ξεπερασμένο τραπεζικὸ σχῆμα. Ἡ ἀνάγκη γιὰ μιὰ ἀναμόρφωση τοῦ πιστωτικοῦ συστήματος τῆς χώρας ἀπάνω σὲ πλατύτερες βάσεις, μὲ προοπτικὴ τὴ λυσιτελέστερη ἐκπλήρωση τῶν σκοπῶν ποὺ ἔχει νὰ ἐπιτελέσῃ ἕνα τραπεζικὸ ἵδρυμα, ἔτσι ὅπως τοὺς διαγράφουν οἱ σύγχρονες ἀντιλήψεις ἀντιμετωπίσεως τῶν οἰκονομικῶν προβλημάτων, ἦταν ἐπιτακτική. Ἐξ ἄλλου, «ἡ σύγκρουσις μεταξὺ τῶν ἰδιοτήτων Τραπέζης ἐκδοτικῆς, κοινῆς ὠφελείας καὶ Τραπέζης ἰδιωτικῆς, στηριζομένης ἐπὶ καταθέσεων τὰς ὁποίας κερδοσκοπικῶς νὰ χρησιμοποιῇ, θὰ ἦτο μοιραία· μοιραῖον δὲ θὰ ἦτο ὅτι θὰ κατίσχυεν ἡ δευτέρα ἰδιότης, ὡς ἰσχυροτέρα καὶ ἐπιβλητικωτέρα, μοιραία δὲ θὰ ἦτο καὶ ἡ συνεχὴς ὑπόνοια ὅτι ἡ ἔκδοσις, ἥτις θέτει εἰς χεῖρας τῆς ἀσκούσης τὸ δικαίωμα τοῦτο Τραπέζης ὅπλον οἰκονομικῶς ἀκαταμάχητον, δὲν ὡρμήθη ἐξ ἀπόψεων καθαρῶς ἀντικειμενικῶν...», ἐτόνισεν ὁ Ἀλ. Διομήδης ὅταν εἰσηγήθηκε στὴ συνέλευση τῶν μετόχων (1.3.1928) τῆς Ἐθνικῆς Τραπέζης τὴν ἔγκριση τῆς συμβάσεως περὶ παραιτήσεως τοῦ Ἱδρύματος ἀπὸ τοῦ ἐκδοτικοῦ προνομίου.

Ἡ συνέλευση ἀποδέχτηκε τὴν εἰσήγηση καὶ τὴν προτεινόμενη λύση. Καὶ ἐψήφισε τὸν χωρισμὸ τοῦ προνομίου. Ἔτσι ἱδρύθηκε ἡ Τράπεζα τῆς Ἑλλάδος, ὅπως πρὶν ἕναν χρόνο ἱδρύθηκε ἡ Ἐθνικὴ Κτηματικὴ Τράπεζα, κι' ὕστερα ἀπὸ ἕναν ἄλλον (1929) ἡ Ἀγροτικὴ Τράπεζα τῆς Ἑλλάδος.

Ὅμως, ἡ δημιουργουμένη κατάσταση, ὅσο κι' ἂν ἦταν φυσικὴ συνέπεια τῶν ἐξελίξεων τῆς ζωῆς, δὲν εἶχε διόλου φυσιολογικὸ χαρακτῆρα. Ἀπ' τὸ αἰωνόβιο Ἵδρυμα ξεκολλοῦσαν ὁλόκληροι κλάδοι ζωῆς. Κι' ἡ Ἐθνικὴ Τράπεζα ἐκαλεῖτο ἀπ' τὰ πράγματα νὰ δράσῃ κάτω ἀπὸ ἐντελῶς νέα μορφή, ἀποκλειστικὰ σχεδὸν σὰν ἐμπορικὴ τράπεζα, σὰν καθαρὰ πιστοδοτικὸς ὀργανισμός. Πέρ' ἀπ' αὐτά, ὑπῆρχε καὶ τὸ περίφημο θέμα τῶν «καλυμμάτων» καὶ τῆς ὑπεραξίας των, ποὺ ἡ ἀρχικὴ σύμβαση ἱδρύσεως τῆς Τραπέζης τῆς Ἑλλάδος προέβλεπε νὰ μεταβιβαστοῦν στὴν καινούργια Τράπεζα, τὴ μέρα ἐνάρξεως τῶν ἐργασιῶν της, μὲ τιμὴ σταθεροποιήσεως. Τὴ λύση αὐτή, παρὰ τὴν ἐπίσημη ἐπικύρωση τῶν συμφωνηθέντων ἀπ' τὴν τότε κυβέρνηση Ζαΐμη, δὲν δέχτηκε ἡ νέα κυβέρνηση Βενιζέλου τοῦ 1928, ζητῶντας νὰ περιέλθῃ στὸ Δημόσιο ἡ ὑπεραξία τῶν καλυμμάτων (938,4 ἑκ.). Ἡ Διοίκηση τῆς Ἐθνικῆς Τραπέζης ἀρνήθηκε στὴν ἀρχὴ τὴν παροχή τους. Ἀλλὰ ἡ κυβέρνηση ἀπείλησε ὅτι θὰ ἐπέβαλε φορολογία στὴν Τράπεζα, ὥστε οὐσιαστικὰ νὰ ἀπέσπα τὸ παραπάνω ποσόν. Ἐπῆλθε συμβιβασμός, κι' ἡ Τράπεζα ὑποχρεώθηκε νὰ καταβάλῃ στὸ Δημόσιο 560 ἑκ. Τὸ γεγονὸς συνεκλόνισε τὰ ἴδια τὰ θεμέλια τῆς Τραπέζης. Ὡστόσο ἡ Διοίκησή της ἀντιμετώπισε δεξιότατα καὶ μὲ θαυμαστὴν ἐπιτυχία τὸν κλυδωνισμό. Καὶ Διοικητὴς τῆς Ἐθνικῆς Τραπέζης ἐκεῖνον τὸν καιρὸ ἦταν ὁ Ἰωάννης Δροσόπουλος.

Ἀλλὰ πρέπει νὰ ὑπενθυμίσουμε καὶ πὼς τὰ χρόνια ἐκεῖνα εἶχαν κιόλας ἀρχίσει νὰ διαφαίνωνται στὸν ὁρίζοντα οἱ πρῶτες σκιὲς ἀπ' τὴν ἐπερχομένη παγκόσμια οἰκονομικὴ κρίση. Οἱ ὧρες τῆς Τραπέζης προμηνύονταν δύσκολες, καὶ τὸ μέλλον τοῦ Ἱδρύματος διαγραφόταν ζοφερό. Εὐτυχῶς ὅτι ἡ προνοητικότητα τοῦ Δροσοπούλου ἀγρυπνοῦσε. Τὸ τετράγωνό του μυαλὸ ἔβλεπε πὼς ἡ ἔξοδος ἀπ' τὶς δυσκολίες κι' ἡ ὑπερπήδηση τῶν πολλαπλασιαζόμενων ἀντιξοοτήτων, ἔπρεπε ν' ἀντιμετωπισθοῦν ὄχι στενά, μέσ' ἀπ' τὸ ἀποκλειστικὸ πρῖσμα τῶν συμφερόντων τῆς Τραπέζης, ἀλλὰ πλατιά, μὲ μιὰ τεράστια προσπάθεια ὠθήσεως πρὸς τὴν ἀπελευθέρωση ἀπ' τοὺς ἐπαπειλούμενους κινδύνους ὁλόκληρης τῆς ἐθνικῆς οἰκονομίας. Σὰν πρόεδρος τοῦ συνδικάτου τῶν Τραπεζῶν, ποὺ μὲ πρωτοβουλία τοῦ ἴδιου καὶ τοῦ Διον. Λοβέρδου εἶχε ἱδρυθεῖ, καὶ περιλάμβανε ὅλες τὶς δικές μας καὶ ξένες Τράπεζες ποὺ ὑπῆρχαν στὴν Ἑλλάδα, ἀποφάσισε ταχύτατα, μιὰ καὶ οἱ πρῶτες πτώσεις τῶν ἑταιρικῶν ἀξιῶν εἶχαν σημειωθεῖ στὸ χρηματιστήριο, τὴ χορήγηση δανείου στοὺς χρηματιστάς. Ἔτσι ἀποσύρθηκαν τὰ ἑταιρικὰ χρεώγραφα ποὺ βάρυναν τὴν ἀγορά, κι' ἀπομακρύνθηκε γιὰ λίγο ἡ κρίση ποὺ ἦταν στὰ πρόθυρα τῆς οἰκονομίας μας. Βέβαια ὁ κίνδυνος δὲν ἔπαψε νὰ εἶναι σοβαρός, γιατὶ οἱ ρίζες του ξεκινοῦσαν ἀπὸ πολὺ μακρυά, ἔξω ἀπ' τὸν ἑλληνικὸ χῶρο, κι' ἀπειλοῦσε πάντα τὰ ἀσθενικά, ἄλλωστε, θεμέλια τῆς ἑλληνικῆς οἰκονομικῆς ζωῆς. Τὴν κατάσταση χειροτέρευε τὸ γεγονὸς ὅτι ὡρισμένες Τράπεζες, ἀπὸ φόβο γιὰ τὶς συνέπειες, περιώριζαν τὶς πιστώσεις τους, ἢ ἐκποιοῦσαν χρεώγραφα τοῦ χαρτοφυλακείου τους*. Ὁ Δροσόπουλος, σταθμίζοντας μέσα του μὲ ἀποφασιστικότητα τὸ γεγονὸς ὅτι ἡ Τράπεζα δὲν εἶχε μονάχα κερδοσκοπικὸ χαρακτῆρα, ἀλλ' ὅτι τὰ συμφέροντά της ταυτίζονταν μὲ τὰ ἴδια τὰ συμφέροντα τῆς πατρίδας, ἔρριξε ὅλη του τὴν προσπάθεια στὴν ἀποσόβηση τοῦ μεγίστου κινδύνου. Ἐπενέβη στὸ χρηματιστήριο, ὑποστήριξε ὑλικὰ καὶ ἠθικὰ τὶς βιώσιμες ἑταιρεῖες, ἔδωσε βιομηχανικὰ δάνεια, καθὼς καὶ δάνεια στὸ ἐμπόριο, στὴ γεωργία, καί, γενικά, σ' ὅλες τὶς παραγωγικὲς δυνάμεις τοῦ ἔθνους. Ἵδρυσε τὴν Ἀγγλο-ἑλληνο-ἀμερικανικὴ CORPORATION, καὶ ἐκάλυψε μὲ κεφάλαια τῆς Τραπέζης τὸ 1)3 τῶν κεφαλαίων της. Ὁ ὀργανισμὸς αὐτὸς μὲ τὸν χαμηλότοκο δανεισμὸ 400.000 λιρῶν** πρὸς τὴ βιομηχανία, ἔσωσε ἀπ' τὸ βάραθρο μιᾶς βέβαιης καταστροφῆς τὸν θεμελιακὸ αὐτὸν παραγωγικὸ κλάδο τῆς νέας μας οἰκονομίας, καὶ τὸν βοήθησε νὰ ἀντιμετωπίσῃ ἀποτελεσματικὰ ὅλα τὰ προβλήματα τῆς ἐποχῆς, γιὰ νὰ μπῇ νικηφόρα, μετὰ τὸ 1932, στὸν κύκλο τῆς ἀναδημιουργίας του.

Ἡ ἀπομάκρυνση τῶν κινδύνων τῆς κρίσεως, ποὺ στὸ μεταξὺ κλόνισαν ἰσχυρότατους οἰκονομικοὺς ὀργανισμούς, καὶ κράτη ὁλόκληρα, κι' ἡ αἰθρία ποὺ ξάνοιξε στὸν οὐρανὸ τῆς ἑλληνικῆς οἰκονομίας, βρῆκαν τὴν Ἐθνικὴ Τράπεζα ὄχι μονάχα νὰ στέκεται γερά, ὅπως πάντα, στὰ πόδια της, ἀλλὰ καί, παρ' ὅλα τὰ ἐνενήντα σχεδὸν χρόνια της, ἕτοιμη γιὰ νέες ἐξορμήσεις, ἱκανὲς νὰ φέρουν τὴν πατρίδα μας στὸ πρῶτο ἐπίπεδο τῶν οἰκονομικῶς προηγμένων χωρῶν. Ἐμπνευστὴς καὶ δημιουργὸς ἐκτελεστὴς τῶν νέων προοπτικῶν πάντα ὁ Ἰωάννης Δροσόπουλος. Βοήθησε στὴν ἵδρυση νέων κλάδων, βοήθησε στὰ μεγάλα δάνεια γιὰ τὴν ἐκτέλεση κρατικῶν ἔργων, χρηματοδότησε ἑταιρεῖες, ἀναμείχτηκε ὁ ἴδιος προσωπικὰ στὴ διοίκηση μεγάλων ἐπιχειρήσεων. Στὰ χρόνια του διπλασιάστηκαν καὶ τριπλασιάστηκαν οἱ καταθέσεις στὴν Τράπεζα, γεγονὸς ποὺ ἦταν ἀποτέλεσμα τῆς τυφλῆς ἐμπιστοσύνης ὁλόκληρου τοῦ ἑλληνικοῦ λαοῦ πρὸς τὸ Ἵδρυμα — ἕνα Ἵδρυμα φωτισμένο ἄπλετα ἀπ' τὴν ἀπαστράπτουσα πάντα προσωπικότητα τοῦ Δροσοπούλου, τὴν ἐπιβαλλόμενη πάντα, σ' ὅλα τὰ θέματα καὶ σ' ὅλες τὶς περιπτώσεις.

Ὡς τὰ μέσα τοῦ 1939, ποὺ ὁ Δροσόπουλος παρέμεινε στὴ διοίκηση τῆς Ἐθνικῆς Τραπέζης, τὸ Ἵδρυμα ἔφερε ὁλοφάνερα τὴ σφραγίδα τοῦ χαρακτῆρα του — ἑνὸς χαρακτῆρα πού, πέρα ἀπ' τὰ αὐστηρῶς ἀτομικοῦ ἐνδιαφέροντος πλεονεκτήματα, διακρινόταν γιὰ τὴν εὐρύτατη ἀντίληψη τῆς ζωῆς, σὰν ἐννοίας ἀδιάκοπου ἀγῶνος, ἀδιάκοπης προσπάθειας, κι' ἀτελεύτητης προόδου, ποὺ ξεκινοῦσε ἀπ' ὅλους κι' ἀντανακλοῦσε σὲ ὅλους.

Στὶς 17 Ἰουλίου 1939 ὁ Δροσόπουλος, ὑπακούοντας στὶς ἀνάγκες τοῦ κράτους, ὑποχρεώθηκε νὰ ὑποβάλῃ τὴν παραίτησή του ἀπ' τὴ Διοίκηση τῆς Ἐθνικῆς Τραπέζης, γιὰ ν' ἀναλάβῃ τὴ Διοίκηση τῆς Τραπέζης τῆς Ἑλλάδος. Εἶχε συμπληρώσει κιόλας πενήντα χρόνια στὴν ὑπηρεσία τοῦ Ἱδρύματος, ποὺ τὰ ἑκατὸ τῆς ζωῆς του ἦταν σχεδὸν ἡ ἴδια ἡ ζωὴ τῆς νέας Ἑλλάδας. Μὲ βαριὰ καρδιὰ παρέδωσε τὸ φυλάκιό του. Μὲ δάκρυα στὰ μάτια ἀποχαιρέτησε τὸ προσωπικὸ τῆς Τραπέζης, τοὺς «συναδέλφους» του, τοὺς συντρόφους τῆς καθημερινῆς ζωῆς. Ἔχουν νὰ λὲν πὼς πολλὲς φορὲς οἱ δεσμοὶ μὲ τὰ πράγματα συμβαίνει καὶ γίνονται πιὸ ἰσχυροὶ ἀκόμα κι' ἀπ' αὐτοὺς ποὺ σὲ δένουν μὲ τοὺς ἀνθρώπους. Νᾶναι ψέμματα τάχα; Ποιός ξέρει. Τὸ βέβαιο στὴν προκείμενη περίπτωση εἶναι πὼς ἡ Ἐθνικὴ Τράπεζα, πέρα ἀπ' τὸ νᾶναι ἕνα «πρᾶγμα», εἶναι μιὰ ψυχή, ἕνα πνεῦμα, ποὺ ὁ χρόνος σὲ δένει μαζί του ἀναπότρεπτα, σὲ μιὰν ἕνωση ζωῆς. Μπορεῖς ἄραγες, δίχως κίνδυνο, νὰ τὸ ἀρνηθῇς; Ὁ Δροσόπουλος φαίνεται πὼς δὲν μπόρεσε. Ἡ καλή του καρδιά, αὐτὴ ποὺ ἦταν πάντα γεμάτη συμβιβαστικότητα, συναδελφότητα καὶ ἀλληλεγγύη, ποὺ ἦταν ἀπερηφάνευτη, δίχως ἀλαζονεῖες καὶ κομπασμούς, ἀλλὰ μόνο γεμάτη δικαιοσύνη καὶ ἐπιείκεια καὶ πραότητα καὶ καταδεκτικότητα καὶ αἰσιοδοξία, ἔτσι ὥστε νὰ τὸν βοηθῇ σ' ὅλες τὶς δύσκολες στιγμὲς τοῦ βίου νὰ βρίσκῃ τὴν ἐπιβαλλόμενη θέση καὶ λύση, ἔξω ἀπ' τὸ κλῖμα τῆς Τραπέζης ὅπου ἀνδρώθηκε, ἔχασε θαρρεῖς τὸν ἀέρα της, τὸ ἴδιο της τὸ ὀξυγόνο. Δέκα μέρες πέρασαν ἀπ' τὴν ἀποχώρηση του ἀπ' τὸ γραφεῖο του, καὶ τὴν ἐγκατάστασή του στὴν καινούργια του θέση. Κι' ἄξαφνα, ἕνα πρωΐ, στὶς 28 Ἰουλίου τοῦ 1939, ἀναγγέλθηκε ὁ θάνατός του.

Γιὰ ὅλους ὅσους γνώρισαν ἀπὸ κοντὰ τὸν Δροσόπουλο, ἡ ἀναγγελία αὐτὴ στάθηκε μιὰ ἀπαράδεκτη ἔκπληξη. Γιατὶ ὁ Δροσόπουλος, πέρα ἀπ' τὸ νᾶναι ἕνα φωτισμένο μυαλό, ἦταν καὶ μιὰ φιλική, ἐγκάρδια φυσιογνωμία, ποὺ ἐπέβαλε πάντα στοὺς γύρω τὴν παρουσία της, μ' ἕναν τρόπο ἀνεπανάληπτα καλοδεχούμενο. Ἦταν ἕνας σπάνιος ἄνθρωπος, καὶ γι' αὐτὸ πολὺ ἀγαπητός. Καὶ γιὰ τοὺς ἀνθρώπους ποὺ ἀγαποῦμε, δὲν εἶναι εὔκολο νὰ δεχτοῦμε ὅτι γίνεται νὰ χαθοῦν. Ἔπειτα, ὁ Δροσόπουλος, ἂς μὴν τὸ ξεχνοῦμε, ἦταν μιὰ ὕπαρξη ποὺ διατήρησε ἀνέπαφη μέσα της τὴ φυσικὴ θαλερότητα τοῦ τόπου ποὺ τὴν γέννησε. Ἡ ὑγεία τῆς γῆς του ἀνθοῦσε ἀέναα πάνω του. Κοντὰ στὴν πνευματική του διαύγεια, ὑπογραμμιζόταν κι' ἡ σωματική του ἀκμή. Καὶ δὲν εἶναι ἁπλὸ σχῆμα λόγου τοῦτα τὰ λόγια. Ἡ ἀντοχή του ἦταν ἀνυπέρβλητη. Οἱ ὧρες τῆς ἐργασίας του ἀμέτρητες, ἀσταμάτητες. Κι' ὅμως, πάντα εὕρισκε τὸν καιρὸ νὰ βγῇ στὸ βουνό, νὰ βγῇ στὴ θάλασσα (τὸ κυνῆγι καὶ τὸ ψάρεμα ἦταν ἀπ' τὶς πιὸ ἀγαπημένες του ἀπασχολήσεις), ν' ἀνασάνῃ καθαρὸ φρέσκον ἀέρα, ν' ἀνανεώσῃ τὶς δυνάμεις του. Ἡ ὄψη του ἦταν πάντα γεμάτη ζωὴ γεμάτη δροσιά, γεμάτη νειότη. Μποροῦσε ἕνας ἄνθρωπος σὰν κι' αὐτὸν νὰ πεθάνῃ;

Ὡστόσο ἡ ἀπίστευτη εἴδηση δὲν ἤξερε ψέμματα. Περιφρονητικὰ καὶ χαιρέκακα, πέταξε ἀπὸ στόμα σὲ στόμα, ἁπλώθηκε παντοῦ, ἐκάλυψε μέσα σ' ἐλάχιστο χρόνο ὁλόκληρη τὴν Ἑλλάδα. Στὸ κοντάρι τῆς Ἐθνικῆς Τραπέζης ὑψώθηκε μεσίστια ἡ σημαία μας. Τὸ θλιβερὸ ἄγγελμα ἦταν ἀλήθεια. Ὁ Δροσόπουλος, δὲν ὑπῆρχε πιά.

Θὰ μπορούσαμε νὰ ποῦμε πὼς ἦταν ἕνα ἄστρο καὶ τινάχτηκε στὸ διάστημα, γιὰ νὰ γράψῃ μιὰ τροχιὰ γεμάτη φῶς στὸ στερέωμα τῆς μικρῆς μας πατρίδας.

Μὰ σὰν πόσα ἔτη φωτὸς ἄραγες ἀκόμα, θὰ στέρνῃ αὐτὴ ἡ τροχιὰ στοὺς μεταγενέστερους τὴ λάμψη τοῦ ἔξοχου ἄστρου της!

ΤΑΚΗΣ ΧΑΤΖΗΑΝΑΓΝΩΣΤΟΥ

* Περιοδικὸ «Τραπεζιτική», Α΄ Τρίμ. 1938, «Ὁ κόσμος τῶν συναλλασσομένων διὰ τὸν Ἰ. Δροσόπουλον», ὑπὸ Λ. Κριεζῆ.

** Περιοδικὸ «Τραπεζιτική», Α΄ Τρίμ. 1938, «Προσφώνησις» ὑπὸ Α. Χατζηκυριάκου, τότε Προέδρου Συνδέσμου Βιομηχάνων καὶ Βιοτεχνῶν.

Ο ΑΠΟΛΟΓΙΣΜΟΣ ΤΗΣ ΣΥΛΛΟΓΙΚΗΣ ΔΡΑΣΤΗΡΙΟΤΗΤΟΣ ΚΑΤΑ ΤΟ ΕΤΟΣ 1965

(Συνέχεια ἀπὸ τὴν 1η σελίδα)

τῆς ἐκπροσωπήσεως εἶναι τὸ γεγονὸς ὅτι παρὰ τὴν κατὰ τὰ ἀνωτέρω τακτικὴν τῶν ὑπευθύνων τοῦ Ἱδρύματος, μία στάσις ἐργασίας καὶ δύο 24ωροι ἀπεργίαι ἐκηρύχθησαν παρ' αὐτῆς διὰ τὰ θέματα τοῦ Ὀργανισμοῦ ἐκ τῶν ὁποίων ἐπραγματοποιήθη μόνον ἡ μία τὴν 27ην Ὀκτωβρίου ἐνῶ ἡ προετοιμασθεῖσα ἀπεργία τῆς 27)1)66 ἀνεστάλη εὐθὺς ὡς ἡ Διοίκησις παρητήθη τοῦ σκοποῦ της νὰ τροποποιήσῃ ἐπὶ τὰ χείρω τὸ ὑφιστάμενον καθεστὼς ἐν σχέσει μὲ τὴν ἀναπρσαρμογὴν τῶν μισθῶν συνεπείᾳ προσαυξήσεως κ.λ.π. καὶ παρὰ τὴν μὴ εἰσέτι ὑλοποίησιν πολλῶν ἐκ τῶν δοθεισῶν λύσεων.

Σχετικῶς δέον νὰ στιγματισθῇ ἡ στάσις ὡρισμένων στελεχῶν τῆς Τραπέζης, τὰ ὁποῖα μὴ δυνάμενα προφανῶς νὰ διακριθοῦν διὰ τῆς ἐργασίας καὶ τῶν προσόντων των, ἐτήρησαν κατὰ τὴν προετοιμασίαν ἢ καὶ τὴν διάρκειαν τῶν ἀπεργιῶν, στάσιν οὐχὶ μόνον ἀπάδουσαν εἰς συναδέλφους ἀλλὰ καὶ ἐξερχομένην ἐν πολλοῖς τῶν ὁρίων τοῦ νόμου (ἀπόπειρα κατατρομοκρατήσεως συναδέλφων, κατασυκοφάντησις τῆς Ἐκπροσωπήσεως καὶ δημιουργία ἐμποδίων, δελεαστικαὶ προτάσεις κ.λ.π.).

Ἔτι λυπηρότερον εἶναι τὸ γεγονὸς ὅτι ἐνῶ αἱ ἐν λόγῳ πράξεις κατηγγέλθησαν εἰς τὸν κ. Διοικητὴν μὲ συγκεκριμένα στοιχεῖα καὶ οὗτος ὑπεσχέθη νὰ προβῇ εἰς δήλωσιν — ἄχρουν ἐντελῶς καθ' ἑαυτὴν — περὶ τοῦ δικαιώματος τῆς ἀπεργίας καὶ τοῦ δικαιώματος τῆς ἐλευθερίας τῆς ἐργασίας, μετεπείσθη ἀργότερον ὑπὸ τῶν συμβούλων του καὶ δὲν ἐτήρησε τὴν ὑπόσχεσίν του ταύτην.

Μόνον παρήγορον σημεῖον εἰς τὰς Ἐθνοτραπεζιτικὰς ἐξελίξεις τοῦ παρελθόντος ἔτους εἶναι ἡ διαπιστωθεῖσα ἅπαξ ἔτι συσπείρωσις τῶν ἐργαζομένων πέριξ τῆς Ἐκπροσωπήσεως καὶ ἡ σύμπνοια τῶν ἐπὶ μέρους Συλλόγων εἰς τὴν διεκδίκησιν τῶν ζητημάτων. Οὕτω αἱ ἐλπίδες τῶν ἀντιϋπαλληλικῶν κύκλων περὶ διασπάσεως τῆς συνεργασίας τῶν Συλλόγων συνεπείᾳ τῶν σημειωθεισῶν εἰς τὸν ἀδελφὸν Σύλλογον τῆς τ. Τραπέζης Ἀθηνῶν, ἀλλεπαλλήλων ἀλλαγῶν, διελύθησαν κατὰ τὸν πανηγυρικώτερον τρόπον. Οἰκτρὰν ἐπίσης ἀποτυχίαν ἐσημείωσαν καὶ αἱ μηχανορραφίαι τῶν αὐτῶν κύκλων νὰ στρέψουν τὰς διαφόρους κατηγορίας τοῦ Προσωπικοῦ ἐναντίον ἀλλήλων. Αἱ δημιουργηθεῖσαι ὀλίγαι δικαιολογημέναι ἢ ὄχι δυσαρέσκειαι εἰς ὡρισμένας κατηγορίας διεσκεδάσθηκαν εὐθὺς ὡς ἡ Ἐκπροσώπησις ἦλθεν εἰς ἐπαφὴν μετὰ τῶν ἐνδιαφερομένων καὶ ἐξήγησεν εἰς αὐτοὺς λεπτομερῶς τὴν ἀκολουθουμένην γραμμήν.

Διὰ τῆς ἀρραγοῦς ἑνότητος καὶ τοῦ συντονισμοῦ τῶν ἐνεργειῶν τῶν Διοικητικῶν Συμβουλίων τῶν ἐπὶ μέρους Ἐθνοτραπεζικῶν Συλλόγων κατέστη δυνατὴ ἡ ἐπίλυσις ἢ ἡ προώθησις τῶν κατωτέρω ἀναφερομένων θεμάτων ἡ ὁποία θὰ ἐπισφραγισθῇ ἐφ' ὅσον ἀπαιτεῖται, διὰ τῆς κυρώσεως τοῦ Ὀργανισμοῦ καὶ τῆς ἐπιψηφίσεως εἰδικοῦ νομοσχεδίου.

Μέχρι τῆς στιγμῆς καθ' ἣν γράφονται αἱ γραμμαὶ αὐταὶ δὲν ἔχουν βεβαίως ἐκλείψει ὅλαι αἱ ἐν προκειμένῳ διαφωνίαι μεταξὺ Διοικήσεως καὶ Ἐκπροσωπήσεως, ἐνῶ σκληρὰ καταβάλλεται προσπάθεια ἐκ μέρους τῶν ἀντιϋπαλληλικῶν κύκλων διὰ τὴν ὅσον τὸ δυνατὸν εὐρυτέραν φαλκίδευσιν τῆς ἐκτάσεως τῶν δοθεισῶν λύσεων.

Αἱ κυριώτεραι ἐκ τῶν ἐν λόγῳ λύσεων ἀφοροῦν:

1) Τὴν κατάργησιν τῆς προσωρινότητος διὰ τοὺς ὑπαλλήλους τοὺς προσληφθέντας δι' ἐπισήμου διαγωνισμοῦ μετὰ τὸ 1953.

2) Τὴν ἄρσιν τῆς ἐπιβληθείσης προσωρινότητος εἰς τοὺς ἐκ τῆς τέως Τραπέζης Ἀθηνῶν προερχομένους ὑπαλλήλους.

3) Τὴν μερικὴν ἀναθεώρησιν τῆς ἐντάξεως τοῦ 1953 ὡς πρὸς τὸν χρόνον προσωρινότητος τῶν ἐκ τῆς τέως Ἐθνικῆς προερχομένων συναδέλφων, τῶν προσληφθέντων μετὰ τὴν 1.1.1943. Ἐν προκειμένῳ σημειοῦται ἡ ἀδικία τοῦ γενομένου διαχωρισμοῦ δοθέντος ὅτι θέμα προσωρινότητος ὑφίσταται καὶ διὰ τοὺς πρὸ τῆς ἡμερομηνίας ταύτης προσληφθέντας ὑπαλλήλους τῆς Ε.Τ.Ε.

4) Τὰς προσαυξήσεις λόγῳ παραμονῆς ἐφ' ὡρισμένον χρόνον εἰς τοὺς ἀπὸ τοῦ Λογιστοῦ Α΄ καὶ ἄνω βαθμοὺς (Προσαυξήσεις 5 ἐκ 15% ἑκάστη, ἀντὶ 6, ἐκ τῶν ὁποίων ἡ πρώτη μετὰ διετίαν).

5) Τὴν παροχὴν κλάσματος προσαυξήσεως εἰς τοὺς προαγομένους ὡς καὶ εἰς τοὺς ἐξερχομένους τῆς ὑπηρεσίας τῆς Τραπέζης εἰς χρόνον μὴ πληροῦντα πλήρη διετίαν ἢ τριετίαν ἀπὸ τῆς τελευταίας προαγωγῆς των.

6) Τὴν αὔξησιν τῶν ὀργανικῶν θέσεων.

7) Τὸν καθορισμὸν ἰδίων ὀργανικῶν θέσεων διὰ τὸν κλάδον τῶν Ταμιακῶν συναδέλφων.

8) Τὴν ἔνταξιν τῶν συναδέλφων τοῦ Τεχνικοῦ Τμήματος.

9) Τὴν διεύρυνσιν τοῦ ἀναγνωριζομένου ὡς χρόνου πραγματικῆς ὑπηρεσίας εἰς περίπτωσιν ἀπουσίας λόγῳ ἀσθενείας.

10) Τὸν καθορισμὸν τῆς ἐπιτρεπομένης ἀδείας μὲ ἀποδοχὰς διὰ λόγους ὑγείας.

11) Τὴν προώθησιν τῶν πτυχιούχων ἀνατάτων Σχολῶν.

12) Τὴν ἐπαναχορήγησιν τῆς προωθήσεως ἡ ὁποία εἶχεν ἀναγνωρισθῆ εἰς ὑπαλλήλους πολεμιστὰς βάσει τοῦ Ν. 1799)42.

13) Τὴν οἰκονομικὴν προώθησιν τῶν ἐκ τῆς τ. Ἐθνικῆς προερχομένων Εἰσπρακτόρων οἱ ὁποῖοι προσελήφθησαν μέχρι 31.12. 1962.

14) Τὴν σύντμησιν τοῦ χρόνου διὰ τὴν χορήγησιν τῆς τετάρτης προσαυξήσεως εἰς τοὺς Εἰσπράκτορας Α΄ καὶ Κλητῆρας Α΄ κατὰ ἓν ἔτος.

15) Τὴν ἐπαναφορὰν τοῦ βαθμοῦ τοῦ Ἐργοδηγοῦ διὰ τοὺς τεχνίτας καὶ τὴν ἔνταξιν ὅσων εἶχον τὸν ἐν λόγῳ βαθμὸν κατὰ τὸν χρόνον τῆς καταργήσεώς του.

16) Τὴν χορήγησιν 7ης προσαυξήσεως εἰς τοὺς συναδέλφους τοῦ βοηθητικοῦ πρσωπικοῦ.

ΓΕΝΙΚΑΙ ΣΥΝΘΗΚΑΙ

Κατὰ τὸ παρελθὸν ἔτος ὁ Ἑλλαδικὸς καὶ ὁ Κυπριακὸς Ἑλληνισμὸς ἐδοκίμασαν νέαν ἀπογοήτευσιν ἐκ τῆς παρατεινομένης ἐκκρεμότητος περὶ τὴν ἐπίλυσιν τοῦ θέματος τῆς Κύπρου κατὰ τρόπον ἀνταποκρινόμενον πρὸς τοὺς πόθους καὶ τὰ αἰσθήματα τῆς μεγάλης πλειοψηφίας τῆς Μεγαλονήσου.

Ἡ πραγματοποιηθεῖσα μετὰ τόσας ἀναβολὰς συζήτησις εἰς τὴν Γενικὴν Συνέλευσιν τοῦ Ο.Η.Ε. καίτοι ἀπέληξεν εἰς δικαίωσιν τῶν Ἑλληνικῶν ἀπόψεων δὲν ὡδήγησεν εἰς πρακτικόν τι ἀποτέλεσμα ἐν σχέσει μὲ τὴν οὐσιαστικὴν ρύθμισιν τοῦ θέματος. Ἐν προκειμένῳ ἡ ἀποδεδειγμένη ἐχθρικὴ στάσις ὡρισμένων συμμάχων μας καὶ ἡ περιφρόνησις ὅλων τῶν ἀρχῶν καὶ τῶν ἀποφάσεων τοῦ Ο.Η.Ε. ἀποτελοῦν τὴν κυριωτέραν αἰτίαν τῆς ἀδιαλλαξίας τῆς ἑτέρας πλευρᾶς καὶ τῆς παρατάσεως τῆς ἐπικινδύνου, σὺν τοῖς ἄλλοις, διὰ τὴν Εἰρήνην τοῦ Κόσμου Κυπριακῆς ἐκκρεμότητος.

Οὕτω ἡ χώρα μας ὑποχρεωμένη νὰ εὑρίσκεται εἰς συνεχῆ ἑτοιμότητα πρὸς ἀντιμετώπισιν παντὸς σχετικοῦ ἀπροόπτου, δοθέντος μάλιστα ὅτι αἱ ἐσωτερικαὶ πολιτικοοικονομικαὶ ἐξελίξεις τῆς γείτονος Τουρκίας πᾶν ἄλλο ἢ ἱκανοποιητικαὶ δύνανται νὰ θεωρηθοῦν καί, ὡς ἐκ τῆς πείρας ἀποδεικνύεται, εἰς περιπτώσεις ἐσωτερικῶν δυσχερειῶν ὀλιγαρχικῶν καθεστώτων, αἱ διοικοῦσαι φατρίαι προσπαθοῦν νὰ στρέψουν τὴν προσοχὴν τῶν μαζῶν εἰς δῆθεν «ἐξωτερικοὺς κινδύνους» ἢ «ἐθνικὰ» θέματα πρὸς ἐκτόνωσιν τῆς ὀργῆς των. Καὶ διὰ τὸν σκοπὸν αὐτὸν οὐδενὸς μέσου φείδονται.

Ἡ κατὰ τὰ ἀνωτέρω συνεχὴς ἑτοιμότης, ἐν συναρτήσει πρὸς τὴν ἀναπόφευκτον καὶ ἐπιβαλλομένην ἐμπλοκήν μας εἰς τὸ ὅλον θέμα τῆς Κύπρου καὶ τὰς συναφεῖς προεκτάσεις του, συνεπάγεται διὰ τὴν χώραν, σὺν τοῖς ἄλλοις, καὶ σοβαρὰς οἰκονομικὰς θυσίας. Βεβαίως, δὲν δύναται νὰ εὑρεθῇ Ἕλλην, ἀνεξαρτήτως πολιτικῆς κ.λ.π. τοποθετήσεως, ὅστις νὰ διαφωνῇ μὲ τὴν ἀναγκαιότητα καὶ τὴν σκοπιμότητα τῶν ἐν προκειμένῳ ἐπιβαρύνσεων. Ἐπιβάλλεται ὅμως ὅπως αἱ ἐντεῦθεν ἐπιπτώσεις κατανέμωνται μεταξὺ τῶν διαφόρων τάξεων ἀναλόγως τῶν οἰκονομικῶν των δυνατοτήτων πολὺ δὲ περισσότερον εἶναι ἀνεπίτρεπτον ἡ μεγάλη ἐθνικὴ ὑπόθεσις νὰ δίδῃ τὸ πρόσχημα διὰ τὴν συνεχῆ ἐπιβολὴν βαρῶν κυρίως ἐπὶ τῶν ἀσθενεστέρων οἰκονομικῶν τάξεων.

Ἐπιβάλλεται πρὸς τούτοις εἰς τὰς δυσχερεῖς ταύτας στιγμὰς ἡ σύμπνοια καὶ ἡ συνεργασία ὅλων μας, διότι μόνον ἡ ἀρραγὴς ἑνότης μας καὶ ἡ ἐντεῦθεν ἰσχυροποίησίς μας δύνανται ν' ἀποτρέψουν ἀπονενοημένα τολμήματα τῶν γειτόνων μας, τὰ ὁποῖα θὰ εἶναι καὶ δι' αὐτοὺς καταστροφικὰ ἀλλὰ καὶ δι' ἡμᾶς λίαν ἐπιζήμια.

Ὑπὸ τὸ ἀνωτέρω πρῖσμα καὶ μόνον κρινομένη ἡ ἐκσπάσασα ἀπὸ τῶν μέσων τοῦ παρελθόντος Ἰουλίου πολιτικὴ διαμάχη εἶναι ἐθνικῶς ἀνεπίτρεπτος.

Ἀλλὰ αἱ ἐπιπτώσεις τῆς κρίσεως δὲν περιορίζονται εἰς τὸν Ἐθνικὸν καὶ μόνον τομέα.

Ὡς συνέβη καὶ κατὰ τὸ παρελθὸν εἰς ἀναλόγους καμπὰς τῆς ἱστορίας μας, αἱ δυνάμεις τῆς πολιτικοοικονομικῆς ἀντιδράσεως ἐθεώρησαν κατάλληλον τὴν ἀναταραχὴν διὰ νὰ ἐξαπολύσουν ἐν ἀνέσει συντονισμένην ἐπίθεσιν κατὰ τῶν πνευματικῶν, κοινονικῶν καὶ ἰδίᾳ τῶν οἰκονομικῶν κατακτήσεων τῶν εὐρυτέρων λαϊκῶν στρωμάτων τῆς Χώρας μας.

Οὐδεμίαν πρόθεσιν ἔχομεν νὰ ἐξάρωμεν ἢ νὰ καταδικάσωμεν τὸ ἔργον συγκεκριμένης κυβερνήσεως. Ἐξ ἄλλου, πιστεύομεν βαθύτατα ὅτι ἡ ἄνοδος εἰς ὑψηλότερα πολιτιστικὰ ἐπίπεδα συντελεῖται πάντοτε ὑπὸ ὡρισμένας εἰδικὰς συνθήκας διὰ τῆς ἐμφανοῦς καὶ ἀφανοῦς ἐν τῇ πράξει συνεργασίας ὅλων τῶν διορατικῶν καὶ δραστηρίων ἀτόμων ἀνεξαρτήτως τῆς εἰδικωτέρας παρατάξεως εἰς τὴν ὁποίαν διὰ διαφόρους λόγους ἀνήκουν. Εἰς τὸ συγκεκριμένον κυβερνητικὸν σχῆμα ἀπομένει μόνον — καὶ διὰ τὴν χώραν μας εἶναι ἀρκετὸν — νὰ δημιουργήσῃ τὰ κατάλληλα πλαίσια καὶ τὰς συνθήκας διὰ τὴν ἀπρόσκοπτον ἀνάπτυξιν τῆς συνεργασίας ταύτης. Πάντως εἶναι γεγονὸς ὅτι ἡ κυβέρνησις τῆς Ἑνώσεως Κέντρου, εἴτε ἐξ ἰδίας πρωτοβουλίας εἴτε εὑρεθεῖσα πρὸ τῶν δικαίων λαϊκῶν ἀξιώσεων, ἐμελέτα καὶ ἀπεπειράθη νὰ προβῇ εἰς τὰς πρώτας θετικὰς ἐνεργείας διὰ τὴν κατὰ τὸ δυνατὸν ἱκανοποίησιν τῶν αἰτημάτων τῶν εὐρυτέρων στρωμάτων τοῦ πληθυσμοῦ.

Εἰδικώτερον, γενικῶς παραδεκτὴ ἐγένετο ὑπὸ τῶν βασικῶν στελεχῶν ταύτης, ἡ ἀνάγκη τοῦ ἐκδημοκρατισμοῦ τῶν διαφόρων τομέων τῆς κοινωνικοοικονομικῆς ζωῆς τῆς Χώρας καὶ ἡ ὑπαγωγὴ εἰς μίαν γενικωτέραν συνειδητὴν πειθαρχίαν διὰ νὰ ἐπιτευχθῇ τὸ ταχύτερον ἡ ἀποκόλλησίς μας ἐκ τῆς ὁμάδος τῶν ὑποαναπτύκτων — πολιτικῶς, οἰκονομικῶς καὶ κοινωνικῶς — χωρῶν. Πρὸς τούτοις κατενοήθη ὅτι ἡ ἐπιβαλλομένη ἐπιτάχυνσις τῆς οἰκονομικῆς ἀναπτύξεως ἔδει νὰ συντελεῖται (καὶ ἐδῶ ὑφίσταται ταυτότης ἀπόψεων τῶν ὀρθοφρονούντων) ἐν ἁρμονίᾳ πρὸς τὴν δικαιοτέραν κατανομὴν τοῦ Ἐθνικοῦ εἰσοδήματος μεταξὺ τῶν διαφόρων κοινωνικῶν τάξεων.

Ἡ πολιτικοκοινωνικὴ ἀντίδρασις ὅμως ἐπωφεληθεῖσα τῆς δημιουργηθείσης ἐκ τῆς πτώσεως τῆς ἐν λόγῳ κυβερνήσεως ἀναταραχῆς, προσπαθεῖ ν' ἀφαιρέσῃ, δι' ἴδιον καὶ μόνον ὄφελος, ὅ,τι ἐκ τῆς ὡριμάνσεως τῶν συνθηκῶν παρεχωρήθη εἰς τὰ εὐρύτερα στρώματα τοῦ λαοῦ.

Οὕτω, ἐνῶ τὸ εὐρύτερον πρόγραμμα τῆς κοινωνικῆς καὶ οἰκονομικῆς ἀναπτύξεως ἐγκατελείφθη, ἡ παιδεία (διότι παράγει φῶς) ὠθεῖται καὶ πάλιν πρὸς τὸν στεῖρον λογιωτατισμόν, ἐνῶ ἐπανεγείρονται δι' ὅλων τῶν μέσων τὰ διάφορα οἰκονομικὰ ὁδοφράγματα πρὸς παρεμπόδισιν τῆς μορφώσεως τῶν τέκνων τῶν ἀπορωτέρων τάξεων.

Αἱ γενόμεναι μικραὶ βελτιώσεις εἰς τὰς παροχὰς πρὸς τὰς λαϊκὰς τάξεις ἐβαπτίσθησαν «μετὰ βδελυγμίας» ἀλόγιστοι δαπάναι καὶ ἐπιδιώκεται ἡ ἄμεσος ἢ ἔμμεσος (διὰ τοῦ πληθωρισμοῦ ἢ τῆς φορολογίας) ἐξουδετέρωσίς των.

Βεβαίως, ἓν ἰσχυρὸν καὶ γνήσιον συνδικαλιστικὸν κίνημα εἶναι μέγα ἐμπόδιον εἰς τὸ... θεάρεστον αὐτὸ ἔργον. Ὡς ἐκ τούτου ἐπιβάλλεται ἡ διάσπασίς του καὶ ἡ ὑποδούλωσίς του εἰς τοὺς ἐργοδότας. Ἐν σπουδῇ ἀνακαλοῦνται εἰς τὴν ἐνέργειαν διὰ τῆς ἀόκνου παρασκηνιακῆς δραστηριότητος τῶν ἐργοδοτικῶν κύκλων πάντα τὰ κατάλληλα πρὸς τὸν σκοπὸν τοῦτον στοιχεῖα. Ἡ ἐκ νέου ἀνάρρησις εἰς τὴν Διοίκησιν τῆς Γενικῆς Συνομοσπονδίας ἀτόμων διακρινομένων διὰ τὴν συνεπῆ πρὸς τὸ ἐπὶ εἰκοσαετίαν καθεστὼς τῆς διαφθορᾶς τῶν συνειδήσεων καὶ καταπροδόσεως τῶν συμφερόντων τῶν ἐργαζομένων πείθει ἀπολύτως αὐτοὺς περὶ τοῦ σκοποῦ εἰς τὸν ὁποῖον ἀποβλέπουν τὰ μεγάλα οἰκονομικὰ συμφέροντα: τὴν ἐπαναδημιουργίαν κατευθυνομένου συνδικαλισμοῦ μὲ μόνον προορισμὸν τὴν ἀποστολὴν συγχαρητηρίων τηλεγραφημάτων πρὸς τὴν ἑκάστοτε κυβέρνησιν.

Ἀπομένει εἰς τὰς μαζικὰς καὶ μαχητικὰς συνδικαλιστικὰς ὀργανώσεις τῶν ἐργαζομένων ὁ ἀγὼν διὰ τὴν ματαίωσιν τῶν σχεδίων τῶν ἀντιδραστικῶν δυνάμεων διὰ νὰ καταστῇ δυνατὴ ἡ διατήρησις ἑνὸς τουλάχιστον ἀνεκτοῦ βιοτικοῦ ἐπιπέδου. Καὶ ὁ ἀγὼν αὐτός, πέραν τῆς ἐξυπηρετήσεως τῶν εἰδικωτέρων συμφερόντων τῶν ἐργαζομένων, εἶναι βέβαιον ὅτι θὰ ἔχῃ καὶ εὐρυτέρας εὐεργετικὰς ἐπιπτώσεις εἰς τὴν κοινωνικὴν καὶ οἰκονομικὴν ζωὴν τῆς Χώρας.

ΑΙ ΕΞΕΛΙΞΕΙΣ ΕΙΣ ΤΗΝ ΕΘΝΙΚΗΝ ΤΡΑΠΕΖΑΝ

Κατὰ τὴν ἀπολογιζομένην περίοδον ἡ Διοίκησις τῆς Τραπέζης εὑρέθη ἐνώπιον ὡρισμένων δυσχερειῶν αἱ πλεῖσται τῶν ὁποίων ἦσαν ἀπότοκοι τῆς κατὰ τὰ ἀνωτέρω ἐκτεθείσης πολιτικῆς ἀναταραχῆς.

Εἰδικώτερον ἡ γενικὴ μείωσις τοῦ αὐξητικοῦ ρυθμοῦ τῶν καταθέσεων εἶχεν ἀνάλογον ἐπίδρασιν ἐπὶ τῶν τοποθετήσεων καὶ τῶν συναφῶν ὠφελειῶν τῆς Τραπέζης.

Ἐξ ἀντιθέτου, τὰ γενικὰ Ἔξοδα τοῦ Ἱδρύματος ἐσημείωσαν ποιάν τινα ἄνοδον, μέρος τῆς ὁποίας ὠφείλετο καὶ εἰς τὴν φυσιολογικὴν ἐξέλιξιν τοῦ προσωπικοῦ, τὰς μικρὰς μισθολογικὰς αὐξήσεις, τὰς προσλήψεις νέων ὑπαλλήλων, τὴν ἐπίλυσιν ὡρισμένων θεμάτων ἀπὸ μακροῦ ἐκκρεμούντων κλπ.

Ἡ ἐν προκειμένῳ ἐξέλιξις ἐπτόησε τὴν Διοίκησιν τῆς Τραπέζης. Οἱ πάντοτε πρόθυμοι διὰ «καλὰς συμβουλὰς» εὗρον τὴν λύσιν: «Τέρμα εἰς τὰς — δῆθεν — παροχὰς πρὸς τὸ Προσωπικόν. Μόνον διὰ τοῦ τρόπου τούτου θὰ καταστῇ δυνατὴ ἡ παροχὴ μερίσματος ἴσου πρὸς τὰ προηγούμενα ἔτη καὶ ἡ παροῦσα Διοίκησις δὲν θὰ φανῇ ὑστεροῦσα εἰς δραστηριότητα τῆς ἀνεκδιηγήτου Διοικήσεως Χέλμη».

Ἡ λύσις τῶν οἰκονομιῶν πρὸς τὴν κατεύθυνσιν τοῦ Προσωπικοῦ εἶναι φυσικῷ τῷ λόγῳ ἐν πολλοῖς εὔκολος καὶ δὲν ἀπαιτεῖται ἰδιάζουσα διὰ τὴν ἐφαρμογήν της ἱκανότης.

Αἱ συνέπειαί της ὅμως ἦτο δυνατὸν νὰ ἀποβοῦν αὐτόχρημα καταστρεπτικαὶ διὰ τὸ Ἵδρυμα ὅταν ἡ τακτικὴ τῶν περιορισμῶν εἰς τὴν ἱκανοποίησιν δικαίων αἰτημάτων ὑπερβαίνει ὡρισμένα ὅρια. Καὶ αὐτὴ εἶναι ἀκριβῶς ἡ περίπτωσίς μας. Ἐὰν ἀπεφεύχθη ἡ μεγάλης ἐκτάσεως ἀναταραχὴ ὀφείλεται εἰς τὴν ὑπὸ τῆς Ἐκπροσωπήσεως ἐπίδειξιν συναισθήσεως εὐθύνης ἔναντι τοῦ Ἱδρύματος καὶ τῶν ἀπομάχων μας.

Σημειωτέον πρὸς τούτοις ὅτι τὸ μέρισμα ὡς πρὸς τὸ ὕψος τοῦ ὁποίου ἡ παροῦσα Διοίκησις εὐθυγραμμίσθη μὲ τὴν προηγουμένην, εἶναι ἀρκετὰ ὑψηλὸν κατόπιν τοῦ γνωστοῦ ἐν προκειμένῳ ἅλματος, τὸ ὁποῖον ἐπεχείρησε καθαρῶς διὰ λόγους ἐντυπώσεων τὸ 1964 ὁ ἀπερχόμενος κ. Χέλμης.

Ἐξ ἄλλου, ἡ ἐλπιζομένη ὑφ' ὅλων τῶν ὑπηρετούντων εἰς τὸ Ἵδρυμα ἀναδιοργάνωσις τοῦ ὑπηρεσιακοῦ μηχανισμοῦ δὲν πραγματοποιεῖται μὲ τὸν προσήκοντα ρυθμόν. Ὁλόκληροι Διευθύνσεις τῆς Τραπέζης ἐξακολουθοῦν νὰ ἐμφανίζουν εἰκόνα διαλύσεως, ἐνῶ ἄλλαι δὲν ἔχουν κατανοήσει εἰσέτι ποῖαι εἶναι αἱ ὑποχρεώσεις των.

Καὶ ὅμως ὁ τομεὺς τῆς ὀρθολογικῆς λειτουργίας τῆς Τραπέζης ἦτο κατ' ἐξοχὴν ἐκεῖνος ὅστις, ὡς ἐπιστεύθη, θὰ ἀπετέλῃ οὐχὶ μόνον πρωταρχικὴν μέριμναν ἀλλὰ καὶ εὐκαιρίαν ἐπιδείξεως τῶν ἰδεῶν καὶ τῶν ἱκανοτήτων τῆς Διοικήσεως.

Ἀτυχῶς ὁ πολυπλόκαμος μηχανισμὸς εἰς τὰ καίρια σημεῖα τοῦ ὁποίου εὑρίσκονται γνωστοὶ καριερίσται, ἀναδειχθέντες λόγῳ τῆς εὐνοίας ἢ τῆς συμπτώσεως, ἐπέτυχε νὰ ἀσκήσῃ τὴν παραλυτικὴν ἐπὶ τοῦ ἔργου τῆς Διοικήσεως ἐπίδρασίν του. Οὕτω αἱ ἀναλαμβανόμεναι προσπάθειαι δὲν εὑρίσκουν τὴν ἐπιβαλλομένην συνέχειαν καὶ ἡ Τράπεζα κινεῖται ἐπὶ τῆς γνωστῆς καὶ πεπατημένης ὁδοῦ εἰς στιγμὰς πράγματι κοσμογονικῶν ἐξελίξεων εἰς τὸν τομέα τῆς οἰκονομίας.

Τὰ θέματα τοῦ προσωπικοῦ

Α) Θέματα ἐκτὸς Ὀργανισμοῦ.

Τὸ κύριον βάρος τῆς συλλογικῆς δραστηριότητος κατὰ τὸ παρελθὸν ἔτος ἐρρίφθη εἰς τὸ θέμα τῆς τροποποιήσεως τοῦ Ὀργανισμοῦ Ὑπηρεσίας.

Ἡ ἱστορία του εἶναι εἰς ὅλους μας γνωστὴ καὶ δὲν ὑπάρχει λόγος νὰ ἀνατρέχωμεν εἰς τὸ παρελθόν. Γεγονὸς εἶναι ὅτι γενικὴ εἶναι ἡ πίστις διὰ τὴν ἀναγκαιότητα τῆς τροποποιήσεως τοῦ ἰσχύοντος ἀναχρονιστικοῦ Ὀργανισμοῦ Ὑπηρεσίας.

Βάσιν τῶν τροποποιήσεων θὰ ἔπρεπε νὰ ἀποτελοῦν δύο ἀρχαί. Ἡ ἀρχὴ τῆς ἴσης μεταχειρίσεώς μας πρὸς τοὺς συναδέλφους τῶν λοιπῶν μεγάλων Τραπεζῶν καὶ ἡ ἀρχὴ τῆς ἴσης μεταχειρίσεως τῶν διαφόρων κατηγοριῶν τοῦ Προσωπικοῦ μεταξύ των.

Διὰ τὴν ἐφαρμογὴν καὶ εἰς τὸ Προσωπικὸν τῆς Ἐθνικῆς τῆς ἀρχῆς τῆς ἴσης μεταχειρίσεως πρὸς τὰς λοιπὰς Τραπέζας εἴχομεν τὴν κατηγορηματικὴν διαβεβαίωσιν τῆς παρούσης Διοικήσεως εὐθὺς ὡς αὕτη ἀνέλαβε τὰ καθήκοντά της. Ἡ ἴση μεταχείρισις τῶν διαφόρων κατηγοριῶν τοῦ Προσωπικοῦ ἦτο αὐτονόητος, τοὐλάχιστον διὰ Διοίκησιν σεβομένην τὴν ἠθικήν.

Τὰ εἰδικώτερα θέματα

Πρὶν ἢ ἀναφερθῶμεν εἰς τὴν ἐξέλιξιν τῶν συζητήσεων διὰ τὸν Ὀργανισμὸν θὰ παραθέσωμεν τὰ ἐπιλυθέντα εἰδικώτερα θέματα διὰ τὰ ὁποῖα κατεβλήθη ἐκ τῆς πλευρᾶς τῆς Διοικήσεως προσπάθεια νὰ συνδεθοῦν μὲ τὴν τροποποίησιν τοῦ Ὀργανισμοῦ καὶ νὰ προστεθοῦν εἰς τὰς δοθείσας σχετικὰς λύσεις, ἐνῶ εἰς τὴν πραγματικότητα ἐπρόκειτο περὶ συμμορφώσεως τῆς Τραπέζης πρὸς τὰς διατάξεις Νόμων ἢ τοῦ ἰσχύοντος Ὀργανισμοῦ.

α) Ἄρσις τῆς Προσωρινότητος τῶν ἀπὸ τοῦ 1953 καὶ ἐντεῦθεν προσληφθέντων συναδέλφων δι' ἐπισήμου διαγωνισμοῦ. Ὡς γνωστὸν ὁ ἰσχύων Ὀργανισμὸς δὲν προβλέπει ἐπιβολὴν προσωρινότητος εἰς τοὺς δι' ἐξετάσεων, κυρίως, προσλαμβανομένους ὑπαλλήλους.

Παρὰ ταῦτα αἱ Διοικήσεις τῆς Τραπέζης ἐπέβαλον αὐθαιρέτως προσωρινότητα ἑνὸς ἔτους εἰς τοὺς συναδέλφους τῆς ἐν λόγῳ κατηγορίας καθεστὼς τὸ ὁποῖον ἔτεινε νὰ μονιμοποιηθῇ ὑπὸ διαφόρους μορφάς.

Ἦτο ἐξόφθαλμος ἡ παρανομία τῆς Τραπέζης ἀλλὰ δυστυχῶς δὲν ἦτο δυνατὴ ἡ διὰ τῆς δικαστικῆς ὁδοῦ ἄρσις ταύτης, διότι τὰ μὲν συλλογικὰ ὄργανα δὲν νομιμοποιοῦνται νὰ προσφύγουν εἰς τὰ δικαστήρια, οἱ δὲ συνάδελφοι τῆς προαναφερθείσης κατηγορίας, μικροὶ εἰς τὸν βαθμόν, δὲν ἐθεώρουν ὀρθὸν νὰ ἀντιδικήσουν μὲ τὴν Τράπεζαν.

Διὰ τῶν διαδοχικῶν προσλήψεων ὁ ἀριθμὸς τῶν ἀπὸ τοῦ 1953 καὶ ἐφεξῆς προσληφθέντων συναδέλφων εἰς τοὺς ὁποίους εἶχεν ἐπιβληθῆ ἡ προσωρινότης τοῦ ἑνὸς ἔτους ὑπερέβη κατὰ πολὺ τοὺς χιλίους. Τὸ θέμα, ὡς ἀντιλαμβανόμεθα πάντες, εἶχε προσλάβει μεγάλας διαστάσεις καὶ ἡ ἐπίλυσίς του μοιραίως προσέκρουεν πλέον καὶ εἰς τὰς οἰκονομικὰς διὰ τὴν Τράπεζαν συνεπείας.

Ἡ Διεύθυνσις Προσωπικοῦ καὶ ἐν συνεχείᾳ ἡ Διοίκησις παρεδέχθησαν ἀμέσως τὸ δίκαιον τοῦ αἰτήματος καὶ ἐπροθυμοποιήθησαν νὰ ἄρουν τὴν παρανομίαν. Ἐν τούτοις ἡ ὑπογραφὴ τῆς σχετικῆς πράξεως τῆς Διοικήσεως ἐβράδυνεν ἀδικαιολογήτως ἐπὶ μακρόν. Ἀπὸ τῶν μέσων τοῦ παρελθόντος Ἀπριλίου ἡ Διεύθυνσις Προσωπικοῦ διεβεβαίωνε τόσον τὴν ἐκπροσώπησιν ὅσον καὶ ἀπ' εὐθείας τοὺς ἐνδιαφερομένους ὅτι ἡ πρᾶξις ἦτο ἕτοιμος καὶ ἐπρόκειτο νὰ ὑπογραφῇ. Ἐδέησε νὰ παρέλθουν ἑπτὰ ὁλόκληροι μῆνες διὰ νὰ τεθῇ ἡ ὑπογραφὴ τοῦ κ. Διοικητοῦ εἰς τὴν ἐν λόγῳ πρᾶξιν καὶ ἔπειτα ἀπὸ ἀναρίθμητα διαβήματα, παρακλήσεις καὶ πιέσεις τῆς Ἐκπροσωπήσεως.

Σημειωτέον ὅτι ἡ Ἐκπροσώπησις λαμβάνουσα ὑπ' ὄψιν τὰς δυσχερείας τῶν στιγμῶν δὲν ἔθεσε θέμα διὰ τὴν καταβολὴν γενικῶς διαφορῶν ἀναδρομικῶν καὶ ἠνέχθη τὴν ἀπὸ 2.7.65 ἔναρξιν τῶν οἰκονομικῶν συνεπειῶν τῆς ἐν προκειμένῳ προωθήσεως. Παρεκάλεσεν ὅμως ἐπιμόνως νὰ καταβληθοῦν τὰ ὀφειλόμενα ἀναδρομικὰ τῆς τελευταίας τοὐλάχιστον σειρᾶς συναδέλφων οἱ ὁποῖοι τὸ πρῶτον ἐμονιμοποιοῦντο ἔπειτα ἀπὸ μακρὰν παραμονὴν ὑπὸ τὸ καθεστὼς τῆς προσωρινότητος. Δυστυχῶς ἡ Διοίκησις δὲν ἐδέχθη ἐπὶ τοῦ παρόντος νὰ ἱκανοποιήσῃ καὶ τὸ αἴτημα τοῦτο.

6) Ἄρσις τῆς προσωρινότητος τῶν ἐκ τῆς τέως Τραπέζης Ἀθηνῶν προερχομένων συναδέλφων.

Ἐπανειλημμένως ἐξηγήθη ἀπὸ τῶν στηλῶν τῆς «Τραπεζιτικῆς» καὶ δι' ἀνακοινώσεων τοῦ Συλλόγου μας ὁ τρόπος διὰ τοῦ ὁποίου ἐπραγματοποιήθη ἡ ἔνταξις τοῦ Προσωπικοῦ τῶν δύο συγχωνευθεισῶν, τὸ 1953, Τραπεζῶν. Τὸ προσωπικὸν τῆς τ.

(Συνέχεια στὴν 6η σελίδα)

ΕΥΣΤΡ. ΧΑΤΖΗΕΜΜΑΝΟΥΗΛ

Διδάκτωρ τοῦ Πανεπιστημίου Ἀθηνῶν. Τ. ἐπιμελητὴς τῆς Α΄ Μαιευτικῆς καὶ Γυναικολογικῆς κλινικῆς καὶ τοῦ Δημοσίου Μαιευτηρίου. Ἐκπαιδευθεὶς εἰς Ἀγγλίαν.

Δέχεται καθ' ἑκάστην: 5-7 μ. μ. Βουκουρεστίου 27 Τηλ. 611.064.

Ο ΑΠΟΛΟΓΙΣΜΟΣ ΤΗΣ ΣΥΛΛΟΓΙΚΗΣ ΔΡΑΣΤΗΡΙΟΤΗΤΟΣ

(Συνέχεια ἀπὸ τὴν 5η σελίδα)

’Εθνικῆς ἠδικήθη διότι κατὰ τὴν ἔνταξιν ἐλήφθη ὑπ’ ὄψιν οὐχὶ ὁ χρόνος ὑπηρεσίας ἀλλὰ ὁ βαθμὸς τὸν ὁποῖον κατεῖχεν ἕκαστος ὑπάλληλος καὶ οὕτω οἱ συνάδελφοι τῆς τέως ’Αθηνῶν οἱ ὁποῖοι δὲν εἶχον προσωρινότητα προηγοῦντο τῶν ὁμοχρόνων των τῆς τ. ’Εθνικῆς κατὰ τὸν χρόνον τῆς προσωρινότητος τῶν τελευταίων τούτων. ’Επὶ Διοικήσεως Κυριακοπούλου «ἐξουδετερώθη» ἡ ἐν προκειμένῳ ἀδικία, οὐχὶ ὡς ἔδει διὰ τῆς ἀντιστοίχου προωθήσεως τῶν ἐκ τῆς τ. ’Εθνικῆς προερχομένων κατὰ τὸν χρόνον τῆς προσωρινότητός των ἀλλὰ διὰ παρανόμου καθυστερήσεως τῆς ἐξελίξεως μερίδος συναδέλφων τῆς τ. Τραπέζης ’Αθηνῶν.

‘Ο ἐκ τῶν ἐνδιαφερομένων συνάδελφος κ. Κατσούλης, τ. Πρόεδρος τοῦ ἀδελφοῦ Συλλόγου προσέφυγεν εἰς τὴν Δικαιοσύνην καὶ ἐδικαιώθη. ‘Η ἐπιβληθεῖσα εἰς αὐτὸν καθυστέρησις ἤρθη.

Παρὰ ταῦτα τὸ ζήτημα παρέμεινεν. Διὰ τοὺς λόγους τοὺς ὁποίους καὶ ἀνωτέρω ἀναφέρομεν εἰς τὴν περίπτωσιν τῆς παρανόμου, ὡσαύτως, προσωρινότητος τῶν ἀπὸ τὸ 1953 καὶ ἐφεξῆς προσληφθέντων συναδέλφων ἡ Συλλογικὴ ’Εκπροσώπησις δὲν ἠδύνατο νὰ προσφύγῃ εἰς τὴν δικαιοσύνην, ἀνεπιθύμητος δὲ ἦτο τοιαύτη ἐνέργεια καὶ διὰ τοὺς περισσοτέρους ἐκ τῶν ἐν ἐνεργείᾳ συναδέλφους τῆς τ. ’Αθηνῶν.

‘Η Διοίκησις ἐδέχθη κατόπιν κοινῆς ὅλων τῶν Συλλόγων παραστάσεως καὶ τὴν ἱκανοποίησιν τοῦ ἐν λόγῳ αἰτήματος καὶ ἦρε διὰ πράξεως τὴν ἐπιβληθεῖσαν καθυστέρησιν πολλῶν συναδέλφων τῆς τέως ’Αθηνῶν. Ταυτοχρόνως ἡ Διοίκησις τῆς Τραπέζης ἀνεγνώρισε τὸ ἠθικὸν πλέον δικαίωμα τῶν ἐκ τῆς τ. ’Εθνικῆς προερχομένων συναδέλφων διὰ τὴν ἄρσιν τῆς ὑφισταμένης εἰς βάρος των προσωρινότητος. ‘Η ὑλοποίησις τῆς ἀναγνωρίσεως ταύτης θὰ ἐπιδιωχθῇ διὰ τῆς ψηφίσεως εἰδικοῦ νόμου ἂν καὶ κατὰ τὴν γνώμην τῆς ’Εκπροσωπήσεως εἶναι δυνατὴ καὶ ἡ διὰ πράξεως Διοικήσεως ρύθμισις τοῦ θέματος ὡς συνέβη καὶ μὲ τὴν ἄρσιν τῆς καθυστερήσεως τὴν ὁποίαν ἐνεφάνιζεν τὸ θῆλυ προσωπικὸν τῆς ’Εθνικῆς συνεπείᾳ τῆς παραμονῆς ἐπὶ τρία ἔτη εἰς τὸν βαθμὸν τῆς δοκίμου. Πράγματι ἡ Διοίκησις Χέλμη ὀρθῶς καὶ ἀντιθέτως πρὸς τὴν Διοίκησιν Κυριακοπούλου ἡ ὁποία ἐπέβαλε τὴν χρονικὴν ἐξίσωσιν διὰ καθυστερήσεως τῶν ἐκ τῆς τ. ’Αθηνῶν προερχομένων, προώθησε κατὰ ἓν ἔτος τὸ θῆλυ προσωπικὸν τῆς ’Εθνικῆς διὰ νὰ μὴ ὑπολείπωνται ἐκ τοῦ προαναφερθέντος λόγου τοῦ Προσωπικοῦ τῆς ἑτέρας τῶν συγχωνευθεισῶν Τραπεζῶν.

γ) ‘Η ἐπαναχορήγησις τῆς προωθήσεως τῶν πολεμιστῶν τοῦ ’Αλβανικοῦ μετώπου (Ν. 1799)42). Καὶ εἰς τὸ ἐν λόγῳ θέμα ἡ Διοίκησις συνεμορφώθη πρὸς τὰς ἐκδοθείσας σχετικῶς δικαστικὰς ἀποφάσεις, ἐπαναχορηγήσασα τὴν ἀφαιρεθεῖσαν προώθησιν. Συμφώνως δὲ πρὸς τὴν παγίως καθιερωμένην τακτικὴν ἡ συμμόρφωσις εἶναι μερικὴ μὴ περιλαμβάνουσα καὶ τὴν καταβολὴν τῶν σχετικῶν ἀναδρομικῶν.

Αἱ συζητήσεις διὰ τὸν ’Οργανισμὸν

‘Ως ἀνεφέρθη εἰς τὸν ἀπολογισμὸν τοῦ παρελθόντος ἔτους καὶ κατὰ τὴν σχετικὴν συζήτησιν εἰς τὴν περυσινὴν Γενικὴν Συνέλευσιν αἱ συζητήσεις διὰ τὸν ’Οργανισμὸν εἶχον περατωθῆ εἰς τὴν ἐπὶ ἐπιπέδου Διευθύνσεως Προσωπικοῦ Μικτὴν ’Επιτροπὴν περὶ τὰς ἀρχὰς Μαρτίου τοῦ 1965.

Κατὰ τὰς ἐν λόγῳ συζητήσεις τὸ σύνολον τῶν ἀπόψεων τῆς ’Εκπροσωπήσεως ἐπὶ τῶν διαφόρων θεμάτων εἶχε τεθῆ ὑπ’ ὄψιν τῶν ἁρμοδίων ὑπηρεσιακῶν παραγόντων καὶ εἶχον δοθῆ πᾶσαι αἱ ζητηθεῖσαι διευκρινήσεις.

‘Υπελείποντο ἡ κατάρτισις τῆς ἐπὶ τοῦ ’Οργανισμοῦ εἰσηγήσεως τῆς ἁρμοδίας Διευθύνσεως καὶ ἡ ἐπ’ αὐτῆς ἀπόφασις τῆς Διοικήσεως τῆς Τραπέζης. Πράγματι αὕτη κατηρτίσθη, ὡς τουλάχιστον μᾶς διεβεβαίωσαν, ἐντὸς τοῦ Μαρτίου καὶ ὑπεβλήθη εἰς τὴν Διοίκησιν. ‘Η σχετικὴ ἀπάντησις ἀνεμένετο περὶ τὰ μέσα ’Απριλίου ἀφοῦ θὰ εἶχε τεθῆ τὸ ὅλον θέμα ὑπ’ ὄψιν τοῦ Γενικοῦ Συμβουλίου τῆς Τραπέζης.

Παραδόξως ὅμως ἀπάντησις ἐπὶ τῶν θεμάτων τοῦ ’Οργανισμοῦ βάσει τῆς ὑποτιθεμένης ὑπηρεσιακῆς εἰσηγήσεως δὲν ἐδόθη. ’Αντὶ ἀπαντήσεως ἡ ’Εκπροσώπησις ἐκλήθη καὶ πάλιν εἰς τὴν Τράπεζαν τῶν συζητήσεων, αὐτὴν δὲ τὴν φορὰν ἐπὶ ἐπιπέδου ‘Υποδιοικήσεως. ‘Η δοθεῖσα ἐξήγησις ἦτο ὅτι ἡ Διοίκησις τῆς Τραπέζης ἐπεθύμει νὰ συζητήσῃ ἀπ’ εὐθείας μὲ τὴν ’Εκπροσώπησιν ἐξ ὑπαρχῆς ὅλα τὰ θέματα τοῦ ’Οργανισμοῦ διὰ νὰ δυνηθῇ νὰ μορφώσῃ τελικὴν γνώμην ἐπὶ τῶν ἐπενεκτέων τροποποιήσεων. ‘Η συμμετοχὴ εἰς τὴν συζήτησιν τοῦ ἐκ τῶν μελῶν τῆς Διοικήσεως τῆς Τραπέζης ‘Υποδιοικητοῦ κ. Γαζῆ, γνώστου ἐν πολλοῖς τῶν ζητημάτων τοῦ Προσωπικοῦ, ὡς ἐκ τῆς καιρίας θέσεως τὴν ὁποίαν κατεῖχεν οὗτος ἐπὶ ἔτη εἰς τὸ Ἵδρυμα, εἶχε τὴν ἔννοιαν ὅτι θὰ ἐπρόκειτο περὶ τελικῆς ἀναψηλαφήσεως τοῦ ὅλου θέματος πρὸς τὸν σκοπὸν ἐξευρέσεως λύσεων.

’Εν τούτοις δὲν συνέβη τοιοῦτον τι. Εἰς τὴν οὐσίαν ἐπρόκειτο περὶ ἐπαναλήψεως ἐξ ὑπαρχῆς τῶν συζητήσεων ἐφ’ ὅλων τῶν θεμάτων τοῦ ’Οργανισμοῦ ὡς εἶχεν ἀκριβῶς συμβῆ καὶ εἰς τὴν ἐπὶ ἐπιπέδου Διευθύνσεως Προσωπικοῦ Μικτὴν ’Επιτροπήν. ‘Ο κ. ‘Υποδιοικητὴς ἤκουε τὰς ἀπόψεις τῆς ’Εκπροσωπήσεως, ἐζήτει διευκρινίσεις ἐπ’ αὐτῶν, ἐλάμβανε σημειώσεις κλπ., πρὸς τὸν σκοπὸν καταρτίσεως μιᾶς τελικῆς πλέον εἰσηγήσεως ἐπὶ τῶν λύσεων αἱ ὁποῖαι ἔδει νὰ δοθοῦν εἰς τὰ τεθέντα ὑπὸ τῆς ’Εκπροσωπήσεως θέματα.

’Αλλὰ καὶ ἂν θεωρηθῇ πρὸς στιγμὴν ὅτι ἦτο ἀναγκαία ἡ κατὰ τὰ ἀνωτέρω ἐπανάληψις τῶν συζητήσεων, ἡ ἐπὶ μακρὸν παράτασις τούτων ἦτο ἀπὸ πάσης πλευρᾶς ἀδικαιολόγητος. Τὰ θέματα τοῦ ’Οργανισμοῦ εἶχον ἐξαντλητικῶς συζητηθῆ μετὰ τῶν ἁρμοδίων ὑπηρεσιακῶν παραγόντων, οἱ ὁποῖοι ἀσφαλῶς εἶχον καταλήξει εἰς ὡρισμένα συμπεράσματα. ‘Η ἀπὸ κοινοῦ ἐπισκόπησις καὶ ἡ διερεύνησις τούτων ἔπρεπε νὰ καλύψῃ διάστημα 20 ἡμερῶν τὸ πολύ. ’Εν τούτοις αἱ διαπραγματεύσεις τῶν Συλλόγων μετὰ τοῦ κ. ‘Υποδιοικητοῦ συνεχίζοντο ἐπὶ μῆνας καὶ ἐφθάσαμεν αἰσίως εἰς τὸν Αὔγουστον, τὸν μῆνα τῶν ἀδειῶν. Αἱ ἀλληλοδιάδοχοι ἀπουσίαι τοῦ κ. Γαζῆ καὶ τοῦ κ. Παπαλέτσου δὲν ἐπέτρεψαν οὐσιαστικὰς συζητήσεις κατὰ τὸν ἐν λόγῳ μῆνα.

Μὲ τὴν ἐπάνοδον περὶ τὰς ἀρχὰς Σεπτεμβρίου ὅλων τῶν ὑπευθύνων κατέστη πλέον προφανὴς ἡ διάθεσις τῆς Διοικήσεως διὰ τὴν παρέλκυσιν τοῦ ὅλου θέματος τοῦ ’Οργανισμοῦ, κατὰ τρόπον μὴ δυνάμενον νὰ γίνῃ ἀποδεκτὸς ὑπὸ τῶν ἐργαζομένων εἰς τὸ Ἵδρυμα.

Συνεπείᾳ τῆς κατὰ τὰ ἀνωτέρω τακτικῆς ἐκηρύχθη τὴν 13.9.65 δίωρος στάσις ἐργασίας εἰς τὰ δύο Κεντρικὰ Καταστήματα. ‘Η ἐπιτυχία τῆς στάσεως — πρώτη οὐσιαστικῶς ἐκδήλωσις στρεφομένη κατὰ τῆς παρούσης Διοικήσεως — ἀπέδειξε τὴν ἑτοιμότητα καὶ τὴν ἀποφασιστικότητα τοῦ Προσωπικοῦ νὰ ἀγωνισθῇ διὰ τὴν ἱκανοποίησιν τῶν δικαίων αἰτημάτων του, μετὰ τὴν ἐξάντλησιν ὅλων τῶν λογικῶν περιθωρίων χρόνου.

Τὴν ἀλήθειαν αὐτὴν δὲν ἠδυνήθησαν νὰ ἀντιληφθοῦν ὡρισμένα στελέχη τῆς Τραπέζης τὰ ὁποῖα προσεπάθησαν νὰ παρεμποδίσουν τὴν κήρυξιν τῆς στάσεως ἢ νὰ περιορίσουν τὴν ἐπιτυχίαν ταύτης διὰ μεθόδων τὸ πρῶτον χρησιμοποιηθεισῶν εἰς τὴν Τράπεζάν μας.

Πράγματι οὐδέποτε κατὰ τὸ παρελθὸν καὶ εἰς τὰς ὀξυτέρας στάσεις ἐργασίας μὲ συγκεντρώσεις τοῦ Προσωπικοῦ τὴν ὥραν τῆς ἐργασίας καὶ ἐκφωνήσεις λόγων, διευθυνταὶ ἢ στελέχη τοῦ Κεντρικοῦ Καταστήματος ἐξῆλθον τῶν γραφείων των διὰ νὰ κάμουν «συστάσεις» κλπ. εἰς τοὺς ἐκπροσώπους τοῦ Συλλόγου καὶ νὰ ἐπηρεάσουν διὰ τῆς παρουσίας των τοὺς συναδέλφους.

‘Η ψυχρὰ τῆς ἀνεπιτρέπτου ταύτης ἐνεργείας των ὑποδοχὴ ἐκ μέρους τῶν ὑφισταμένων των, θὰ ἔπεισε τοὺς ἐν λόγῳ ἀνωτέρου βαθμοῦ συναδέλφους ὅτι ἡ καινοτομία των ὑπῆρξε καὶ ἀτυχὴς καὶ οὐδόλως ἀποτελεσματική.

‘Η πρώτη ἐξαγγελία

’Ολίγας ἡμέρας μετὰ τὴν πραγματοποίησιν τῆς ἀνωτέρω στάσεως ἐργασίας ὁ κ. Διοικητὴς ἐκάλεσε τὴν ’Εκπροσώπησιν διὰ νὰ προβῇ εἰς ἀνακοινώσεις ἐπὶ τοῦ θέματος τοῦ ’Οργανισμοῦ.

Σημειωτέον ὅτι τὴν ἑπομένην ἀκριβῶς ὁ κ. Διοικητὴς ἐπρόκειτο νὰ ἀναχωρήσῃ εἰς τὸ ἐξωτερικὸν διὰ νὰ παραστῇ εἰς τὴν Συνέλευσιν τῆς Διεθνοῦς Τραπέζης.

Περιττὸν νὰ λεχθῇ ὅτι αἱ ἀνακοινωθεῖσαι λύσεις θεμάτων οὔτε εἰς ἀριθμὸν οὔτε εἰς ἔκτασιν ἀνταπεκρίνοντο καὶ πρὸς τὰς πλέον μετρίας προσδοκίας τοῦ Προσωπικοῦ. ’Εξ ἄλλου, κατὰ τοὺς ἰσχυρισμοὺς τοῦ κ. Διοικητοῦ δὲν εἶχεν καταστῆ δυνατὴ ἡ ἐξέτασις καὶ ὑπὸ τῶν λοιπῶν κ.κ. ‘Υποδιοικητῶν τοῦ συνόλου τῶν θεμάτων τοῦ ’Οργανισμοῦ.

Προφανὲς καὶ ἐκ τούτου ὅτι ἡ παρελκυστικὴ τακτικὴ συνεχίζετο μὲ νέαν μορφήν.

‘Η ’Εκπροσώπησις παρεκάλεσε τὸν κ. Διοικητὴν νὰ ἀποσύρῃ τὸ κείμενον τῆς ἀνακοινώσεως καὶ νὰ ἐπανασυζητηθῇ τὸ ὅλον θέμα μετὰ τὴν ἐπάνοδόν του ἐκ τοῦ ἐξωτερικοῦ.

‘Η νέα ρῆξη

Μετὰ τὴν ἐπάνοδον τοῦ κ. Διοικητοῦ ἡ ’Εκπροσώπησις ἐπανέλαβε τὰ διαβήματα διὰ τὴν λῆψιν ἀπαντήσεως τῆς Διοικήσεως εἰς τὸ θέμα τοῦ ’Οργανισμοῦ.

Αἱ συζητήσεις παρετείνοντο ἐνῶ οὐδεμία πρόοδος ἐσημειοῦτο καὶ εἰς τὰ θέματα ἐκεῖνα τὰ ὁποῖα, ὡς ἀνεφέρθη ἀνωτέρω, οὐδεμίαν σχέσιν εἶχον μὲ τὴν τροποποίησιν τοῦ ’Οργανισμοῦ (Προσωρινότητες τῶν μετὰ τὸ 1953 προσληφθέντων συναδέλφων τ. Τραπέζης ’Αθηνῶν κλπ.).

‘Η ’Εκπροσώπησις εὑρέθη καὶ πάλιν εἰς τὴν ἀνάγκην νὰ καταφύγῃ εἰς τὸ ἔσχατον ὅπλον διεκδικήσεως αἰτημάτων: τὴν ἀπεργίαν.

Πράγματι τὴν 27)10)65 ἐκηρύχθη 24ωρος ἀπεργία διὰ τοὺς ἐργαζομένους εἰς τὰ Κεντρικὰ καὶ ὅλα τὰ ‘Υποκ)τα τῆς περιφερείας τῆς τ. Διοικήσεως Πρωτευούσης.

Κατὰ τὴν προετοιμασίαν τῆς ἀπεργίας ὁ γνωστὸς καὶ ἀπὸ τὴν περίοδον Χέλμη μηχανισμὸς ἐτέθη καὶ πάλιν εἰς κίνησιν διὰ τὴν ἀποτυχίαν ἢ τὸν περιορισμὸν τῆς ἐπιτυχίας τοῦ ἀναληφθέντος ἀγῶνος. Αἱ πιέσεις διευθυντῶν καὶ προϊσταμένων (μὴ δυναμένων προφανῶς ἄλλως νὰ διακριθοῦν καὶ νὰ ἀποσπάσουν ἐπαίνους) ὑπερέβησαν οὐχὶ μόνον τὰ ὑπὸ τῆς ἠθικῆς ἀλλὰ καὶ τὰ ὑπὸ τῶν νόμων ἐπιβαλλόμενα ὅρια.

Παρὰ ταῦτα ἡ ἀπεργία ἐπέτυχεν ἀπολύτως καὶ διὰ μίαν ἀκόμη φορὰν οἱ ἐχθροὶ τῶν ἐργαζομένων εἰς τὸ Ἵδρυμα ἐδέχθησαν ἠχηρότατον ράπισμα. ‘Ως εἰκὸς δὲν ἐρυθριοῦν, διότι στεροῦνται τοῦ αἰσθήματος τῆς ἐντροπῆς.

Τὸ λυπηρότερον εἶναι ὅτι ἐνῶ καταγγέλθησαν εἰς τὸν κ. Διοικητὴν συγκεκριμένα στοιχεῖα περὶ τῆς κατὰ τὰ ἀνωτέρω δραστηριότητος τῶν δῆθεν «‘Ηρακλέων» τῆς Τραπέζης, οὐδὲν μέτρον ἐλήφθη κατ’ αὐτῶν. ’Εδέχθη μάλιστα ἡ ’Εκπροσώπησις καὶ ἀντεπίθεσιν ἐκ μέρους τοῦ κ. Διοικητοῦ διὰ τοῦ ἰσχυρισμοῦ ὅτι κατὰ τὰς πληροφορίας του ἡ ’Εκπροσώπησις ἤσκησε βίαν ἐναντίον τῶν συναδέλφων πρὸς συμμετοχὴν εἰς τὴν ἀπεργίαν(!). ’Αντιλαμβανόμεθα πάντες τὴν φιλαλήθειαν τῶν πληροφοριοδοτῶν τοῦ κ. Διοικητοῦ.

’Ακόμη, ἐνῶ κατὰ τὴν σχετικὴν παρουσίασιν διαμαρτυρίας διὰ τὰς ἀσκηθείσας ἐπ’ εὐκαιρίᾳ τῆς ἀπεργίας παντοειδεῖς πιέσεις, ὁ κ. Διοικητὴς ἐδέχθη νὰ δώσῃ εἰς τὴν ’Εκπροσώπησιν δακτυλογραφημένην δήλωσίν του, ἄχρουν ἐντελῶς καθ’ ἑαυτήν, περὶ σεβασμοῦ τόσον τοῦ δικαιώματος τῆς ἀπεργίας ὅσον καὶ τοῦ δικαιώματος τῆς ἐλευθερίας τῆς ἐργασίας, τελικῶς ὑπανεχώρησεν καὶ δὲν προέβη οὔτε εἰς τὴν ἐν λόγῳ δήλωσιν.

’Ολίγον βραδύτερον ἡ ἐπαφὴ μετὰ τῆς Διοικήσεως ἀποκατεστάθη ἐκ νέου καὶ αἱ συζητήσεις ἐπανήρχισαν. ‘Η Διοίκησις ἐδέχθη νὰ προβῇ εἰς τὴν ἄμεσον ρύθμισιν τῶν θεμάτων ἅτινα δὲν εἶχον σχέσιν μὲ τὴν τροποποίησιν τοῦ ’Οργανισμοῦ. Κατόπιν τούτου ἡ ’Εκπροσώπησις συνεφώνησε εἰς τὴν τροποποίησιν τοῦ ’Οργανισμοῦ κατὰ τὰ σημεῖα τὰ ὁποῖα θὰ ἐκάλυπτον τὰς δοθείσας λύσεις, ἐνῶ αἱ λοιπαὶ διατάξεις θὰ παρέμενον ὡς εἶχον.

’Εν συνεχείᾳ ἡ Διοίκησις ὑπεσχέθη ὅτι εὐθὺς ὡς θὰ ἐκυροῦντο αἱ κατὰ τὰ ἀνωτέρω τροποποιήσεις θὰ ἀντιμετωπίζετο καθολικωτέρα καὶ ριζικωτέρα ἀναμόρφωσις τοῦ ’Οργανισμοῦ.

Αἱ προσωρινότητες τῶν συναδέλφων τῆς τ. ’Εθνικῆς

‘Ως καὶ ἀνωτέρω ἐλέχθη, ἡ ἄρσις τῆς προσωρινότητος τῶν συναδέλφων τῆς τ. ’Αθηνῶν ἐδημιούργησεν ἠθικὸν θέμα ἐν σχέσει πρὸς τὰς ὑφισταμένας προσωρινότητας τῶν ἐκ τῆς τ. ’Εθνικῆς προερχομένων συναδέλφων.

‘Η Διοίκησις τῆς Τραπέζης ἀνεγνώρισε τὴν ἀνάγκην ἄρσεως καὶ τῶν προσωρινοτήτων αὐτῶν μὲ τὴν διαφορὰν ὅτι περιώρισε τὸν κύκλον τούτων εἰς τὰς προσωρινότητας τὰς ἐπιβληθείσας εἰς τοὺς ἀπὸ τὸ 1943 καὶ ἐφεξῆς προσληφθέντας.

‘Η ἀδικία εἶναι προφανὴς διότι ἡ αἰτιολογία τῆς μεσολαβησάσης ἐντάξεως τοῦ 1943 εἶναι ἀστήρικτος, δεδομένου ὅτι παρὰ τὴν ἔνταξιν παρέμεινε προσωρινότης καὶ οὕτω οἱ ἐκ τῆς ’Εθνικῆς ὑπολείπονται ἐκ τοῦ λόγου τούτου τῶν τῆς τ. ’Αθηνῶν. ’Εξ ἄλλου ἡ δοθεῖσα ὑπὸ τῆς Διοικήσεως τῆς Τραπέζης λύσις δὲν περιλαμβάνει οὔτε καὶ τοὺς προσληφθέντας τὸ 1942 οἱ ὁποῖοι δὲν εἶχαν περιληφθῆ εἰς τὴν ἔνταξιν τοῦ 1943.

Πρὸς τούτοις ἡ Διοίκησις διὰ τοῦ ἐλιγμοῦ τοῦ καθορισμοῦ συνολικοῦ χρόνου ὑπηρεσίας 15 ἐτῶν μέχρι τοῦ βαθμοῦ τοῦ Λογιστοῦ Α΄ ἐξουδετερώνει τὴν δοθεῖσαν εἰς τοὺς ἐκ τῆς κατηγορίας τοῦ Ν. 751 προώθησιν εἰς τὸν βαθμὸν τοῦ δοκίμου. Περαιτέρω διατηρεῖται ἡ παράτασις τοῦ χρόνου προσωρινότητος λόγῳ ἀποτυχίας εἰς διαγωνισμὸν μονιμοποιήσεως κ.λ.π.

’Επὶ τῶν θεμάτων τούτων συνεχίζονται αἱ μετὰ τῆς Διοικήσεως διαπραγματεύσεις καὶ ἐλπίζεται ὅτι τελικῶς θὰ δοθοῦν λύσεις διὰ τῶν ὁποίων θὰ διατηροῦνται τὰ ὑφιστάμενα κεκτημένα δικαιώματα.

Σημειωτέον ὅτι ὡς ἐλέχθη ἀνωτέρω, ἡ Διοίκησις φρονεῖ ὅτι διὰ τὴν ἄρσιν τῆς προσωρινότητος τῶν ἐκ τῆς τ. ’Εθνικῆς προερχομένων ὑπαλλήλων ἐπιβάλλεται ἡ ψήφισις νόμου. ’Ανάλογος τύπος ἀπαιτεῖται καὶ διὰ τὴν ἀποφασισθεῖσαν ὑπὸ τῆς Διοικήσεως προώθησιν κατὰ δύο ἔτη τῶν πτυχιούχων ’Ανωτάτων Σχολῶν.

Κατὰ τὴν στιγμὴν καθ’ ἣν γράφονται αἱ γραμμαὶ αὐταὶ αἱ συζητήσεις στρέφονται πέριξ τοῦ θέματος τῶν διατυπώσεων τῶν διατάξεων τῶν σχετικῶν νομοσχεδίων.

Αἱ κυριώτεραι τροποποιήσεις τοῦ ’Οργανισμοῦ

Αἱ κυριώτεραι τροποποιήσεις τοῦ ’Οργανισμοῦ, σκοπὸς τῶν ὁποίων εἶναι, ὡς ἀνεφέρθη ἀνωτέρω, ἡ κάλυψις τῶν συναφῶν πρὸς ὡρισμένα αἰτήματα λύσεων ἀναφέρονται εἰς:

1) Τὴν ἀναδιάρθρωσιν τῶν προσαυξήσεων εἰς τοὺς ἀπὸ τοῦ Λογιστοῦ Α΄ καὶ ἄνω βαθμούς. Μέχρι τοῦδε ἐχορηγοῦντο ἓξ προσαυξήσεις ἀνὰ τριετίαν ἐκ τῶν ὁποίων αἱ δύο πρῶται ἐκ 15% αἱ δὲ λοιπαὶ ἐκ 10% σύνολον προσαυξήσεων 60% εἰς 18 ἔτη. Ἤδη αἱ χορηγούμεναι προσαυξήσεις θὰ ἀνέρχωνται εἰς πέντε ἐκ 15% ἑκάστη, τῆς πρώτης χορηγουμένης μετὰ διετίαν τῶν δὲ λοιπῶν μετὰ τριετίαν, σύνολον προσαυξήσεων 75% εἰς 14 ἔτη.

2) Τὴν παροχὴν κλάσματος προσαυξήσεως εἰς τοὺς προαγομένους καὶ τοὺς ἐξερχομένους τῆς ὑπηρεσίας τῆς Τραπέζης εἰς χρόνον μὴ πληροῦντα πλήρη διετίαν ἢ τριετίαν ἀπὸ τῆς τελευταίας προαγωγῆς των.

3) Τὴν χορήγησιν προσαυξήσεως εἰς τοὺς εὐδοκίμως ἐπὶ τριετίαν ὑπηρετοῦντας, ἀνεξαρτήτως τοῦ ἂν ὑπάρχουν ὀργανικαὶ θέσεις εἰς τὸν ἑπόμενον βαθμὸν (τοῦτο ἐφηρμόζετο εἰς τὴν πρᾶξιν, ἔχει ὅμως ἀξίαν ἀπὸ πλευρᾶς νομιμότητος διότι ὁ ἰσχύων ’Οργανισμὸς θέτει ὡς ὅρον διὰ τὴν παροχὴν προσαυξήσεων εἰς τοὺς ἀπὸ τοῦ Λογιστοῦ Α΄ καὶ ἄνω βαθμοὺς τὴν μὴ ὕπαρξιν ἀντιστοίχων ὀργανικῶν θέσεων).

4) Τὸν καθορισμὸν τῆς ἐπιτρεπομένης διὰ λόγους ὑγείας ἀδείας μετ’ ἀποδοχῶν μέχρι τριῶν ἐτῶν, διὰ τοὺς ἔχοντας ὑπηρεσίαν ἄνω τῶν δέκα ἐτῶν καὶ δύο ἐτῶν διὰ τοὺς κάτω τῶν δέκα ἐτῶν.

5) Τὴν ἀναγνώρισιν ὡς χρόνου πραγματικῆς ὑπηρεσίας τοῦ ἀκολούθου τμήματος χρόνου ἀσθενείας: ἓξ μῆνας διὰ τοὺς ἔχοντας ὑπηρεσίαν μέχρι δέκα ἐτῶν καὶ ἐννέα μῆνας διὰ τοὺς ἔχοντας ὑπηρεσίαν ἀπὸ δέκα μέχρις εἴκοσι ἐτῶν.

6) Τὴν πρόσληψιν τριάκοντα κατ’ ἀνώτατον ὅριον ἐτησίως πτυχιούχων ἀνωτάτων σχολῶν δι’ εἰδικῶν διαγωνισμῶν μὲ τὸν βαθμὸν τοῦ ‘Υπολογιστοῦ Β΄ σὺν 20%. Διετὴς προώθησις θὰ χορηγῆται ὡσαύτως καὶ εἰς τοὺς ἐκ τῶν νεοπροσλαμβανομένων ὑπαλλήλων ἀποκτῶντας πτυχίον κατὰ τὴν ἐν τῇ Τραπέζῃ ὑπηρεσίᾳ των.

7) Τὴν αὔξησιν τῶν ὀργανικῶν θέσεων εἰς τοὺς ἀπὸ τοῦ Λογιστοῦ Α΄ καὶ ἄνω βαθμοὺς καὶ τὸν καθορισμὸν ἰδίων ὀργανικῶν θέσεων διὰ τοὺς συναδέλφους τοῦ Ταμειακοῦ Κλάδου.

8) Τὴν μελετωμένην ὑπαγωγὴν τῶν συναδέλφων τοῦ Τεχνικοῦ Τμήματος εἰς τὰς διατάξεις τοῦ ’Οργανισμοῦ.

9) Τὴν σύντμησιν τοῦ χρόνου διὰ τὴν λῆψιν τῆς τετάρτης προσαυξήσεως ἐκ 10% εἰς τοὺς βαθμοὺς Εἰσπράκτορος Α΄ καὶ Κλητῆρος Α΄ ἀπὸ δύο εἰς τρία ἔτη.

10) Τὴν παροχὴν εἰς μὲν τοὺς Εἰσπράκτορας Α΄ τοὺς προσληφθέντας μέχρι 31.12.52, μιᾶς οἰκονομικῆς προαγωγῆς (προσαυξήσεως) εἰς δὲ τοὺς Κλητῆρας Α΄, οἱ ὁποῖοι ἐξήντλησαν καὶ τὴν ἕκτην προσαύξησιν, νέας τοιαύτης ἐκ 10% ἀνὰ πενταετίαν.

11) Τὴν ἐπαναφορὰν τοῦ βαθμοῦ τοῦ ’Εργοδηγοῦ διὰ τοὺς Τεχνίτας καὶ τὴν ἔνταξιν εἰς αὐτὸν ὅσων ἐκ τῶν ὑπηρετούντων εἶχον τὸν βαθμὸν τοῦ ’Εργοδηγοῦ κατὰ τὸν χρόνον τῆς καταργήσεώς του καὶ τὴν ἐν συνεχείᾳ ἐξέλιξιν τούτων ἀπὸ ἀπόψεως προσαυξήσεων κατὰ τὰ ἰσχύοντα εἰς τὸν βαθμὸν τοῦ Λογιστοῦ Α΄.

‘Η ὑποβολὴ πρὸς κύρωσιν εἰς τὸ ‘Υπουργεῖον ’Εργασίας τῶν κατὰ τὰ ἀνωτέρω τροποποιήσεων, ἐπραγματοποιήθη εἰς τὰς ἀρχὰς τοῦ Φεβρουαρίου τοῦ τρέχοντος ἔτους. ‘Η ἐν προκειμένῳ καθυστέρησις ὀφείλεται, σὺν τοῖς ἄλλοις, καὶ εἰς τὰς μακρὰς συζητήσεις καὶ ἀντεγκλήσεις αἱ ὁποῖαι ἔλαβον χώραν μεταξὺ τῆς ’Εκπροσωπήσεως καὶ τῶν ἁρμοδίων παραγόντων, ἐξ ἀφορμῆς ἀποπείρας τῶν τελευταίων τούτων νὰ τροποποιήσουν τὰς σχετικὰς μὲ τὰς ἀναπροσαρμογὰς τῶν μισθῶν διατάξεις τοῦ ἄρθρου 13 κατὰ τρόπον καθιστῶντα δυσμενέστερον διὰ τοὺς ἐκ μετατάξεως προερχομένους ταμειακοὺς συναδέλφους, τὸ ὑφιστάμενον πρότερον καθεστώς.

Σημειωτέον ὅτι οἱ συνάδελφοι τοῦ Ταμειακοῦ Κλάδου, ἰδίᾳ δὲ οἱ ἐκ μετατάξεως προερχόμενοι, τυγχάνουν ἐκ τῶν πλέον ἠδικημένων μισθολογικῶς.

‘Η μισθολογικὴ καθήλωσις ὡρισμένων ἐξ αὐτῶν παρατείνεται ἐπὶ χρονικὸν διάστημα ἀδιανοήτως μακρόν. ’Αποτελεῖ χρέος ὅλων ἡμῶν νὰ ἀγωνισθῶμεν διὰ τὴν ἐξάλειψιν τῆς ἐν προκειμένῳ ἀδικίας καὶ τὴν διασφάλισιν τῶν προϋποθέσεων δὰ τὴν ὁμαλὴν καὶ δικαίαν βαθμολογικὴν καὶ μισθολογικήν των ἐξέλιξιν.

Αἱ σχέσεις μετὰ τῶν λοιπῶν Συλλόγων

Καὶ κατὰ τὸ ἀπολογιζόμενον ἔτος ἐξηκολούθησεν ἡ ἁρμονικὴ ἐν παντὶ συνεργασίᾳ μετὰ τῶν ἐκπροσώπων τῶν λοιπῶν ἀδελφῶν Συλλόγων τῶν ἐργαζομένων εἰς τὸ Ἵδρυμα.

Οἱ γνωστοὶ ἀντιϋπαλληλικοὶ κύκλοι ἐμηχανεύθησαν πολλοὺς τρόπους καὶ κατέβαλον παντοίας προσπαθείας διὰ τὴν διατάραξιν τῶν σχέσεων ἰδίᾳ τῶν Συλλόγων ’Εθνικῆς - ’Αθηνῶν. Διὰ τὴν εὐόδωσιν τῶν σχεδίων των ἤλπισαν πολὺ εἰς τὰς σημειωθείσας εἰς τὴν Διοίκησιν τοῦ ἀδελφοῦ Σωματείου τῶν ὑπαλλήλων τῆς τέως ’Αθηνῶν ἀλλεπαλλήλους ἀλλαγάς. Διὰ μίαν ὅμως ἀκόμη φορὰν τὰ σχέδια των ἐναυάγησαν προσκρούσαντα εἰς τὴν σταθερὰν ἀπόφασιν τῶν ’Εκπροσωπήσεων ὅλων τῶν Συλλόγων νὰ ἐπιδιώξουν ἐν ἀπολύτῳ συμπνοίᾳ τὴν ἐπίλυσιν τῶν ἀπασχολούντων τοὺς ἐργαζομένους εἰς τὸ Ἵδρυμα ζητημάτων καὶ ἡ ἀπόφασις των αὐτὴ ἀντικατοπτρίζει τὴν ἐπικρατοῦσαν μεταξὺ ὅλων τῶν συναδέλφων, ἀνεξαρτήτως προελεύσεως ἢ κατηγορίας, ἁρμονίαν καὶ ψυχικὴν ἑνότητα, αἱ ὁποῖαι θὰ ὁδηγήσουν ὁπωσδήποτε καὶ εἰς τὴν ὀργανικὴν τῶν Συλλόγων Ἕνωσιν. Προοίμιον ταύτης ἀποτελοῦν αἱ διεξαγόμεναι ἤδη συζητήσεις διὰ τὴν Ἕνωσις τῶν ἀσφαλιστικῶν ὀργανισμῶν.

ΤΑ ΑΠΟΜΕΝΟΝΤΑ ΠΡΟΣ ΕΠΙΛΥΣΙΝ ΘΕΜΑΤΑ ΤΟΥ ΟΡΓΑΝΙΣΜΟΥ

‘Ως καὶ ἀνωτέρω ἐλέχθη, εὐθὺς ὡς περατωθῇ ἡ παροῦσα φάσις τροποποιήσεως τοῦ ’Οργανισμοῦ, ἡ Διοίκησις ὑπεσχέθη νέον κύκλον συζητήσεων διὰ τὴν εὐρυτέραν ἀναμόρφωσιν τούτου, αἱ ὁποῖαι θὰ ἀπορροφήσουν ἀσφαλῶς καὶ κατὰ τὸ νέον Συλλογικὸν ἔτος μέγα τμῆμα τῆς δραστηριότητος τῆς ’Εκπροσωπήσεως, θὰ καταστῇ δὲ ἀσφαλῶς δυνατὴ ἡ ἐπίλυσις καὶ ἄλλης σειρᾶς — ἐκτὸς τῶν παρατιθεμένων — θεμάτων:

1. Νὰ καταργηθῇ ἡ αὐθαιρεσία εἰς τὰς προσλήψεις μὲ καθιέρωσιν τοῦ συστήματος τῆς εἰσόδου εἰς τὴν Τράπεζαν ὡρισμένου κάθε χρόνο ἀριθμοῦ ὑπαλλήλων κατόπιν ἐξετάσεων.

2. Κατάργησιν τοῦ δικαιώματος τῆς Τραπέζης νὰ ἀναστέλλῃ τὰς προαγωγάς.

3. Κατάργησιν τῶν «κατ’ ἐκλογὴν» προαγωγῶν εἰς τοὺς κάτω τοῦ Λογιστοῦ Α΄ βαθμούς, ἀφοῦ τὸ σύστημα τοῦτο ἐξετράπη ὁλοκληρωτικῶς ἀπὸ τὸν σκοπόν του καὶ μόνον τὴν διαφθορὰν ὑπαλλήλων ἐξυπηρέτησεν.

4. Κατάργησιν τῶν λόγῳ ἐμπαθείας ἢ ἄλλων ἀδικιῶν καθυστερήσεων.

5. Μείωσιν χρόνου ἐξελίξεως μέχρι τὸν Λογιστὴν Α΄ εἰς 14 ἔτη.

6. Χορήγησις ἐπιδόματος βαθμοῦ.

7. ’Αναθεώρησις συστήματος ἀξιολογήσεως ὑπαλλήλου (φύλλα ποιότητος). ‘Ο ὑπάλληλος νὰ λαμβάνῃ γνῶσιν τῆς περὶ αὐτοῦ κρίσεως μὲ δικαίωμα διατυπώσεως τῆς γνώμης του.

8. ’Επίλυσις τῶν θεμάτων τῶν πολεμιστῶν Ν. 751 κ.λ.π., ὡς προτείνεται ἀπὸ τὰς ὀργανώσεις των.

9 Καθιέρωσις τῶν τριμήνων διὰ τὴν ἀρχαιότητα τοῦ ὑπαλλήλου ἀντὶ τῶν ἑξαμήνων ὡς ἰσχύει, μὲ κατανομὴν τοῦ ἐνδιαμέσου χρόνου κατὰ τὸ ½.

10. Εἰς καμμίαν περίπτωσιν νὰ μὴν ἐπιτρέπεται πρόσληψις ὑπαλλήλων εἰς ἀνωτέρους τοῦ Δοκίμου Βαθμούς.

11. Κατάργησις τῶν φθοροποιῶν φακελλακίων. Καθορισμὸς ἐπιδομάτων θέσεως. Διανομὴ ἀσφαλίστρων εἰς ὁλόκληρον τὸ Προσωπικὸν ἀναλόγως τοῦ μισθοῦ.

12. ’Επέκτασις τῶν οἰκογενειακῶν ἐπιδομάτων εἰς ὅλα τὰ τέκνα. Παράτασις τοῦ ἐπιδόματος τῶν ἀρρένων τέκνων μέχρι τοῦ 24ου ἔτους ἂν ἀκολουθοῦν ἀνωτέρας σπουδάς.

13. Νὰ κατοχυρωθοῦν μὲ διάταξιν τοῦ ’Οργανισμοῦ καὶ τὰ ἐπιδόματα:

α) Διαχειριστῶν Χρηματικοῦ καὶ Τίτλων.

β) Χειριστῶν Λογ. Μηχανῶν.

γ) ’Ανθυγιεινῆς ἐργασίας.

δ) ’Αποζημιώσεως ἐκτὸς ἕδρας.

Νὰ διατηρηθῇ καὶ ἡ διάταξις δυνατότητος χορηγήσεως καὶ ἄλλων ἐπιδομάτων ἀναλόγων πρὸς τὰς παρουσιαζομένας ἀνάγκας, πάντοτε μὲ βάσιν κριτήρια γενικὰ καὶ ὄχι κατ’ ἀτομικὴν περίπτωσιν.

14. Τὰ πάσης φύσεως ἐπιδόματα νὰ λαμβάνουν καὶ οἱ ἀναπληρωταὶ τῶν δικαιούχων κατὰ τὸν χρόνον τῆς ἀναπληρώσεως.

15. Νὰ κατοχυρωθοῦν ἐπίσης μὲ διάταξιν τοῦ ’Οργανισμοῦ ὅλαι αἱ ἐπιτεύξεις τοῦ προσωπικοῦ ποὺ δὲν προβλέπονται ἀπὸ τὸν ἰσχύοντα ’Οργανισμὸν (Μισθολογικὴ ἀναπροσαρμογὴ τῶν προερχομένων ἐκ τοῦ κλάδου τῶν εἰσπρακτόρων, Ταμειακῶν τοῦ κυρίου Κλάδου κ.λ.π.).

16. Εὐχέρεια μετατάξεως εἰς τὸ Κύριον Προσωπικὸν (Λογιστικὸν ἢ Ταμειακὸν) τῶν συναδέλφων τοῦ Βοηθητικοῦ Προσωπικοῦ, οἱ ὁποῖοι συγκεντρώνουν τὰ ἀπαιτούμενα προσόντα.

’Ανάλογος προώθησις ἕνεκα τῆς προϋπηρεσίας αὐτῆς καὶ βαθμολογικὴ ἀναγνώρισις ὁλοκλήρου τοῦ χρόνου, κατὰ τὸν ὁποῖον ὁ μετατασσόμενος ἠσχολήθη εἰς καθήκοντα ὑπαλλήλου τοῦ κυρίου προσωπικοῦ.

17. Εἰς τοὺς ὑπαλλήλους οἱ ὁποῖοι ἄνευ αἰτήσεώς των μετατίθενται ἢ διὰ πρώτην φορὰν τοποθετοῦνται εἰς τόπον διάφορον τῆς μονίμου ἐγκαταστάσεώς των, νὰ καταβάλλωνται ὁδοιπορικά, ἐνοίκια καὶ ἔξοδα ἐγκαταστάσεως.

18. ’Εκτὸς ἀπὸ ὡρισμένας εἰδικὰς περιπτώσεις (’Αποσπάσεις, ’Αποστολὴ εἰς τὸ ἐξωτερικόν, ἄδεια ἄνευ ἀποδοχῶν, βαρεῖα ἀσθένεια) ἡ θέσις τοῦ ὑπαλλήλου «εἰς διάθεσιν» τῆς Διοικήσεως νὰ μὴν ὑπερβαίνῃ τὸν ἕνα μῆνα.

‘Ο χρόνος διαθεσιμότητος, ἐκτὸς ἀπὸ τὴν περίπτωσιν τῆς ἀδείας ἄνευ ἀποδοχῶν καὶ τοῦ πέραν τοῦ καθοριζομένου κατὰ τὰ προηγούμενα χρόνου ἀσθενείας θὰ θεωρῆται χρόνος πραγματικῆς ὑπηρεσίας.

19. Αἱ διατάξεις περὶ παραπτωμάτων νὰ γίνουν σαφέστεραι καὶ περιοριστικαὶ ὥστε νὰ ἀποκλείεται κάθε αὐθαιρεσία εἰς βάρος τοῦ ὑπαλλήλου.

20. ’Εξέλιξις τοῦ θήλεος προσωπικοῦ παραλλήλως πρὸς τὸ ἄρρεν καὶ ἴση μεταχείρισις τῶν δύο φύλων ἐφ’ ὅσον προσφέρουν τὴν αὐτὴν ἐργασίαν.

21. Αὔξησις ὁρίου ἡλικίας διὰ τὸ θῆλυ προσωπικὸν εἰς τὸ 55ον ἔτος, διὰ νὰ ἔχουν δυνατότητα, ὅσαι θέλουν, νὰ μείνουν μίαν πενταετίαν ἀκόμη εἰς τὴν Τράπεζαν.

22. Δυνατότης λύσεως σχέσεως ἐργασίας τοῦ θήλεος προσωπικοῦ εἰς τὰ 20 ἔτη, ἐφ’ ὅσον ἡ Τράπεζα ἀναλαμβάνει τὴν συνταξιοδότησιν κ.λ.π. ἀσφαλιστικὰ βάρη μέχρι τὸν κανονικὸν χρόνον ἐξόδου. ‘Η ἰδία δυνατότης νὰ δοθῇ καὶ εἰς τοὺς ἀναπήρους ἄρρενας.

23. Συμμετοχὴ τῆς συλλογικῆς ἐκπροσωπήσεως εἰς ὅλα τὰ Συμβούλια κρίσεως τῶν ὑπαλλήλων (Προαγωγῶν - Πειθαρχικὰ - ’Αναθεωρήσεως Φύλλων Ποιότητος) μετὰ ψήφου.

24. Πλὴν τῶν Πειθαρχικῶν Συμβουλίων οὐδεὶς ἄλλος νὰ μὴν ἔχῃ τὸ δικαίωμα ἐπιβολῆς ποινῆς.

25. Καμμία περίπτωσις δὲν θὰ συζητεῖται εἰς τὸ Πειθαρχικὸν Συμβούλιον χωρὶς νὰ ὑπάρχῃ ἀπολογία τοῦ κρινομένου. Νὰ ἔχῃ δικαίωμα ὁ κρινόμενος νὰ ὑποβάλῃ καὶ συμπληρωματικὴν ἀπολογίαν.

26. Νὰ καταργηθῇ ἡ ἀτιμωτικὴ ποινὴ τοῦ ὑποβιβασμοῦ.

27. ‘Η ἔκδοσις τῆς ἀποφάσεως τοῦ Πειθαρχικοῦ Συμβουλίου νὰ μὴ καθυστερῇ πέραν τῶν 2 μηνῶν ἀπὸ τῆς παραπομπῆς εἰς ἀναθεώρησιν καὶ ποτὲ πέραν τῶν 3 μηνῶν ἀπὸ τὴν ἀρχικὴν παραπομπήν.

28. ‘Ολόκληρον τὸ Προσωπικὸν νὰ ἐνταχθῇ εἰς τὴν ἱεραρχίαν τῆς Τραπέζης συμφώνως μὲ τὰς διατάξεις τοῦ ’Οργανισμοῦ ὅπως ζητοῦνται.

(Συνέχεια στὴν 7η σελίδα)

Ο ΑΠΟΛΟΓΙΣΜΟΣ ΤΗΣ ΣΥΛΛΟΓΙΚΗΣ ΔΡΑΣΤΗΡΙΟΤΗΤΟΣ

ΕΠΑΡΧΙΑΚΑ ΚΑΤ)ΜΑΤΑ, ΩΡΑΡΙΟΝ ΚΑΙ ΣΥΝΘΗΚΑΙ ΕΡΓΑΣΙΑΣ

(Συνέχεια ἀπὸ τὴν 6η σελίδα)

Ἐντος τοῦ ἀπολογιζομένου Συλλογικοῦ ἔτους ἐσημειώθη ἕνας νέος σταθμὸς ὡς πρὸς τὸ ὡράριον τῶν ἐπαρχιακῶν καταστημάτων, πλὴν ὅμως δυστυχῶς δὲν κατέστη δυνατὴ ἡ λύσις τοῦ ἀκανθώδους αὐτοῦ προβλήματος τὸ ὁποῖον καταταλαιπωρεῖ τοὺς ἐκτὸς τῶν μεγάλων πόλεων συναδέλφους μας.

Κατὰ τὴν διάρκειαν τοῦ Γ΄ Πανελλαδικοῦ Συνεδρίου τῆς Ο.Τ.Ο.Ε. ἐλήφθη ὁμοφώνως ἡ ἀπόφασις διὰ τὴν ἀπὸ πάσης πλευρᾶς — μαχητικῆς καὶ νομικῆς — διεκδίκησιν τοῦ δικαιοτάτου αἰτήματος τῆς ἐξομοιώσεως τοῦ ὡραρίου τῶν ἐπαρχιακῶν καταστημάτων μὲ τὸ συνεχὲς ὡράριον τῶν 39 ὡρῶν τοῦ κέντρου. Εἶχον δὲ ἀρχίσει ἤδη αἱ πρῶται σχετικαὶ ἐνέργειαι πρὸς τὴν κατεύθυνσιν ταύτην ὅτε ὁ Τραπεζοϋπαλληλικὸς συνδικαλισμὸς ἐδέχθη καίριον πλῆγμα ἀπὸ γενικωτέρας ἀπόψεως ἀλλὰ καὶ εἰδικώτερον ἐπὶ τοῦ ἀνωτέρω θέματος, λόγῳ τῆς ἱδρύσεως ἐργοδοτικοῦ ἀντισυλλόγου εἰς τὴν Ἐμπορικὴν Τράπεζαν.

Ἡ ἵδρυσις τοῦ ἐν λόγῳ ἀντισυλλογικοῦ κατασκευάσματος ὡδήγησεν — πρὸς τὸ παρὸν τοὐλάχιστον — εἰς τὴν ἀνάσχεσιν καὶ ἀναβολὴν τῶν ὑπὸ τῆς Ὁμοσπονδίας μας προγραμματισθέντων τοπικῶν ἀγώνων διὰ τὴν μαχητικὴν διεκδίκησιν τοῦ αἰτήματος τῆς ἐξομοιώσεως. Μὲ τὴν δεδηλωμένην ἐχθρικὴν στάσιν τοῦ ἀντισυλλόγου, ἡ ἐπιτυχία τῶν ἀγώνων αὐτῶν θὰ ἦτο τελείως προβληματική.

Κατόπιν τούτου, ἡ Ὁμοσπονδία ἐξετάζει τὸ θέμα ἀπὸ ἄλλης πλευρᾶς καὶ προσπαθεῖ νὰ ἐξεύρη τρόπον ὥστε ἡ ἐξομοίωσις - φάντασμα νὰ καταστῇ συγκεκριμένη πραγματικότης.

Ἐκτὸς ὅμως τῶν κατὰ τ᾿ ἀνωτέρω ἐκτιθεμένων, τὸ Δ.Σ. τοῦ Συλλόγου ἔστρεψε ἀμέριστον τὴν προσοχήν του καὶ τὸ ἐνδιαφέρον του ἵνα ἐξυπηρετήση κατὰ τὸ δυνατὸν καλλίτερον τὴν ὅλην κατάστασιν καὶ παρενέβη πλειστάκις παρὰ τῇ Διοικήσει διὰ τὴν ἐνίσχυσιν τοῦ Προσωπικοῦ διαφόρων καταστημάτων, τὴν τήρησιν τοῦ ὑφισταμένου ὡραρίου καὶ τὴν καλλιτέρευσιν τῶν συνθηκῶν ὑπὸ τὰς ὁποίας μοχθοῦν οἱ ἐπαρχιακοὶ συνάδελφοι. Πέραν τούτου, ἡ Ἐκπροσώπησις ἦλθεν ἐπανειλημμένως εἰς ἐπαφὴν μετὰ τῶν τοπικῶν ἐπιθεωρητῶν ἐργασίας καὶ κατήγγειλε, ὅπου ἐκ τῶν συνθηκῶν ἦτο δυνατόν, τὴν ἀπὸ μέρους ὡρισμένων «ἀφοσιωμένων» διευθυντῶν καταστρατήγησιν τοῦ ὡραρίου ἐργασίας τὴν μὴ χορήγησιν κανονικῶν ἀδειῶν καὶ τὴν ἀναγκαστικὴν ὑπερωριακὴν (ἄνευ ἀμοιβῆς τὸ πλεῖστον) ἀπασχόλησιν τῶν συναδέλφων ἐντὸς τῶν καταστημάτων ἢ καὶ κατ᾿ οἶκον.

Ἐπίσης, μέλη τοῦ Δ. Σ., περιώδευσαν πολλὰς ἐπαρχιακὰς πόλεις καὶ ἔδωσαν ἐπιτοπίως ἀρκετὰς φορὰς λύσεις εἰς τὰ διάφορα εἰδικώτερα προβλήματα, ἀνέφεραν δὲ τὴν ὅλην κατάστασιν καὶ εἰς τὸν κ. Διοικητὴν καὶ τὸν κ. Διευθυντὴν τοῦ Προσωπικοῦ.

Πάντως, τὸ Δ.Σ. τοῦ Συλλόγου διαδηλοῖ διὰ μίαν εἰσέτι φορὰν ὅτι τὸ θέμα τῶν ἐπαρχιακῶν καταστημάτων εἶναι τὸ σοβαρώτερον, μετὰ τὰς γενικὰς ἐπιδιώξεις τῆς ἐκπροσωπήσεως, καὶ ὅτι δὲν πρόκειται πλέον ν᾿ ἀνεχθῇ τὴν ἀφόρητον αὐτὴν κατάστασιν ἡ ὁποία εἶναι ἀπόρροια τῆς πλήρους ἐγκαταλείψεώς των καὶ ὅτι θὰ προσπαθήση νὰ ἐπιβάλλη πρὸς πᾶσαν κατεύθυνσιν τὴν ἀποδοχὴν τῶν ἀλύτων προβλημάτων τῆς ἐπαρχίας.

Η ΔΡΑΣΤΗΡΙΟΤΗΣ ΤΗΣ Ο.Τ.Ο.Ε.

Κατὰ τὴν ἀπολογιζομένην Συλλογικὴν περίοδον, ἡ Ὁμοσπονδιακὴ δραστηριότης παρουσίασε σημαντικὴν ἄνοδον, ἐκφραζομένην τόσον εἰς ἀγωνιστικὰς ἐκδηλώσεις ὅσον, καὶ τὸ σπουδαιότερον, ἀπὸ πλευρᾶς βάσεων νέας ἐξορμήσεως πρὸς νέας διεκδικήσεις τὰς ὁποίας βάσεις ἔθεσε τὸ συνελθὸν τὴν 3 - 6 Σεπτεμβρίου 1965 Γ΄ Πανελλαδικὸν Συνέδριον τοῦ Κλάδου.

Ὁ πρὸ τοῦ συνεδρίου χρόνος διῆλθε μὲ προσπαθείας ἀνασχέσεως τῶν ἐπιθέσεων κατὰ τῶν Ἀσφαλιστικῶν μας Ὀργανισμῶν καὶ τῆς προσπαθείας ἀποτροπῆς τῶν δυσμενῶν ἐπιπτώσεων τοῦ Ν.Δ. 4444)64 τοῦ γνωστοῦ ὡς «φορολογικοῦ» ἐπὶ τῶν ἀποδοχῶν μας.

Καὶ ἡ μὲν ἀντίστασις κατὰ τῆς προσβολῆς τῶν Ἀσφαλιστικῶν μας Ὀργανισμῶν (Ὑποχρεωτικὴ εἴσοδοχὴ Δικηγόρων εἰς τὰς Διοικήσεις των — αὐθαίρεται αὐξήσεις νοσηλείων ἰδιωτικῶν κλινικῶν) παρουσίασε θετικὰ ἀποτελέσματα, ὁ ἀναληφθεὶς ἀγὼν κατὰ τοῦ «φορολογικοῦ», οὐδεμίαν σχεδὸν οὐσιαστικὴν ὠφέλειαν ἔσχεν. Ἡ παραπλανητικὴ τακτικὴ τοῦ νομοθετήσαντος τότε Ὑπουργοῦ, ἡ φαινομενικὴ καὶ πρόσκαιρος ὠφέλεια τῶν συνταξιούχων, ἡ ἀμφιταλάντευσις τῆς συνδικαλιστικῆς ἡγεσίας ὡς πρὸς τὴν ἀποτελεσματικότητα τῶν προταθεισῶν, παρὰ τοῦ Ὑπουργείου πάντοτε, «βελτιώσεων» καὶ πρὸ παντὸς ἡ μὴ καθολικὴ ἀντίδρασις τῶν πληττομένων ἐργαζομένων συνεπείᾳ μὴ ὀρθῆς συλλήψεως καὶ τοποθετήσεως τοῦ θέματος παρὰ τῶν ἁρμοδίων ἡγεσιῶν, ἀφῆκεν ἀνενόχλητον τὴν ἐπιβολὴν τοῦ ἐν λόγῳ Νομοθετήματος τὸ ὁποῖον ἀφ᾿ ἑνὸς ἀφαιρεῖ τὸ ἐπὶ σειρὰν ἐτῶν δικαίωμα τῶν ἐργαζομένων εἰς τὰς Τραπέζας καὶ τοὺς περισσοτέρους Ὀργανισμοὺς ὅπως οἱ Ἐργοδόται των τοῖς καταβάλλουν τὸν φόρον μισθωτῶν ὑπηρεσιῶν, ἐφαρμόζει δὲ ἀφ᾿ ἑτέρου προοδευτικὸν φαλκιδευτικὸν μηχανισμὸν διὰ τὴν ἐν καιρῷ περιέλευσιν ὑποχρεωτικῶς ὅλου τοῦ βάρους τῆς φορολογίας εἰς τοὺς Ἐργαζομένους.

Διὰ τοῦ 3ου Πανελλαδικοῦ Συνεδρίου τῆς Ὁμοσπονδίας μας, εἰς τὸ ὁποῖον ἔπνευσεν ἄνεμος πραγματικῆς ἀνανεώσεως τῶν δυνάμεων καὶ τῆς πορείας τοῦ Τραπεζοϋπαλληλικοῦ συνδικαλισμοῦ, ἑνότητος δράσεως καὶ ἀληθοῦς δημοκρατικῆς λειτουργίας τοῦ ἐργατικοῦ κινήματος, ἐτέθησαν αἱ νέαι βάσεις ἐξορμήσεως τοῦ κλάδου μας, αἱ ὁποῖαι συνίσταντο:

1) Ὡς πρὸς τὰς διεκδικήσεις:

α) Ριζικὴ ἀντιμετώπισις τοῦ ἀσφαλιστικοῦ θέματος τοῦ κλάδου μας ἐπὶ ὑγιῶν καὶ εὐρειῶν βάσεων καὶ παγία διασφάλισις αὐτοῦ ἀπὸ τοὺς ἐνεδρεύοντας κινδύνους πάσης φύσεως.

β) Αὔξησις ἀποδοχῶν κατὰ 25%.

γ) Συγχρονισμένη ἐργατικὴ Νομοθεσία μὲ κατάργησιν τοῦ ἀντεργατικοῦ Νόμου 3239 καὶ μὲ θέσπισιν βασικῶν δικαιωμάτων τῶν Ὀργανώσεων τῶν ἐργαζομένων μὲ τὴν ἁρμόζουσαν διὰ πολιτισμένα Ἔθνη συνδικαλιστικὴν ἐλευθερίαν.

δ) Ἑνιαῖον ὡράριον 39 ὡρῶν ἑβδομαδιαίως.

ε) Θεμελίωσις, ὑποστήριξις καὶ προβολὴ τῶν δικαιωμάτων τῶν ἐργαζομένων γυναικῶν τοῦ κλάδου.

2) Ὡς πρὸς τὰ μέσα προβολῆς τῶν διεκδικήσεων καὶ τῆς ἐνδυναμώσεως τοῦ συνδικαλιστικοῦ κινήματος:

α) Διαφύλαξις τῆς ἑνότητος τοῦ συνδικαλιστικοῦ κινήματος ὡς μόνης δυνάμεως περιφρουρήσεως τῶν συμφερόντων τῶν ἐργαζομένων καὶ ἀποτελεσματικῆς προβολῆς καὶ διεκδικήσεων αὐτῶν.

β) Ἔντονος ἀντίστασις κατὰ πάσης προσπαθείας διασπάσεως τῶν συνδικαλιστικῶν δυνάμεων καὶ καταπολέμησις πάσης ἐνεργείας διαλύσεως τῶν Ὀργανώσεων τῶν Ἐργαζομένων.

γ) Συνεπείᾳ τῶν προηγουμένων δύο ἀρχῶν εἶναι ἡ ἀντίθεσις τῆς Ο.Τ.Ο.Ε. πρὸς τὰς Μακρη - Θεοδωρικὰς μεθόδους αἱ ὁποῖαι μὲ μέσα τὴν πολιτικὴν μισαλλοδοξίαν καὶ τὰς βάσει αὐτῆς διαγραφὰς σωματείων καὶ Ὀργανώσεων ἔχουν ὡς ἀποτέλεσμα τὴν ἐξουθένωσιν τοῦ συνδικαλιστικοῦ κινήματος.

Ἡ βάσει τῶν ἀρχῶν αὐτῶν δραστηριότης τῆς Ὁμοσπονδίας ἐξεδηλώθη εἰς τὴν μετὰ τὸ Πανελλαδικὸν Συνέδριον νεαρὰν ζωήν της, τριῶν μηνῶν, λίαν καρποφόρος. Ταχεῖα μετάδοσις τοῦ πνεύματος καὶ τῶν ἀποφάσεων τοῦ Συνεδρίου εἰς τὸ σύνολον τῶν συναδέλφων τοῦ κλάδου, διὰ τοῦ τύπου, τῆς παντραπεζοϋπαλληλικῆς συγκεντρώσεως τῆς 4.10.65 καὶ κοινῶν συσκέψεων τῶν Δ.Σ. τῶν Τραπεζοϋπαλληλικῶν Συλλόγων μετὰ τῆς Διοικήσεως τῆς Ὁμοσπονδίας καὶ τῶν Διοικήσεων Ὁμοσπονδιῶν πλειόνων κλάδων, πρωτοβουλίᾳ τῆς Ὁμοσπονδίας μας, ἐδημιούργησαν ἐγκαίρως τὸ ἀγωνιστικὸν κλῖμα ὥστε ὅταν πρὸ διμήνου ἡ Κλαδικὴ Ἀσφάλισις εὑρέθη πρὸ νέας ἀπειλῆς διὰ τῆς συστάσεως Ἐπιτροπῆς Μελέτης τῶν προβλημάτων τῶν Ἀσφαλιστικῶν Ὀργανισμῶν καὶ τῆς ἑνιαίας (sic) ἀντιμετωπίσεώς των, ὄχι μόνον νὰ ἀποτρέψη τὸν κίνδυνον διὰ τὸν κλάδον μας, ἀλλὰ νὰ ἀνοίξη τὸν δρόμον διὰ τὴν ἀποτροπὴν τοῦ κινδύνου καὶ διὰ τοὺς ἄλλους κλάδους (Ἠλεκτρισμός, Ο.Τ.Ε., κλπ. ὡς ἠκολούθησαν) ὡς καὶ νὰ προβάλη ὁμοῦ καὶ τὸ ἕτερον βασικὸν αἴτημα: τὸ μισθολογικόν, οὗτινος ἀναμένεται ἡ λύσις.

Οὕτω ἡ νῦν Διοίκησις τῆς ΟΤΟΕ ἔφερε εἰς πέρας, διὰ καταλλήλου χειρισμοῦ, ὀρθοφροσύνης, ἐπιτυχοῦς σταθμίσεως καὶ χρησιμοποιήσεως τῆς διατιθεμένης ὑπ᾿ αὐτῆς δυνάμεως, μίαν φάσιν τῶν προσπαθειῶν της ἐντὸς βραχυτάτου χρόνου (τριμήνου) δι᾿ ἣν ἡ προηγουμένη Διοίκησις (χωρὶς νὰ ὑπάρχη θέμα κατηγορίας αὐτῆς) ἐχρειάσθη τρία περίπου ἔτη. Εἰς τὸ ἀποτέλεσμα δὲ τοῦτο, δηλ. τῆς διὰ Διαιτησίας λύσεως, ὁπωσδήποτε ἐκ τῆς κειμένης Νομοθεσίας θὰ ἐφθάναμεν καὶ μὲ τοὺς σκληροτέρους ἀκόμη ἀγῶνας. Τούτους ἡ Ὁμοσπονδία θὰ διεξαγάγη εἰς περίπτωσιν μὴ ἱκανοποιητικῆς λύσεως καὶ διὰ τούτους διεφύλαξε σὺν τοῖς ἄλλοις τὸ ὁπλοστάσιόν της, σχεδὸν ἀνέπαφον.

Αὐτὴ εἶναι ἡ πραγματικὴ ἀλήθεια, λεγομένη ἀπὸ θέσεως εὐθύνης, ἐνώπιον τῆς ὁποίας οἱαδήποτε ἀνεύθυνος κριτικὴ στερεῖται περιεχομένου.

Ἡ δύναμις τῆς Ὁμοσπονδίας ἐνισχύθη κατὰ τὸ παρελθὸν ἔτος διὰ δύο ἀκόμη μελῶν. Τῆς Ἑνώσεως Τραπεζικῶν Ὑπαλλήλων Κύπρου (Ε.Τ.Υ.Κ.) καὶ τοῦ Συλλόγου Ὑπαλλήλων τῆς Ἀμέρικαν Ἐξπρές. Ἡ μὲν πρώτη μεγάλη Ὀργάνωσις, ἀπὸ τὰς πλέον ζωτικὰς τῆς Ἑλληνικῆς Μεγαλονήσου, διὰ τῆς εἰσόδου της εἰς τὴν Ο.Τ.Ο.Ε. ὄχι μόνον προπορεύεται εἰς τὴν πραγμάτωσιν τοῦ μεγάλου πόθου τῶν ἀδελφῶν λαῶν, τῆς Κύπρου καὶ τῆς μητέρας Ἑλλάδος, νὰ ἑνωθοῦν, ἀλλὰ καὶ μεταφέρει εἰς τὸν Ἑλληνικὸν συνδικαλιστικὸν χῶρον τὸ τόσον ἀπαραίτητον δι᾿ αὐτὸν ὀξυγόνον τῆς ἐλευθερίας, τῆς συναδελφωσύνης, τῆς πίστεως καὶ τῆς ἀγωνιστικότητος, ἐννοιῶν δηλαδὴ αἱ ὁποῖαι κυριαρχοῦν ἀπ᾿ ἄκρου εἰς ἄκρον εἰς τὴν Ἑλληνικὴν Μεγαλόνησον. Ἡ δὲ δευτέρα, μικρὰ εἰς ἀριθμητικὴν δύναμιν ἀλλὰ μεγάλη εἰς πίστιν καὶ ἰδανικὰ ἀνοίγει τὸν δρόμον τῆς ἀπελευθερώσεως τῶν, ὀλίγων εὐτυχῶς ἀλλὰ μὴ ὀργανωμένων ὁμάδων τῶν συναδέλφων τῶν «μικρῶν» Τραπεζῶν, οἱ ὁποῖοι ὡς ἐκ τούτου στενάζουν ὑπὸ στυγνοὺς ἐργοδότας.

Μελανὸν σημεῖον, κίνδυνος διὰ τὸ Τραπεζοϋπαλληλικὸν κίνημα, ὁ τῇ ἐμπνεύσει τῆς Διοικήσεως τοῦ Τραπεζιτικοῦ συγκροτήματος Ἀνδρεάδη ἱδρυθεὶς εἰς τὴν Ἐμπορικὴν Τράπεζαν ἀντισύλλογος. Τοῦτο ἀποτελεῖ σύνηθες φαινόμενον εἰς περιπτώσεις ἀναπτύξεως τοῦ συνδικαλιστικοῦ κινήματος. Οἱ ἐργοδόται καὶ μάλιστα τὰ μονοπωλιακὰ συγκροτήματα συσπειροῦνται καὶ διὰ ἑνιαίων ἐνεργειῶν, ἐκμεταλλευόμενοι ἀδυναμίας καὶ τρομοκρατοῦντες, τείνουν εἰς τὴν διὰ τοῦ τρόπου τούτου διάσπασιν τῶν ἐργαζομένων καὶ διάλυσιν τῶν Ὀργανώσεών των. Αἱ Ὀργανώσεις ἀμύνονται. Ἀλλὰ τὸν κύριον λόγον ἔχουν αὐτοὶ οὗτοι οἱ ἐργαζόμενοι.

Δὲν εἶναι οἱ ἀντισύλλογοι, τὰ μέσα ποὺ θὰ τοὺς ὁδηγήσουν εἰς τὴν πρόοδον τῶν ζητημάτων τους, ἀλλὰ εἰς τὴν καταβαράθρωσιν αὐτῶν. Ἀντὶ τῆς ἑνιαίας δράσεως θὰ ὑπάρχη ὁ ἀλληλοσπαραγμὸς καὶ μάλιστα μὲ τὸ στοιχεῖον τοῦ φανατισμοῦ τὸ ὁποῖον θὰ ὑποθάλπτη ὁ ἐργοδότης. Οἱ ἐργαζόμενοι ἔχουν καθῆκον νὰ ἐξυγιαίνουν τὰς Διοικήσεις τῶν Σωματείων των καὶ νὰ τὰς θέτουν ἐνώπιον τῶν καθηκόντων αὐτῶν, ἀλλὰ οὐδέποτε νὰ διαλύουν τὰ Σωματεῖα των.

Αὐτὸ ἀποτελεῖ πίστιν των καὶ τὸ ἀποδεικνύει τὸ ὑπόδουλον εἰς τὴν ἐργοδοτικὴν τὴν στιγμὴν αὐτήν, προσωπικὸν τῆς Ἐμπορικῆς τὸ ὁποῖον παρὰ τὴν κατατρομοκράτησίν του καὶ τὴν βεβαίαν στρατολογίαν του εἰς τὸ μιαρὸν κατασκεύασμα τοῦ ἀντισυλλόγου ἔδωσε πρὸ ἡμερῶν τὸ ἠχηρότατον ῥάπισμα εἰς τὸν ἐργοδότην του, ἐκλέξαν εἰς τὰ Ὑπηρεσιακὰ Συμβούλια τῆς Ἐμπορικῆς Τραπέζης τὸν Πρόεδρον τοῦ Νομίμου Συλλόγου καὶ καταποντίσαν τὸν Κουΐσλιγκ τοῦ ἀντισυλλόγου.

Ἡ προδοσία οὕτω δὲν ἔχει ζωήν. Παρὰ τὴν ἀνάσχεσιν τὴν ὁποίαν δύναται νὰ ἐπιφέρη εἰς τὸ ἔργον τῆς Ο.Τ.Ο.Ε. μὲ ἀντίκτυπον εἰς τὰ συμφέροντα ὅλων τῶν Τραπεζικῶν Ὑπαλλήλων θὰ κρημνισθῇ ἀπὸ αὐτὸ τοῦτο τὸ σῶμα αὐτῶν, τὸ ὁποῖον δὲν τὴν ἀνέχεται. Αὐτὸ τὸ Σῶμα εἶναι ὁ κυριτερος Σύμμαχος τῆς Διοικήσεως τῆς Ο.Τ.Ο.Ε. καὶ τοῦ Νομίμου Συλλόγου τῆς Ἐμπορικῆς εἰς τὸν παράλληλον κατὰ τοῦ Ἐργοδοτικοῦ τούτου Ὀργάνου ἀγῶνος των τὸν ὁποῖον διεξάγουν εἰς νομικὸν συνδικαλιστικὸν καὶ κοινοβουλευτικὸν ἐπίπεδον, ἐντὸς τῶν ὁρίων τῆς χώρας ἀλλὰ καὶ εἰς διεθνῆ κλίμακα.

Εἰς τὴν ὅλην ταύτην εὐρυτάτην καὶ πολύπλευρον προσπάθειαν τῆς Ο.Τ.Ο.Ε τὸ Δ.Σ. τοῦ Συλλόγου μας ἐστάθη καὶ ἵσταται ὄχι μόνον ἀκλόνητος συμπαραστάτης ἀλλὰ καὶ στενὸς συνεργάτης, φιλοδοξῶν νὰ προσφέρη πᾶν τὸ δυνατὸν εἰς τὸ εὐγενὲς καὶ ἀνώτερον ἔργον τῆς Κλαδικῆς μας Ὀργανώσεως.

ΟΙΚΟΝΟΜΙΚΗ ΔΙΑΧΕΙΡΙΣΙΣ

Κατὰ τὸ ἀπερχόμενον Συλλογικὸν ἔτος ἐπρυτάνευσεν καὶ πάλιν τὸ πνεῦμα τῆς οἰκονομίας καὶ τῆς μετὰ φειδοῦς διαχειρίσεως τῆς περιουσίας τοῦ Συλλόγου.

Παρὰ τὸ γεγονὸς τῆς ἁλματώδους αὐξήσεως τῶν τιμῶν καὶ τῆς παροχῆς ὑπηρεσιῶν ἐν συγκρίσει πρὸς τὸ προηγούμενον ἔτος, αἱ δαπάναι διαχειρίσεως οὐσιαστικῶς ηὐξήθησαν μόνον κατὰ δρχ. 300.840 πλέον τοῦ ἐπιδόματος ἑστιάσεως ἐπαρχιακῶν συναδέλφων ἐκ δρχ. 655.581, μέρος τοῦ ὁποίου καλύπτει ἡ Τράπεζα. Ἂν ληφθῇ δὲ ὑπ᾿ ὄψιν ὅτι ἐπραγματοποιήθησαν δύο γενικαὶ συνελεύσεις (τακτικὴ ἐτησία καὶ τροποποιήσεως καταστατικοῦ) ὡς ἐπίσης ηὐξημένα δίδακτρα διὰ τοὺς ἐντὸς τοῦ ὑπὸ κρίσιν ἔτους, δαπάναι ἐκτυπώσεως νέου καταστατικοῦ κ.λ.π., ἡ σημειωθεῖσα αὔξησις εἶναι πρακτικῶς μικρά.

ΕΣΤΙΑΤΟΡΙΟΝ - ΛΕΣΧΗ

Παρὰ τὴν κατὰ τὸ ὑπὸ κρίσιν ἔτος μεγάλην ἄνοδον τῶν τιμῶν τῶν τροφίμων καὶ τῆς αὐξήσεως τῶν ἀποδοχῶν τοῦ προσωπικοῦ, αἱ τιμαὶ τοῦ ἑστιατορίου διετηρήθησαν εἰς τὰ αὐτὰ περίπου ἐπίπεδα μὲ τὰς περυσινάς. Ἐπίσης, ἐσημειώθη μικρὰ τις βελτίωσις τῶν ἐσόδων του ἔναντι τοῦ προηγουμένου ἔτους.

Εἰς ὅ,τι ἀφορᾷ τὸ μέγα θέμα τῆς ἀκαταλληλότητος τοῦ οἰκήματος, δυστυχῶς δὲν ἐστάθη δυνατὸν καὶ κατ᾿ αὐτὴν τὴν περίοδον νὰ ἐξευρεθῇ λύσις ἡ ὁποία θὰ ἱκανοποιοῦσε πλήρως τὸ αἴτημα. Τὸ θέμα παραμένει ἀνοικτὸν καὶ ἐλπίζεται ὅτι ἐντὸς τῆς ἀρχομένης περιόδου θὰ κατορθωθῇ νὰ ἐξευρεθῇ τρόπος ρυθμίσεώς του ἐντὸς τῶν πλαισίων τῶν ἀναγκῶν μιᾶς πραγματικῆς λέσχης τῶν Ὑπαλλήλων τῆς Ἐθνικῆς Τραπέζης.

ΠΡΟΣΩΠΙΚΑ ΖΗΤΗΜΑΤΑ ΣΥΝΑΔΕΛΦΩΝ

Σοβαρωτάτη εἰς πολλὰς περιπτώσεις ὑπεράνθρωπος προσπάθεια κατεβλήθη ἀπὸ τὸ Δ.Σ. διὰ τὴν παρακολούθησιν καὶ συμπαράστασιν εἰς τὰ δικαιότατα αἰτήματα ἑκατοντάδων συναδέλφων.

Ἡ στενὴ καὶ ἐκ τοῦ πλησίον παρακολούθησις τῶν αἰτημάτων αὐτῶν, ἀπήτησε πάρα πολλὰς ὥρας Συλλογικῆς ἀπασχολήσεως καὶ πλειστάκις ἐκαρποφόρησε ἐπ᾿ ὠφελείᾳ τῶν ἐνδιαφερομένων. Βεβαίως, εἰς ἄλλας περιπτώσεις καὶ παρὰ τὴν ἀπὸ μέρους τῆς Ἐκπροσωπήσεως ἀσκηθεῖσαν πίεσιν, δὲν κατέστη δυνατὴ ἡ ἀποδοχὴ ὡρισμένων δικαίων αἰτημάτων. Ἡ Ἐκπροσώπησις διαβεβαιοῖ τοὺς συναδέλφους ὅτι οὐδέποτε καὶ κατ᾿ οὐδένα τρόπον παρεδόθη ἀμαχητὶ καὶ ὅτι οὐδὲν ἀπὸ τὰ μὴ ἐπιλυθέντα αἰτήματα ἔπαυσε ἔστω καὶ πρὸς στιγμὴν νὰ τὴν ἀπασχολῇ.

Τὸ κόψιμο τῆς πίττας στὸ κατάστημα Παγκρατίου ἀπὸ τὸν διευθυντὴ κ. Ἐξαρχόπουλο.

Ο ΛΟΓΟΣ ΤΟΥ ΠΡΟΕΔΡΟΥ ΤΩΝ ΣΥΝΤΑΞΙΟΥΧΩΝ ΣΤΗΝ ΓΙΟΡΤΗ ΤΟΥ ΚΟΨΙΜΑΤΟΣ ΤΗΣ ΠΙΤΤΑΣ ΤΟΥ ΣΥΛΛΟΓΟΥ ΤΟΥΣ

«Γηράσκω ἀεὶ πολλὰ διδασκόμενος» ἔλεγεν ὁ σοφὸς Σόλων ὁ Ἀθηναῖος. Καὶ ἐγώ, χωρὶς νὰ εἶμαι βέβαια σοφός, ἐπαναλαμβάνω τὸ σοφὸν ἀπόφθεγμα. Διότι μόλις πρὸ διημέρου, συμπληρώνων τὴν 9ην ἑπταετίαν τοῦ βίου μου, ἐδιδάχθην, κατὰ τὸ κόψιμο τῆς πίττας τοῦ Ἀρχαιοφίλου Ὁμίλου Ἐκδρομῶν, ἀπὸ τὸν Πρόεδρόν του ἰατρὸν κ. Μιχ. Λεβίδην, ὅτι ἄλλη εἶναι ἡ Βασιλόπιττα καὶ ἄλλη ἡ Ἅη - Βασιλόπιττα.

Καὶ ἡ μὲν Βασιλόπιττα, καθιερώθηκε στὴ Δυτικὴ Εὐρώπη πρὸς τιμὴν τῶν Τριῶν Μάγων — διὰ νὰ προσκυνήσουν τὸ Θεῖον Βρέφος, κομίζοντες χρυσόν, λίβανον καὶ σμύρναν. Καὶ ἐπειδὴ τοὺς Τρεῖς Μάγους τοὺς ἔλεγαν καὶ Τρεῖς Βασιλεῖς, καθιερώθηκε πρὸς τιμήν των ἡ Βασιλόπιττα, στὴν ὁποίαν ἔβαζαν τρία χρυσᾶ νομίσματα. Αὐτὴ εἶναι ἡ Βασιλόπιττα.

Ἡ δὲ Ἅη - Βασιλόπιττα, καθιερώθηκε πρὸς ἀνάμνησιν τοῦ Ἐπισκόπου Καισαρείας Ἁγ. Βασιλείου, ὁ ὁποῖος, γιὰ νὰ ἀντιμετωπίση μιὰ φοβερὴ σιτοδεία, ὠργάνωσε λαϊκὰ συσσίτια, ὅπως ἐμεῖς στὴν Κατοχή, καὶ ἐμοίραζε πίττες, φτιασμένες ἀπὸ κριθάλευρο καὶ ἀλεῦρι ἀπὸ κουκιά. Καὶ ἐπειδὴ πολλὲς φορὲς μέσα στὶς πίττες εὕρισκαν ὁλόκληρα κουκιά, ποὺ δὲν εἶχαν ἀλεσθῇ, οἱ μητέρες ἔλεγαν στὰ παιδιά τους: «Νά, βρῆκες τὸ κουκὶ τοῦ Ἁγ. Βασιλείου». Τὸ κουκὶ ἀργότερα μετετράπη σὲ χρυσὸ νόμισμα, καὶ ἔτσι ἔχομε τὶς Ἅη - Βασιλόπιττες.

Τώρα τίθεται τὸ πρόβλημα, τί εἶναι ἡ δική μας πίττα; Εἶναι Βασιλόπιττα ἢ Ἅη - Βασιλόπιττα; Ἐὰν λάβωμεν ὑπ᾿ ὄψιν ὅτι ἔχομε τρεῖς πίττες, κάθε μιὰ μὲ ἕνα χρυσὸ κόσμημα — διότι ἐφέτος δὲν ἐπιτρέπεται νόμισμα — τότε μποροῦμε νὰ τὴν χαρακτηρίσωμε Βασιλόπιττα. Ἐὰν ὅμως λάβωμεν ὑπ᾿ ὄψιν τὴν ἐνδημοῦσαν μεταξὺ τῶν Συνταξιούχων σιτοδείαν, τότε θὰ πρέπει νὰ τὴν χαρακτηρίσωμεν Ἅη - Βασιλόπιττα (Γέλωτες καὶ χειροκροτήματα).

Ἀλλὰ ὁ βαρύνων παράγων διὰ τὸν χαρακτηρισμὸν τῆς πίττας μας σὰν Βασιλόπιττας ἢ Ἅη - Βασιλόπιττας, εἶναι ἡ προσέλευσις τῶν τριῶν Μάγων, οἱ ὁποῖοι δι᾿ ἡμᾶς τώρα δὲν ὀνομάζονται πλέον Μελχίορ, Γάσπαρ, Βαλτάσαρ, ἀλλὰ Μαῦρος, Γαζῆς, Καλαμαριώτης, καὶ οἱ ὁποῖοι ἐνδέχεται νὰ προσκομίζουν καὶ αὐτοὶ δῶρα, ἐὰν ὄχι λίβανον καὶ σμύρναν, τοὐλάχιστον ὀλίγον χρυσόν. Ὁπότε θὰ μπορέσωμε, δικαίως, νὰ χαρακτηρίσωμε τὴν πίττα μας Βασιλόπιττα (Γέλωτες καὶ χειροκροτήματα).

Ἀλλ᾿ εἴτε κομίζουν, εἴτε δὲν κομίζουν χρυσόν, ἐμεῖς τοὺς δεχόμεθα μὲ τὴν ἴδια ἀγάπη στὸ φτωχικό μας καὶ τοὺς εὐχόμεθα χρόνια πολλὰ καὶ εὐτυχισμένα.

Ο κ. Ι. Τσάγκας, διευθυντὴς τοῦ Κατ)τος Κομοτινῆς ὁμιλῶν πρὸς μαθητὸς γυμνασίων τῆς πόλεως κατὰ τὴν ἑορτὴν τῆς ἡμέρας ἀποταμιεύσεως.

Ἀπὸ τὸ κόψιμο τῆς πίττας στὸ κατάστημα Λαρίσσης.

ΣΥΛΛΟΓΟΣ ΥΠΑΛΛΗΛΩΝ ΕΘΝΙΚΗΣ ΤΡΑΠΕΖΗΣ ΤΗΣ ΕΛΛΑΔΟΣ

Ἐν Ἀθήναις τῇ 26η Ἰανουρίου 1966

ΠΡΟΣΚΛΗΣΙΣ ΓΕΝΙΚΗΣ ΣΥΝΕΛΕΥΣΕΩΣ

Συμφώνως πρὸς τὰ ἄρθρα 9 καὶ 11 τοῦ ἰσχύοντος Καταστατικοῦ, καλοῦμεν τὰ μέλη τοῦ Συλλόγου μας εἰς τὴν ἐτησίαν τακτικὴν Γενικὴν Συνέλευσιν, τὴν 31ην Ἰανουαρίου ἐ.ἔ., ἡμέραν Δευτέραν καὶ ὥραν 6ην μ.μ. εἰς τὴν αἴθουσαν Τίτλων τοῦ Κεντρικοῦ Καταστήματος μὲ θέματα:

1) Ἔκθεσις πεπραγμένων διὰ τὸ λῆξαν ἔτος 1965.
2) Ἔγκρισις ἀπολογισμοῦ 1965 καὶ προϋπολογισμοῦ 1966.
3) Ἔκθεσις ἐλεγκτῶν καὶ ἀπαλλαγὴ Διοικητικοῦ Συμβουλίου.

Ἐν περιπτώσει μὴ ἀπαρτίας ὁρίζεται ἀπὸ τοῦδε νέα σύγκλησις ταύτης διὰ τὴν 8ην Φεβρουαρίου 1966 ἡμέραν Τρίτην. Ἐν περιπτώσει μὴ ἀπαρτίας καὶ κατὰ τὴν δευτέραν φορὰν συγκαλεῖται νέα τοιαύτη διὰ τὴν **15ην Φεβρουαρίου 1966 ἡμέραν Τρίτην, τὴν αὐτὴν ὥραν καὶ ἐν τῷ αὐτῷ τόπῳ.**

ΤΟ ΔΙΟΙΚΗΤΙΚΟΝ ΣΥΜΒΟΥΛΙΟΝ

ΕΓΓΡΑΦΟ ΤΟΥ ΣΥΛΛΟΓΟΥ ΜΑΣ ΠΡΟΣ ΤΗΝ Ο.Τ.Ο.Ε. ΚΑΙ ΤΟΥΣ ΤΡΑΠΕΖΟ·Υ·ΠΑΛΛΗΛΙΚΟΥΣ ΣΥΛΛΟΓΟΥΣ ΓΙΑ ΤΗΝ ΑΠΟΧΩΡΗΣΗ ΤΟΥ ΘΗΛΕΟΣ ΠΡΟΣΩΠΙΚΟΥ

ΠΡΟΣ ΤΗΝ
ΟΜΟΣΠΟΝΔΙΑΝ ΤΡΑΠΕΖΟ·Υ·ΠΑΛΛΗΛΙΚΩΝ ΟΡΓΑΝΩΣΕΩΝ ΕΛΛΑΔΟΣ
ΕΝΤΑΥΘΑ

Δυνατότης ἀποχωρήσεως ἐγγάμου θήλεος προσωπικοῦ μετὰ συμπλήρωσιν 15ετοῦς ὑπηρεσίας.

Κύριε Πρόεδρε,

Ἔχομεν τὴν τιμὴν νὰ παραθέσωμεν τὸ κείμενον ὑποβληθέντος ἡμῖν ὑπομνήματος ὑπογραφομένου παρὰ 187 συναδέλφων γυναικῶν, ὑπηρετουσῶν εἰς τὴν ἡμετέραν Τράπεζαν ἔχον οὕτω:

«Κύριε Πρόεδρε,

Ἐν σχέσει πρὸς τὴν δυνατότητα ἐξόδου ἐκ τῆς ἐνεργοῦ ὑπηρεσίας τῶν ἐγγάμων γυναικῶν ὑπαλλήλων τῆς Τραπέζης, ἔχομεν τὴν τιμὴν νὰ θέσωμεν ὑπ' ὄψιν ὑμῶν τὸ ἑξῆς:

Κατὰ τὰ σήμερον ἰσχύοντα παρ' ἡμῖν, ἡ δυνατότης ἐξόδου ἐκ τῆς ἐνεργοῦ ὑπηρεσίας ἐγγάμου γυναικὸς ὑπαλλήλου, τελεῖ ὑπὸ φραγμοὺς καὶ περιορισμούς, οἵτινες καθιστοῦν τὴν δυνατότητα ταύτην ἐντελῶς περιωρισμένην, ἂν μὴ ἀνέφικτον.

Ἴσως δὲν ἔχει ἀρκούντως σταθμισθῆ παρ' ἡμῖν ὁ ρόλος καὶ ἡ ἀποστολὴ τῆς ἐγγάμου γυναικὸς ὑπαλλήλου, πέραν τῶν ἐν τῇ Τραπέζῃ ὑπηρεσιακῶν αὐτῆς καθηκόντων. Ἡ κοινωνικὴ αὐτῆς ἀποστολή, ὡς συζύγου καὶ ὡς μητρὸς εἶναι ἀναντιρρήτως ὑψηλὴ καὶ ὡς τοιαύτη δὲν εἶναι ὀρθὸν νὰ ἐξακολουθῆ νὰ ἀγνοῆται παρ' ἡμῖν. Εἶναι ἀνάγκη νὰ παρασχεθῆ εἰς τὰς ἐπιθυμούσας ἐξ αὐτῶν ἡ εὐχέρεια ἐξόδου των, ὡς ἀκριβῶς ἰσχύει δι' ὁλόκληρον τὸν Δημοσιοϋπαλληλικὸν κλάδον καὶ τὰ Νομικὰ Πρόσωπα Δημοσίου Δικαίου, δηλαδὴ διὰ χιλιάδας ἄτομα τῆς θιγομένης κατηγορίας.

Τὸ Δημόσιον καὶ τὰ Νομικὰ Πρόσωπα Δημοσίου Δικαίου (Ο.Τ.Ε., Ο.Λ.Π., κλπ.), ἔχουσιν ἐφηρμοσμένην κοινωνικωτέραν τακτικήν, διὰ τῆς ὁποίας:

Πᾶσα ἔγγαμος ὑπάλληλος, ἀνεξαρτήτως ἡλικίας καὶ ἀσχέτως ἐὰν ἀπέκτησεν ἢ οὐ τέκον, ἅμα τῇ συμπληρώσει 15ετοῦς ὑπηρεσίας (ἐπὶ τὸ ἀκριβέστερον 14 ἐτῶν, 6 μηνῶν καὶ 1 ἡμέρας), δικαιοῦται νὰ παραιτηθῆ τῆς ἐνεργοῦ ὑπηρεσίας καὶ νὰ συνταξιοδοτηθῆ (βάσει - βεβαίως - τῶν ἀναλόγων συντελεστῶν).

Πᾶσα - ἐκ παραλλήλου - ἐπιθυμοῦσα νὰ ἐξαντλήσῃ τὰ ὅρια παραμονῆς της ἐν τῇ ἐνεργῷ ὑπηρεσίᾳ, (εἴτε διὰ μεγαλυτέραν συνταξιοδότησίν της, εἴτε δι' ἄλλους λόγους ἀφορῶντας αὐτήν), εἶναι ἐλευθέρα πρὸς τοῦτο.

Νομίζομεν ὅτι ἡ ἀκολουθουμένη, ὡς ἄνω, τακτικὴ εἰς τὸ Δημόσιον καὶ τὰ Νομικὰ Πρόσωπα Δημοσίου Δικαίου, εἶναι καὶ ὀρθὴ καὶ δικαία ἀλλὰ καὶ κοινωνική.

Χάριν πληροφορίας σημειοῦμεν σχετικῶς, ὅτι εἰς τὴν Τράπεζαν Ἀθηνῶν (ὅταν ἦτο αὐθύπαρκτον Νομικὸν Πρόσωπον Ἰδιωτικοῦ Δικαίου), ἴσχυεν ἡ 20ετία διὰ τὴν θιγομένην περίπτωσιν.

Ὅσον ἀφορᾷ τὰς προϋποθέσεις συνταξιοδοτήσεως ἅμα τῇ συμπληρώσει 15ετοῦς ὑπηρεσίας, δὲν νομίζομεν ὅτι δύναται νὰ ὑποστηριχθῆ ὑπὸ οἱουδήποτε ὅτι αἱ ἀσφαλιστικαὶ εἰσφοραὶ (κρατήσεις) τῶν γυναικῶν Δημοσίων Ὑπαλλήλων καὶ τῶν Νομικῶν Προσώπων Δημοσίου Δικαίου, εἶναι ὑπέρτεραι τῶν ἡμετέρων.

Κατ' ἀκολουθίαν τῶν ἀνωτέρω, παρακαλοῦμεν ὅπως προέλθητε εἰς τὰς ἀναγκαίας ἐνεργείας καὶ διαβήματα ἵνα ἐξομοιωθῶμεν, ὡς πρὸς τὸ θέμα τοῦτο, μὲ τὰς συναδέλφους τοῦ Δημοσίου, καὶ τῶν Νομικῶν Προσώπων Δημοσίου Δικαίου».

Καίτοι ὁ ἀριθμὸς τῶν ὑπογραψάντων τὸ ὑπόμνημα εἶναι μικρὸν μέρος τοῦ ὑπηρετοῦντος ἐν τῇ Τραπέζῃ θήλεος Προσωπικοῦ, ἐν τούτοις εἴμεθα εἰς θέσιν νὰ γνωρίζωμεν ὅτι τὸ διατυπούμενον αἴτημα ἀντανακλᾷ τὴν θέλησιν τῆς πλειοψηφίας τοῦ ἐγγάμου, κυρίως, θήλεος προσωπικοῦ τῆς Ἐθνικῆς Τραπέζης, νομίζομεν δέ, ἐκ τῶν ὑφισταμένων πληροφοριῶν, ὅτι ἀποτελεῖ κοινὸν αἴτημα τῶν ἐργαζομένων εἰς ἁπάσας τὰς Τραπέζας γυναικῶν.

Ἐπειδὴ τὸ θέμα ἅπτεται κυρίως τοῦ συγγενοῦς πρὸς αὐτὸ Ἀσφαλιστικοῦ Προβλήματος ὡς ἐκ τῆς ἐπιπτώσεως, ἣν θὰ ἔχῃ ἐπὶ τῆς οἰκονομικῆς θέσεως τῶν Ἀσφαλιστικῶν Ὀργανισμῶν ὁ παραλληλισμὸς δὲ πρὸς ἐξομοίωσιν θὰ γίνῃ, ὡς ἤδη ἄλλωστε τίθεται, οὐχὶ μεταξὺ ἰσχυόντων εἰς τὰς Τραπέζας ἀφοῦ ἡ μεταχείρισις μέχρι τοῦδε, εἶναι ἑνιαία, ἀλλὰ μεταξὺ ἐγγάμων γυναικῶν Τραπεζοϋπαλλήλων καὶ γυναικῶν ἐργαζομένων εἰς τὸ Δημόσιον, Νομικὰ Πρόσωπα Δημοσίου Δικαίου καὶ ἐν γένει Ὀργανισμοὺς Δημοσίου ἐνδιαφέροντος, παρακαλοῦμεν ὅπως ἀποτελέσῃ θέμα τοῦ Ἐκτελεστικοῦ Συμβουλίου ἐπὶ τῷ σκοπῷ ὅπως ἀντιμετωπισθῆ ὡς κλαδικὸν Τραπεζοϋπαλληλικὸν αἴτημα.

Μετὰ συναδελφικῶν χαιρετισμῶν
ΣΥΛΛΟΓΟΣ ΥΠΑΛΛΗΛΩΝ
ΕΘΝ. ΤΡΑΠΕΖΗΣ ΕΛΛΑΔΟΣ
Ο ΑΝΤΙΠΡΟΕΔΡΟΣ
Ε. ΜΙΧΟΣ
Ο ΓΕΝ. ΓΡΑΜΜΑΤΕΥΣ
Κ. ΠΟΥΛΗΣ

Κοινοποίησις
Ἅπαντας Συλλόγους
Τραπεζικῶν Ὑπαλλήλων.

ΤΟ ΘΕΜΑ ΤΟΥ ΑΝΤΙΣΥΛΛΟΓΟΥ ΤΗΣ ΕΜΠΟΡΙΚΗΣ ΣΤΗΝ ΒΟΥΛΗ

ΕΡΩΤΗΣΗ ΤΟΥ ΣΔ. Ι. ΑΛΕΥΡΑ

Ὁ βουλευτὴς σδ. Ἰω. Ἀλευρᾶς κατέθεσε γιὰ τοὺς κ.κ. ὑπουργοὺς Ἐργασίας καὶ Ἐμπορίου ἐρώτηση μὲ τὴν ὁποία τίθεται ἡ ὅλη ἀντισυνδικαλιστικὴ δραστηριότητα τοῦ κ. Ἀνδρεάδη καὶ τὸ θέμα τοῦ παρανόμου κατασκευάσματός του.

Ἐν τῷ μεταξὺ στὶς 9 Δεκεμβρίου ἐξεδικάσθη ἡ τριτανακοπὴ τοῦ νομίμου Συλλόγου κατὰ τοῦ ἀντισυλλόγου. Οἱ Δικηγόροι πῆραν προθεσμία γιὰ τὴν ὑποβολὴ τῶν προτάσεών τους.

Παραθέτουμε τὸ κείμενο τῆς ἐρωτήσεως τοῦ σδ. Ἰ. Ἀλευρᾶ τὸ ὁποῖο εἶναι ἐξαιρετικὰ κατατοπιστικὸ γιὰ τοὺς συναδέλφους.

ΕΡΩΤΗΣΙΣ

Πρὸς τοὺς κ.κ. Ὑπουργοὺς Ἐργασίας καὶ Ἐμπορίου.

Μετὰ μακροετεῖς ἐπιδιώξεις τῶν Ἑλλήνων ἐργαζομένων καὶ ἐπὶ σκοπῷ προσαρμογῆς τῶν κοινωνικῶν μας συνθηκῶν πρὸς τοὺς Διεθνεῖς ὅρους Ἐργασίας, ἡ Πολιτεία κατέστησε Νόμους τοῦ Κράτους, τὰς Διεθνεῖς Συμβάσεις 87 καὶ 98, περὶ Συνδικαλιστικῆς Ἐλευθερίας καὶ περὶ ἐφαρμογῆς τοῦ δικαιώματος Ὀργανώσεως καὶ Συλλογικῆς διαπραγματεύσεως.

Βασικαί, ὡς γνωστόν, διατάξεις τῶν ἐν λόγῳ Συμβάσεων εἶναι:

α) Νὰ ἐκλέγουν οἱ ἐργαζόμενοι ἐλευθέρως τοὺς ἐκπροσώπους τῆς ἀρεσκείας των καὶ

β) Ἡ ἀπαγόρευσις νὰ δημιουργοῦν ἀμέσως ἢ ἐμμέσως οἱ Ἐργοδόται ἐλεγχομένας παρ' αὐτῶν Ὀργανώσεις ἐργαζομένων.

Ἀνάλογοι διατάξεις προκύπτουν καὶ ἐκ τῆς ὑφισταμένης ἐργατικῆς Νομοθεσίας καὶ ἰδιαιτέρως ἐκ τοῦ Νόμου 281)1914, ὁ ποῖος ἀπαγγέλλει καὶ ποινικὰς κυρώσεις, εἰς βάρος τοῦ Ἐργοδότου τοῦ ἐπιδιώκοντος δι' ἀθεμίτων μέσων νὰ ὑποχρεώνῃ ἐργαζομένους εἰς προσχώρησιν εἰς Σωματεῖον, ἢ εἰς διαγραφὴν ἀπὸ ἕτερον τοιοῦτον.

Κλασικὴν περίπτωσιν ὠμῆς παραβιάσεως τῶν ἀνωτέρω διατάξεων, προεκάλεσεν ὁ μεγαλοεπιχειρηματίας κ. Στρατῆς Ἀνδρεάδης. Χρησιμοποιῶν οὗτος, τὴν ἀπόλυτον Διοικητικήν του ἰσχὺν ἐντὸς τῶν βασικῶν του Ἐπιχειρήσεων τῶν Τραπεζῶν Ἐμπορικῆς καὶ Ἰονικῆς - Λαϊκῆς, ἐπέτυχεν ὅτε μὲν δι' ἀπροκαλύπτου ψυχολογικῆς πιέσεως, ὅτε δὲ διὰ μεθοδευομένου ἐξαναγκασμοῦ, ἐπὶ τῶν εἰς αὐτὰς ἐργαζομένων, νὰ ἀποδιοργανώσῃ τὸν νομίμως δρῶντα Συνδικαλισμὸν εἰς τὰς ἐν λόγῳ Τραπέζας.

Ἰδιαιτέρως εἰς τὴν Ἐμπορικὴν Τράπεζαν ἐδημιούργησε Σύλλογον τῶν ἐργαζομένων, πλήρως ἐλεγχόμενον ὑπ' αὐτοῦ. Προῆλθε δὲ ὁ Σύλλογος οὗτος, ἀφοῦ διὰ τῶν προμνησθέντων μέσων ψυχολογικοῦ καταναγκασμοῦ, ὑπεχρεώθησαν οἱ ἐργαζόμενοι μέλη αὐτοῦ, νὰ διαγραφοῦν ἀπὸ τὸν ἐπὶ δεκαετίας λειτουργοῦντα καὶ νομίμως ἐκπροσωποῦντα τὸ σύνολον, σχεδόν, τοῦ Προσωπικοῦ «Σύλλογον τῶν Ὑπαλλήλων τῆς Ἐμπορικῆς Τραπέζης τῆς Ἑλλάδος» καὶ νὰ προσχωρήσουν εἰς τὸν νέον τοιοῦτον, ἀποκληθέντα «Σύλλογον Στελεχῶν Ὑπαλλήλων τῆς Ἐμπορικῆς Τραπέζης τῆς Ἑλλάδος.

Εἰς τὴν ἀπόφασιν τοῦ κ. Ἀνδρεάδη, ὅπως δημιουργήσῃ διὰ τῶν παρ' αὐτοῦ κατευθυνομένων Ἀνωτάτων καὶ Ἀνωτέρων Στελεχῶν, τὸν ὡς ἄνω νέον Σύλλογον, ἔδωσε εὐκαιρίαν, προγραματισθεῖσα ἀπεργιακὴ ἐκδήλωσις, διὰ τὴν 8—6—65, τῶν ἐργαζομένων καὶ εἰς τὰς δύο Τραπέζας, Ἐμπορικὴν καὶ Ἰονικὴν - Λαϊκήν, πρὸς διεκδίκησιν ἐπαγγελματικῶν ἀποκλειστικῶς θεμάτων των.

Ἡ ὀργίλη, ἀλλὰ καὶ ἀήθης περὶ τὸ γεγονὸς τοῦτο ἀντίδρασις τοῦ κ. Ἀνδρεάδη, ἀποδεικνύει καὶ μόνη, τὴν ἀμέσως ἐπακολουθήσασαν ἐντολή του, συγκρότησιν νέου Συλλόγου καὶ τὴν διάσπασιν τοῦ εἰς αὐτὸν ἀνεπιθυμήτου παλαιοῦ.

Κατὰ ταῦτα, ὀλίγον πρὸ τῆς ἡμερομηνίας τῆς ἀπεργιακῆς ἐκδηλώσεως, συγκαλεῖ ἀλλεπαλλήλους συγκεντρώσεις τῶν Ὑπαλλήλων καὶ εἰς τὰς δύο Τραπέζας. Ὁμιλεῖ καὶ διδάσκει εἰς αὐτοὺς τὸν ἰδιότυπον Συνδικαλισμόν του, παρέχοντα τὴν ἀπόλυτον ἐλευθερίαν νά... συμφωνῇ μαζί του. Εἰς ἐπιβεβαίωσιν μάλιστα, τῶν περὶ ἐλευθερίας τούτων λόγων του, καλεῖ ὑπὸ τὸ κραταιόν του Διοικητικὸν κῦρος, τοὺς συγκεντρωθέντας Ὑπαλλήλους του νὰ κραυγάσουν κατὰ τῶν αἱρετῶν ἐκπροσώπων του καὶ νὰ ὑποσχεθοῦν ὁμαδικῶς καὶ ἐν χορῷ, ὅτι «δὲν θὰ ἀπεργήσωμεν».

Ἐν συνεχείᾳ πρὸς τὰ ἀνωτέρω, διατάσσει ὡρισμένους Ἀνωτάτους καὶ Ἀνωτέρους Ὑπαλλήλους του, ὅπως συντάξουν καταστατικὸν νέου Συλλόγου καὶ ἐπὶ τετελειωμένου πλέον ἔργου, ὑποχρεώσουν εἰς προσχώρησιν, τὸ σύνολον σχεδόν, τῶν εἰς τὴν Ἐμπορικὴν Τράπεζαν ἐργαζομένων.

Τὸ ὅτι τὸ Καταστατικὸν τοῦ δημιουργηθέντος τούτου Συλλόγου διασφαλίζει τὸν ἀσφυκτικὸν καὶ διαρκῆ ἔλεγχον ὑπὸ τοῦ κ. Ἀνδρεάδη, προκύπτει ἐκτὸς τῶν ἄλλων καὶ ἀπὸ τὰς ἀκολούθους δύο διατάξεις του:

1) Τὸ ἐννεαμελὲς Διοικητικὸν Συμβούλιον, (ἄρθρον Κατ)κοῦ 8ον) συγκροτεῖται ὑποχρεωτικῶς:

α) Ἀπὸ 6 Ἀνωτάτους Ὑπαλλήλους (2 Διευθυνταί, 2 Ὑποδιευθυνταὶ καὶ 2 Τμηματάρχοι Α΄.) σύνολον τοῦ ἐν τῇ Τραπέζῃ ἀριθμοῦ τούτων 134.

β) Ἀπὸ 3 Ἀνωτέρους Ὑπαλλήλους (1 Τμηματάρχης Β΄., 1 βοηθὸς Τμηματάρχης καὶ 1 Λογιστὴς Α΄.) σύνολον τοῦ ἐν τῇ Τραπέζῃ ἀριθμοῦ τούτων 918.

γ) Τὰ ὑπόλοιπα 1348 μέλη δικαιοῦνται μόνον ἐκλέγειν, ἀλλ' οὐχὶ ἐκλέγεσθαι.

2) Τὸ Καταστατικὸν (ἄρθρον 19ον) τροποποιεῖται, οὐχὶ ὑπὸ τῆς καθιερωμένης πλειοψηφίας τῶν μελῶν του, ἀλλ' ὑπὸ τῆς τοιαύτης μόνον ἐκ τῶν ἐχόντων τὸ ἐκ τοῦ Ἐργοδότου ἀποκλειστικῶς ἐκχωρούμενον δικαίωμα ὑπογραφῆς, ἐν τῇ ὑπηρεσίᾳ τῆς Τραπέζης.

Ἀφήνω ἀσχολίαστον τὸ τοιοῦτον πρωτοφανὲς δι' ἐργαζομένους Καταστατικὸν τοῦ κ. Ἀνδρεάδη καὶ εἰσηγοῦμαι νὰ ἀποσταλῆ τοῦτο εἰς τὸ Διεθνὲς Γραφεῖον Ἐργασίας.

Αἱ λοιπαὶ ἀποδείξεις περὶ τοῦ ὅτι ὁ νέος Σύλλογος τελεῖ ὑπὸ ἀναμφισβήτητον Ἐργοδοτικὸν ἔλεγχον, εἶναι καὶ πολλαὶ καὶ εὔγλωττοι. Σημειώνω ἐνδεικτικῶς:

1) Τὰς Ἐγκυκλίους διαταγὰς τοῦ κ. Ἀνδρεάδη ὑπ' ἀριθ. 48)4-6-65 καὶ 49)9-6-65, διὰ τῶν ὁποίων καλεῖ τὸ Προσωπικὸν νὰ ἀποδοκιμάσῃ τοὺς νομίμους ἐκπροσώπους του.

2) Ὅτι ἡ ἱδρυτικὴ σύσκεψις τοῦ εἰρημένου Συλλόγου, τὴν 3-7-65, ἐπραγματοποιήθη εἰς κλειστὸν κύκλον Ἀνωτάτων Στελεχῶν, ὑπὸ τὴν Προεδρίαν τοῦ Γεν. Διευθυντοῦ τῆς Τραπέζης ἀναπληρωτοῦ τοῦ κ. Ἀνδρεάδη.

3) Ὅτι τὰ ἱδρυτικὰ μέλη, ἢ οἱ ὁπωσδήποτε συνεργήσαντες, κατευθύνοντες, ἢ διοικοῦντες νῦν τὸν νέον Σύλλογον, εἶναι Ὄργανα Ἐργοδοτικά. Πλεῖστοι ἐξ αὐτῶν ἔχουν καταδικασθῆ ἢ μηνυθῆ κατ' ἐπανάληψιν διὰ παραβάσεις τοῦ νομίμου ὡραρίου ἐργασίας τῶν Ὑπαλλήλων. Δύνανται συνεπῶς, οἱ ἐπ' ὠφελείᾳ τοῦ Ἐργοδότου των καταπιεσταὶ τοῦ δικαιώματος τῶν ἐργαζομένων νὰ μεταμορφοῦνται εἰς ὑπερασπιστάς των;

4) Ἡ ἀλληλογραφία τοῦ νέου Συλλόγου πραγματοποιεῖται δι' ὑλικοῦ καὶ ὅλων τῶν μέσων τῆς Τραπέζης, μέχρι τῆς εὐρείας χρησιμοποιήσεως τῶν ὑπηρεσιακῶν φακέλλων τῆς τελευταίας, διὰ πᾶσαν ἐπικοινωνίαν τούτου μὲ τὰ ὑποκαταστήματα ὅλης τῆς Ἑλλάδος.

5) Μετὰ τὴν ἵδρυσιν τοῦ νέου Συλλόγου, ἡ Διοίκησις τῆς Τραπέζης διέταξεν, ὅπως μὴ παρακρατοῦνται ὑπὸ τῆς ὑπηρεσίας, αἱ ὑπὲρ τοῦ παλαιοῦ Συλλόγου εἰσφοραὶ τῶν μελῶν, ὡς κατ' ἔθιμον ἐγένετο καὶ γίνεται εἰς ὅλας τὰς Τραπέζας. Ἀπεναντίας, διὰ τὸν ἰδικόν του Σύλλογον, ἐπιβάλλει εἰς τὴν ὑπηρεσίαν τὴν παρακράτησιν τῶν εἰσφορῶν.

Ἐκ τῶν ἀνωτέρω καὶ ὑπὸ τὴν προϋπόθεσιν τῆς παρὰ τῶν ὑπηρεσιῶν σας διακριβώσεως τῶν διὰ τῆς παρούσης στοιχείων καὶ τῶν παρασχεθεισῶν μου πληροφοριῶν, καταφαίνεται δεινὴ παραβίασις τῶν προμνησθεισῶν Διεθνῶν Συμβάσεων καὶ Νόμων.

Ἂς ὑπομνησθῆ ἄλλωστε, ἐπ' εὐκαιρίᾳ ὅτι ὁ κ. Στρατῆς Ἀνδρεάδης δὲν κατηγορεῖται διὰ πρώτην φορὰν ἐπὶ παραβάσει τῶν Νόμων. Εἰς τὴν πρὸ 3ετίας πολύκροτον δίκην πρωϊνῆς ἐφημερίδος, μηνυτὴς ὁ κ. Ἀνδρεάδης, μετεβλήθη εἰς οὐσιαστικὸν κατηγορούμενον. Καὶ δὲν ἀναφέρομαι εἰς τὰς κατ' αὐτὴν ἀποκαλυφθείσας ἐπιμέμπτους πράξεις του. Περιορίζομαι εἰς τὴν ἐπὶ τῆς δίκης δικαστηριακὴν ἀπόφασιν, τῆς 26-11-62, διὰ τῆς ὁποίας διαπιστοῦται ἄλυσις παραβάσεων καὶ ποινικῶν ἀδικημάτων των.

Ἀπεκαλύφθη ἔκτοτε καὶ ἐπιβεβαιοῦται καὶ διὰ τῆς ἐν τῇ παρούσῃ ἐκνόμου ἐνεργείας του, ὅτι ὁ κ. Ἀνδρεάδης θεωρεῖ τοὺς Νόμους ὡς ἱστοὺς ἀράχνης, τοὺς ὁποίους ἡ οἰκονομική του ἰσχὺς εὐκόλως δύναται νὰ ξεσχίζῃ. Καὶ ὑπὸ αὐτὸ τὸ αἴσθημα τῆς τοιαύτης δυνάμεως, πλέον νὰ καταπατῆ καὶ τὰς στοιχειώδεις ἐλευθερίας τῶν ἐργαζομένων εἰς τὰς Ἐπιχειρήσεις του. Κάθε νόμιμος καὶ ἐλευθέρα ἐκδήλωσίς των ἀποτελεῖ περισπαστικὸν ἐμπόδιον εἰς τὰς πολυπράγμονας ἀκορέστως κερδοφόρους δραστηριότητάς του. Καὶ ὁ κ. Ἀνδρεάδης δὲν τὸ ἀνέχεται. Ἡ δημιουργία τοῦ ὑπὸ τὸν ἔλεγχόν του Συλλόγου, τὸν ἐξασφαλίζει σχετικῶς καὶ τοῦ προσφέρεται ὡς λαμπρὸν πείραμα διὰ τὴν ἀπαλλαγήν του ἀπὸ πᾶσαν ἐνόχλησιν ἐκ τῶν δικαίων αἰτημάτων τῶν εἰς τὰς πολυαρίθμους Ἐπιχειρήσεις του ἐργαζομένων.

Τὸ ἔκνομον ὅμως τοῦτο πείραμα, ἐπιβάλλεται νὰ καταστραφῆ. Ἄλλως τὸ τόσον προκλητικὸν τοῦτο παράδειγμα, εἶναι βέβαιον ὅτι θὰ ἐπαναληφθῆ ἀπὸ κάθε κακὸν Ἐργοδότην καὶ τότε ἀσφαλῶς θὰ ὁδηγηθῶμεν πρὸς κατάλυσιν καὶ τῶν τελευταίων στοιχείων τοῦ Δημοκρατικοῦ καὶ Ἐλευθέρου Συνδικαλισμοῦ.

Οἱ κ.κ. Ὑπουργοὶ Ἐργασίας καὶ Ἐμπορίου, παρακαλοῦνται, ὅπως ἕκαστος ἐν τῇ ἁρμοδιότητί του, ἀνακοινώσουν εἰς τὴν Βουλὴν καὶ εἰς ἐμέ, ποῖα μέτρα προτίθενται νὰ λάβουν κατὰ τῆς ἐξόχως σοβαρᾶς ταύτης ἀπειλῆς τῶν Συνδικαλιστικῶν Ἐλευθεριῶν τῆς Χώρας μας.

Ὁ Ἐρωτῶν
ΙΩΑΝΝΗΣ ΑΛΕΥΡΑΣ
ΒΟΥΛΕΥΤΗΣ ΑΘΗΝΩΝ

Νέα Συλλογικὴ σύμβαση στὴν Τράπεζα Ἐμπορικῆς Πίστεως

Τὶς παραμονὲς τοῦ νέου ἔτους ὑπεγράφη στὴν Τράπεζα Ἐμπορικῆς Πίστεως νέα Συλλογικὴ Σύμβαση, σύμφωνα μὲ τὴν ὁποία χορηγεῖται αὔξηση 12 - 13% στοὺς καταβαλλόμενους μισθούς.

Ἤδη, οἱ νέοι μισθοὶ ὑπολείπονται κατὰ 7 - 8% ἀπὸ τοὺς καταβαλλομένους στὸ συγκρότημα Ἀνδρεάδη.

Ἡ γενικὴ συνέλευση τοῦ Συλλόγου Βοηθητικοῦ Προσωπικοῦ

Στὶς 4)1)66 ἐπραγματοποιήθη ἡ ἐτησία τακτικὴ γενικὴ συνέλευση τῶν μελῶν τοῦ Συλλόγου Βοηθητικοῦ προσωπικοῦ Ἐθνικῆς Τραπέζης.

Ἐκ μέρους τοῦ Δ.Σ. τοῦ Συλλόγου ἐλογοδότησε ὁ πρόεδρος τοῦ Συλλόγου συνάδ. κ. Τρίμης.

Ἡ συνέλευση ἐνέκρινε ὁμοφώνως τὰ πεπραγμένα καὶ συνεχάρη τὸ Δ.Σ. γιὰ τὶς μέχρι σήμερα ἐνέργειές του.

Δὲν ψηφίσθηκε ἀκόμα ὁ ὀργανισμὸς τῆς Ἀγροτικῆς

Μολονότι ὁ ὀργανισμὸς ὑπηρεσίας τῆς Ἀγροτικῆς Τραπέζης εἶναι ἕτοιμος ἀπὸ ἀρκετὸ καιρό, δὲν κατέστη δυνατὴ ἡ ψήφισή του ἀπὸ τὸ Διοικητικὸ Συμβούλιο τῆς Τραπέζης γιὰ ἄγνωστους μέχρι τώρα λόγους. Ἤδη ὁ Σύλλογος ἀντιμετωπίζει τὸ ἐνδεχόμενο τῆς προσφυγῆς στὴν δύναμη τοῦ Προσωπικοῦ καὶ δὲν ἀποκλείεται πέραν τῆς γενικῆς ὁμοσπονδιακῆς κινητοποιήσεως, νὰ ἐκδηλωθῆ ἀπεργιακὸς ἀγὼν τοῦ Προσωπικοῦ τῆς ΑΤΕ.

ΕΝΤΑΣΗ ΤΩΝ ΑΓΩΝΩΝ ΤΩΝ ΕΛΛΗΝΩΝ ΕΡΓΑΖΟΜΕΝΩΝ

Οἱ Ἕλληνες ἐργαζόμενοι ἔχουν ἀποδυθῆ τὸν τελευταῖο καιρὸ σὲ μεγαλειώδεις ἀγῶνες γιὰ τὴν — κυριολεκτικὰ — διατήρησή τους στὴν ζωὴ ὕστερα ἀπὸ τὶς τρομακτικὲς ἀνατιμήσεις ὅλων τῶν εἰδῶν καὶ κυρίως τῶν βασικῶν εἰδῶν διατροφῆς ποὺ ἔχουν αὐξηθῆ μέχρι 50%.

Συγκλονιστικὴ ὑπῆρξε ἡ ἀπεργία τῶν τροχιοδρομικῶν καὶ τῶν ὁδηγῶν - εἰσπρακτόρων λεωφορείων οἱ ὁποῖοι πάλαιψαν καὶ παλεύουν μὲ πεῖσμα καὶ πλήρη συνδικαλιστικὴ συνέπεια γιὰ νὰ διεκδικήσουν τὰ δικαιώματά τους τὰ ὁποῖα καταπατοῦν κατὰ τὸν χειρότερο τρόπο οἱ ἐργοδότες τους. Ἐπίσης μεγάλο ἀντίκτυπο εἶχε ἡ ἀπεργία τῶν δημοτικῶν ὑπαλλήλων καθὼς καὶ τεχνικῶν τοῦ Ο.Τ.Ε. ὅπως καὶ διαφόρων ἄλλων κλάδων.

Ἐπίσης ἀπεργία προετοιμάζουν καὶ οἱ καθηγηταὶ μέσης καὶ στοιχειώδους ἐκπαιδεύσεως ἡ ὁποία φαίνεται ὅτι θὰ πραγματοποιηθῆ μὲ μεγάλη ἐπιτυχία καὶ θὰ ἔχῃ σοβαρὸ ἀντίκτυπο πάνω στὴν κοινωνικὴ ζωή.

Γενικὰ παρατηρεῖται ὅτι ὅλοι οἱ Ἕλληνες ἐργαζόμενοι πέρασαν πιὰ στὴν ἀντεπίθεση κατὰ τῆς βουλιμίας τῶν ἐργοδοτῶν καὶ ἀποδεικνύουν γιὰ μιὰ φορὰ ἀκόμη ὅτι μόνο ἡ ἑνότης καὶ ἡ δύναμη εἶναι ἱκανὲς ν' ἀποτρέψουν τὴν ἐξαθλίωση τῶν ἐργατοϋπαλλήλων καὶ τὴν ὑπαγωγή τους στὶς ἑκάστοτε ὀρέξεις τῆς ἐργοδοσίας.

ΡΑΠΙΣΜΑ ΚΑΤΑ ΤΟΥ ΠΡΟΔΟΤΙΚΟΥ ΑΝΤΙΣΥΛΛΟΓΟΥ ΤΟ ΑΠΟΤΕΛΕΣΜΑ ΤΩΝ ΑΡΧΑΙΡΕΣΙΩΝ ΓΙΑ ΤΑ ΥΠΗΡΕΣΙΑΚΑ ΣΥΜΒΟΥΛΙΑ ΣΤΗΝ ΕΜΠΟΡΙΚΗ ΤΡΑΠΕΖΑ

Ἠχηρότατο ράπισμα κατέφερε τὸ προσωπικὸ τῆς Ἐμπορικῆς Τραπέζης κατὰ τοῦ διασπαστικοῦ κατασκευάσματος τῆς Διοικήσεως τοῦ Συγκροτήματος Ἀνδρεάδη κατὰ τὴν διεξαγωγὴ τῶν ἀρχαιρεσιῶν γιὰ τὴν ἀνάδειξη ἐκπροσώπων τῶν ἐργαζομένων εἰς τὰ ὑπηρεσιακὰ συμβούλια τῆς Τραπέζης. Οἱ ἐκπρόσωποι τοῦ ἀντισυλλόγου καταποντίσθηκαν καὶ ἐξελέγησαν οἱ ὑποψήφιοι τοῦ Νομίμου Συλλόγου τῶν Ὑπαλλήλων.

ΤΑ ΑΠΟΤΕΛΕΣΜΑΤΑ

Τὰ ἀποτελέσματα τῶν ἀρχαιρεσιῶν ἔχουν ὡς ἑξῆς:

Συμβούλιον Προαγωγῶν: Ἐψήφισαν 1650 ἐπὶ συνόλου ψηφισάντων δι' ὅλα τὰ Συμβούλια 2317.

Ἔλαβον: Ἄγγελος Οἰκονόμου 984, Γεώργιος Πλέστης (ἀνεξάρτητος ἔναντι τῶν Συλλόγων) 646. Εἰς τὰς προπερυσινὰς ἀρχαιρεσίας ὁ κ. Οἰκονόμου εἶχεν λάβει 1800 ψήφους!!! «Ἐκλέγεται» ὡς «πλειοψηφήσας».

Συμβούλιον Παραπόνων: Ἐψήφισαν 2317. Ἔγκυρα ψηφοδέλτια 2280. Ἔλαβον: Δ. Μαυροκέφαλος (Πρόεδρος τοῦ Νομίμου Συλλόγου) 1661. Στέλλα Βαγδάνου (Ἀντιπρόεδρος τοῦ Συλλόγου) 1229. Καὶ ἐκλέγονται. Ὁ θλιβερὸς κομπάρσος τοῦ ἀντισυλλόγου Θεοχ. Θεοδωρίκας 779.

Πειθαρχικὸ Συμβούλιον: Ἐπὶ 2280 ἐγκύρων ψηφοδελτίων: Δημ. Μαυροκέφαλος 1.647, Γεώργιος Πλέστης 893 καὶ ὁ Θεοχ. Θεοδωρίκας 887. Ἐκλέγονται οἱ δύο πρῶτοι.

Ὁλόκληρος ὁ μηχανισμὸς — διοικητικὸς καὶ παραδιοικητικὸς — τῆς Τραπέζης ἐκινήθη γιὰ τὴν ἐπιτυχία τῶν ὑποψηφίων τοῦ Συλλόγου Προδοτῶν καὶ ἰδιαίτερα τοῦ ἐκλεκτοῦ τῆς Διοικήσεως Προέδρου του κ. Ἀγγ. Οἰκονόμου.

Μὰ τίποτε δὲν τοὺς ἔσωσε. Κι' ὁ ἐκλεκτός τους ἐβγῆκε, κατάμαυρος ἀπὸ τὴν κάλπη. 1.800 ψήφους ἔλαβε ὅταν πρὸ διετίας ἦταν ὑποψήφιος ὑποστηριζόμενος ἀπὸ τὸν νόμιμο Σύλλογο. 984 ψήφους ἔλαβε τώρα, παρὰ τὶς πιέσεις, τὶς «ὑποδείξεις» κ.τ.λ., ἐνῶ 650 καὶ πλέον συνάδελφοι ἀρνήθησαν καὶ νὰ ψηφίσουν ἀκόμη τὸν κ. «Πρόεδρο» — 2317 ἐψήφισαν γιὰ τὰ ἄλλα συμβούλια, 1650 γιὰ τὸ Προαγωγῶν ποὺ ὑποψήφιος ἦταν ὁ κ. Οἰκονόμου.

Ἀλλὰ πέραν τοῦ κ. «Προέδρου» ὑπάρχει καὶ ἡ Διοίκησις τῆς Τραπέζης. Καὶ εἶναι καιρὸς νὰ βγάλῃ τὰ συμπεράσματά της. Καὶ νὰ δῇ ὅτι ἔχει δημιουργήσει χάσμα ἀγεφύρωτο μὲ τὸ Προσωπικό της, τὸ ὁποῖο ἐπῆρε τὴν ἐκδίκησή του.

ΣΥΜΠΑΡΑΣΤΑΣΗ ΤΗΣ ΕΤΥΚ ΣΤΟΥΣ ΑΓΩΝΕΣ ΤΗΣ ΟΜΟΣΠΟΝΔΙΑΣ ΜΑΣ

Ἡ Ε.Τ.Υ.Κ. πρὸς ὑποστήριξη τῶν ἀπεργιακῶν ἐκδηλώσεων τῆς Ὁμοσπονδίας μας τὸν παρελθόντα Δεκέμβριο καὶ ἐκφράζουσα τὴν συμπαράσταση τῶν Κυπρίων Τραπεζικῶν πρὸς τὰ δίκαια αἰτήματα καὶ ἀγῶνες τῶν ἐν Ἑλλάδι συναδέλφων των ἀπέστειλε τὸ κάτωθι τηλεγράφημα:

«Ἕνωσις Τραπεζικῶν Ὑπαλλήλων Κύπρου συμπαρίσταται ὁλοψύχως εἰς ἀπεργιακὴν ἐκδήλωσιν πρὸς διεκδίκησιν δικαίων αἰτημάτων σας ἕτοιμοι πάντοτε διὰ κάθε ἠθικὴν καὶ ὑλικὴν ὑποστήριξιν.

ΕΤΥΚ.»

ΝΑ ΠΟΙΟΙ ΕΙΝΑΙ ΣΤΗΝ ΠΡΑΓΜΑΤΙΚΟΤΗΤΑ ΟΙ ΠΡΟΔΟΤΕΣ ΤΗΣ ΕΜΠΟΡΙΚΗΣ

Ὁ Σύλλογος Ὑπαλλήλων Ἐμπορικῆς Τραπέζης μὲ τὴν ὑπ' ἀριθ. 71) 24.1.66 ἀνακοίνωσίν του καταγγέλει:

Σᾶς καταγγέλομεν ὅτι ὁ Προσωπάρχης κ. Παπανικολάου καὶ τὸ Προεδρεῖον τοῦ Ἀντισυλλόγου, διὰ τὸ συμφέρον τοῦ ἐργοδότου κινούμενοι, ἐπαρουσιάσθησαν εἰς τὸ Ὑπουργεῖον καὶ ἐζήτησαν τὴν τροποποίησιν τοῦ Ὀργανισμοῦ ὡς πρὸς τὸ ἄρθρον τῶν Ὑπηρεσιακῶν Συμβουλίων.

Συγκεκριμένως. Ἐπὶ σκοπῷ νὰ ἀποκλεισθοῦν τῶν Συμβουλίων οἱ κάτω τοῦ Τμηματάρχου Α΄ Συμβάσεως διὰ τὸν Ὀργανισμόν, περιέλθῃ ὑπὸ τὸν ἔλεγχον τῆς Διοικήσεως καὶ ἡ μοναδικὴ ψῆφος τῆς ἐκπροσωπήσεώς σας, ἐζητήθη ἡ τροποποίησις τοῦ ἄρθρου ὥστε «διὰ κρίσεις ἀπὸ Λογιστοῦ Β΄ καὶ ἄνω οἱ ἐκπρόσωποί σας νὰ μὴν δύνανται νὰ εἶναι κάτω τοῦ Τμηματάρχου Α΄».

Τὸ Ὑπουργεῖον ἐκάλεσεν τὸν Σύλλογον Ὑπαλλήλων, ὡς τὸν ἕτερον τῶν συμβαλλομένων τῆς Συμβάσεως διὰ τὸν Ὀργανισμόν, νὰ ἐκθέσῃ τὰς ἀπόψεις του. Προσῆλθεν ὁ σδ. Μαυροκέφαλος, ὁ ὁποῖος ἐξέθεσεν τὰ πράγματα, ὡς ἔχουν, κατέθεσεν δὲ καὶ ἀναφορὰν τοῦ Συλλόγου, εἰς τὴν ὁποίαν τονίζεται:

«Ὁ ἐν λόγῳ Ὀργανισμὸς διὰ τοὺς Ὑπαλλήλους τῆς Ἐμπορικῆς Τραπέζης ἀποτελεῖ τὸ γέρας μακρῶν ἀγώνων. Ἐξεπονήθη εἰς κοινὴν μετὰ τοῦ Ἐργοδότου συνεργασίαν, ἀπετέλεσεν ἀντικείμενον ἐνδελεχοῦς μελέτης καὶ ἐπεξεργασίας, ἐγένετο ἀπὸ κοινοῦ ἀποδεκτὸς καὶ ὑπογραφείς, ἐτέθη εἰς ἐφαρμογὴν ἀπὸ 1.1.1965.

» Ὁ Ὀργανισμὸς ὡς ἔχει, εἰς τὸ ἐν λόγῳ ἄρθρον, ἔχει καλῶς, ἡ δὲ ὑπὸ τοῦ ἐργοδότου προτεινομένη τροποποίησις ἔχει σκοπὸν τὴν ἐκ τοῦ ἀσφαλοῦς ἐξουδετέρωσιν τοῦ ὠφελήματος διὰ τῆς καταλήψεως ὑπὸ ἐκπροσώπων τῆς Διοικήσεως καὶ τῆς ἀσθενοῦς ἐκπροσωπήσεως τῶν ἐργαζομένων, μάλιστα προκειμένου περὶ κρίσεων εἰς τοὺς σημαντικωτέρους βαθμούς. Πέραν τούτου, ἡ ἐν λόγῳ τροποποίησις ἐξυπηρετεῖ τὴν σκοπιμότητα ἐκδικήσεως τοῦ νομίμου Συλλόγου διὰ τὴν συνεπῆ συλλογικὴν δραστηριότητα, ἡ ὁποία καὶ ἐπέβαλεν τὸν Ὀργανισμὸν καὶ ἐνισχύσεως τοῦ, ἐργοδοτικῆς προστασίας, ἀντισυλλόγου κατὰ τῆς παρανόμου συστάσεως τοῦ ὁποίου ἐκκρεμεῖ τριτανακοπή, ἀσκηθεῖσα ὑφ' ἡμῶν καὶ ἀναγνωριστικὴ ἀγωγὴ ἀσκηθεῖσα ὑπὸ μέλους του διὰ τὴν ἀκύρωσιν παρανόμων ἀρχαιρεσιῶν.

» Περαίνοντες παρακαλοῦμεν ὅπως σημειωθῆ ἰδιαιτέρως ὅτι ἀπορρίπτομεν τὴν ὑπὸ τοῦ ἐργοδότου προτεινομένην τροποποίησιν, ἐμμένοντες εἰς τὴν πιστὴν ἐφαρμογὴν τῶν συμπεφωνημένων τὰ ὁποῖα μάλιστα ἔτυχον καὶ τῆς Ὑμετέρας ἐπικυρώσεως».