ΤΡΑΠΕΖΙΤΙΚΗ

ΜΗΝΙΑΙΟΝ ΟΡΓΑΝΟΝ ΤΟΥ ΣΥΛΛΟΓΟΥ ΤΩΝ ΥΠΑΛΛΗΛΩΝ ΤΗΣ ΕΘΝΙΚΗΣ ΤΡΑΠΕΖΗΣ ΤΗΣ ΕΛΛΑΔΟΣ

ΔΙΕΥΘΥΝΕΤΑΙ ΑΠΟ ΣΥΝΤΑΚΤΙΚΗ ΕΠΙΤΡΟΠΗ ● ΓΡΑΦΕΙΑ ΑΚΑΔΗΜΙΑΣ 60 ● ΤΗΛΕΦ. 613.859, 318.963 ● ΥΠΕΥΘ. ΥΛΗΣ: Θ. Κ. ΣΑΛΙΜΠΑΣ ΤΗΝΟΥ 5 - ΑΘΗΝΑΙ ● ΥΠΕΥΘ. ΤΥΠΟΓΡΑΦΕΙΟΥ: ΚΩΝ. ΜΟΥΤΟΣ ΚΑΝΙΓΓΟΣ 7 - ΑΘΗΝΑΙ ● ΤΙΜΗ ΦΥΛΛΟΥ ΔΡΑΧ. 1 ● ΑΡΙΘ. ΦΥΛΛΟΥ 270 (364) ● ΣΑΒΒΑΤΟΝ 4 ΔΕΚΕΜΒΡΙΟΥ 1965. ●

ΜΕ ΠΡΩΤΟΒΟΥΛΙΑ ΤΗΣ ΟΜΟΣΠΟΝΔΙΑΣ ΜΑΣ

ΟΛΟΚΛΗΡΟΣ Ο ΤΡΑΠΕΖΟΥΠΑΛΛΗΛΙΚΟΣ ΚΛΑΔΟΣ ΣΕ ΚΙΝΗΤΟΠΟΙΗΣΗ ΜΕ ΑΙΤΗΜΑΤΑ ΤΗΝ ΑΥΞΗΣΗ ΜΙΣΘΩΝ ΚΑΤΑ 25% ΚΑΙ ΤΗΝ ΠΕΡΙΦΡΟΥΡΗΣΗ ΤΗΣ ΑΚΕΡΑΙΟΤΗΤΟΣ ΤΩΝ ΑΣΦΑΛΙΣΤΙΚΩΝ ΜΑΣ ΟΡΓΑΝΙΣΜΩΝ

Ἀπεφασίσθη κάθοδος σέ ἀπεργία ὅλων τῶν συναδέλφων Ἀθηνῶν - Πειραιῶς ● Τετάρτη, τρίωρη στάση - Σάββατο 24ωρη ἀπεργία ● Τά προηγηθέντα τῆς ἀποφάσεως τῆς Ὁμοσπονδίας ● Καταγγελίες γιά τά συμβαίνοντα στό συγκρότημα Ἀνδρεάδη.

Σὲ κοινὴ σύσκεψη τοῦ Ἐκτελεστικοῦ Συμβουλίου τῆς ΟΤΟΕ καὶ τῶν προέδρων τῶν Συλλόγων ποὺ πραγματοποιήθηκε στὶς 2)12 ἀπεφασίσθη ὅπως κινητοποιηθῆ ὁλόκληρος ὁ κλάδος γιὰ τὴν κατὰ 25ο)ο αὔξηση τῶν ἀποδοχῶν καὶ τὴν περιφρούρηση τῆς ἀνεξαρτησίας τῶν Ἀσφαλιστικῶν μας Ὀργανισμῶν, ποὺ ἀπειλοῦνται ἀπὸ νέους κινδύνους.

Σὰν πρώτη ἐκδήλωση ἀπεφασίσθη ὅπως ὅλοι οἱ Τραπεζοϋπάλληλοι τῆς περιοχῆς Ἀθηνῶν - Πειραιῶς κατέλθουν σὲ τρίωρη στάση ἐργασίας τὴν Τετάρτη καὶ σὲ 24ωρη ἀπεργία τὸ Σάββατο. Σὲ περίπτωση δὲ ποὺ δὲν γίνουν δεκτὰ τὰ αἰτήματά μας, ἡ ἀπεργία θὰ ἐπεκταθῆ καὶ στὰ ἐπαρχιακὰ καταστήματα, θὰ εἶναι δὲ διαρκείας.

Δημοσιεύουμε παρακάτω ὅλα τὰ προηγηθέντα τῆς ἀποφάσεως γιὰ ἀπεργιακὴ ἐκδήλωση.

Ἡ πρώτη κοινὴ συνεδρίαση

Τὴν 10)11 στὴν Λέσχη τοῦ Συλλόγου Ὑπαλλήλων Ἀγροτικῆς Τραπέζης συνῆλθε τὸ Γενικὸ Συμβούλιο τῆς Ὁμοσπονδίας Τραπεζοϋπαλληλικῶν Ὀργανώσεων Ἑλλάδος σὲ κοινὴ συνεδρίαση μετὰ τῶν Διοικητικῶν Συμβουλίων τῶν Συλλόγων τῶν Τραπεζικῶν Ὑπαλλήλων καὶ ἔλαβαν ἀποφάσεις ἐπὶ τῆς μορφῆς τῶν ἐνεργειῶν καὶ τῶν ἀγώνων, οἱ ὁποῖοι θὰ ἀκολουθήσουν μὲ ἀντικείμενο τὴν ἐπίλυση τῶν αἰτημάτων τοῦ κλάδου καὶ ἰδιαίτερα: α) μισθολογικοῦ, β) κατοχυρώσεως τῆς ἀσφαλίσεώς των ἀπὸ πάσης προσβολῆς, γ) ὡραρίου 39 ὡρῶν ἑβδομαδιαίως σὲ ὅλη τὴ χώρα, δ) ἐξουδετερώσεως τῶν παρανόμων ἐνεργειῶν τῆς Διοικήσεως τῆς Ἐμπορικῆς Τραπέζης πρὸς διάλυση τῆς νομίμου Συνδικαλιστικῆς Ὀργανώσεως τῶν Ὑπαλλήλων της.

Στὸ τελευταῖο θέμα ὅλες οἱ Ὀργανώσεις τῶν Τραπεζικῶν Ὑπαλλήλων ἀποδίδουν μεγίστη σημασία λόγῳ τῶν συνεπειῶν ποὺ ἔχει σὲ ὁλόκληρο τὸν κλάδο, εἶναι δὲ ἀποφασισμένες νὰ ἀντιδράσουν καὶ μὲ τὰ πιὸ δυναμικὰ μέσα προκειμένου νὰ περιφρουρήσουν τὴν ἀκεραιότητα τῆς δυνάμεως καὶ τὴν ἑνότητά τους.

Κατόπιν μάλιστα τῶν τελευταίων ἐνεργειῶν τοῦ συγκροτήματος Ἀνδρεάδη σὲ βάρος τῆς Ὁμοσπονδίας μας στὸ πρόσωπο τοῦ Γενικοῦ Γραμματέως της καὶ τῶν προσπαθειῶν τοῦ ἴδιου συγκροτήματος γιὰ ἐπαναφορὰ τῆς ἀπογευματινῆς ἐργασίας σὲ ὅλους τοὺς Τραπεζικοὺς Ὑπαλλήλους, ὁ κ. Ἀνδρεάδης ἀνεκηρύχθη ὁ ὑπ' ἀριθ. 1 ἐχθρὸς τοῦ κλάδου.

Στὴν ἴδια σύσκεψη κατεδικάσθη καὶ ἀπεδοκιμάσθη ἡ ἀκολουθουμένη ἀπὸ τὴν Διοίκηση τοῦ Ἐργατικοῦ Κέντρου Ἀθηνῶν ὡς καὶ ἄλλων Ἐργατικῶν Κέντρων καὶ Ὁμοσπονδιῶν, τακτικὴ διαγραφῶν βασικῶν Σωματείων καὶ Ὀργανώσεων καὶ ἐδηλώθη ὅτι ἡ Ὁμοσπονδία Τραπεζικῶν Ὑπαλλήλων θὰ ἀγωνισθῆ μὲ ὅλες της τὶς δυνάμεις γιὰ τὴν κάθαρση καὶ τὸν ἐκδημοκρατισμὸ τοῦ Συνδικαλιστικοῦ κινήματος τῆς Χώρας.

Γιὰ ὅλα τὰ παραπάνω θέματα ἐξουσιοδοτήθη ἐν λευκῷ τὸ Ἐκτελεστικὸ Συμβούλιο τῆς ΟΤΟΕ γιὰ τὴν δραστηριοποίηση καὶ κινητοποίηση τοῦ κλάδου.

Γιὰ τὴν Ἐμπορικὴ Τράπεζα

Εἰδικώτερα πάνω στὸ θέμα τῆς καταστάσεως ποὺ ἐπικρατεῖ στὴν Ἐμπορικὴ Τράπεζα, ἐλήφθησαν οἱ ἀκόλουθες ἀποφάσεις:

1) Νὰ ὑποβληθῆ ὑπόμνημα γιὰ τὴν κατάσταση ποὺ ἐπικρατεῖ στὴν Ἐμπορικὴ Τράπεζα: στὴν Κυβέρνηση, τὴν Βουλή, τὸν Τύπο κ.τ.λ

2) Νὰ καταγγελθῆ ἡ κατάσταση αὐτὴ στὰ ἐπιστημονικὰ Σωματεῖα καὶ Ὁμοσπονδίες, τὸ Ε.Κ.Α., τὴν Γ.Σ.Ε.Ε. κ.τ.λ.

3) Νὰ καταγγελθῆ στὴν Διεθνῆ Ὀργάνωση Ἐργασίας ποὺ ἐδρεύει στὴν Γενεύη καὶ τὶς Διεθνεῖς καὶ Ἐθνικὲς Συνομοσπονδίες καὶ Ὁμοσπονδίες.

4) Νὰ ἐπιδιωχθῆ ἡ κατάθεση ἐρωτήσεως στὴν Βουλὴ ἀπὸ βουλευτὲς ὅλων τῶν Κομμάτων.

5) Νὰ στιγματίση ἡ Ὁμοσπονδία τοὺς πρωτεργάτες τῆς προδοσίας.

6) Νὰ ὀργανωθῆ εἰδικὴ πρὲς-κόμφερενς τῆς Ο.Τ.Ο.Ε πρὸς τοὺς Συντάκτες τοῦ Ἑλληνικοῦ καὶ ξένου τύπου.

(Συνέχεια στὴν 3η σελίδα)

Σύσταση νέου Στεγαστικοῦ Συνεταιρισμοῦ

Μὲ τὴν συνεργασία συναδέλφων ὅλων τῶν Τραπεζῶν συνεστήθη στεγαστικὸς συνεταιρισμὸς κάτω ἀπὸ τὴν ἐπωνυμία «ΠΡΟΤΥΠΟΣ ΣΤΕΓΑΣΤΙΚΟΣ ΣΥΝΕΤΑΙΡΙΣΜΟΣ ΤΡΑΠΕΖΙΚΩΝ ΥΠΑΛΛΗΛΩΝ ΕΛΛΑΔΟΣ ΣΥΝ. Π.Ε.».

Τὰ ἱδρυτικὰ μέλη τοῦ συνεταιρισμοῦ στὴν πρώτη του συνέλευση ἐξέλεξαν τὸ πρῶτο Διοικητικὸ καὶ Ἐποπτικὸ Συμβούλιο τὸ ὁποῖο συνεκροτήθη σὲ σῶμα ὡς ἀκολούθως:

ΔΙΟΙΚΗΤΙΚΟ ΣΥΜΒΟΥΛΙΟ: Πρόεδρος: Σωκράτης Ἰωαννίδης (Ἐθνικῆς), Α΄ Ἀντιπρόεδρος: Σωτήριος Ἀντωνίου (Ἐμπορικῆς), Β΄ Ἀντιπρόεδρος: Κώστας Παπανικολάου (τ. Ἀθηνῶν), Γεν. Γραμματεὺς: Χρυσούλα Δημοπούλου (Ἰονικῆς - Λαϊκῆς), Εἰδ. Γραμματεὺς: Δημήτριος Βασιλείου (Ἰονικῆς - Λαϊκῆς), Ταμίας: Κώστας Κυριακίδης (τ. Ἀθηνῶν), Μέλη: Σπῦρος Διλιντᾶς (Ἐθνικῆς), Νικόλαος Μαγγιώρης (Ἐθνικῆς Κτηματικῆς), Δημήτριος Παπαταξιάρχης (Ἐθνικῆς).

ΑΝΑΠΛΗΡΩΜΑΤΙΚΟΙ: Νικόλαος Κουϊρίνης (Ἐθνικῆς), Ἰσμήνη Μαγγιᾶ (Ἐθνικῆς), Γεώργιος Σκαφίδας (Ἐθνικῆς) καὶ Θεόδωρος Σκρίκας (Τραπ. Ἑλλάδος).

ΕΠΟΠΤΙΚΟ ΣΥΜΒΟΥΛΙΟ: Προϊστάμενος: Γεώργιος Καραπάνος (Ἐθνικῆς), Ἀναπληρωτής: Θεόδωρος Γεωργίτσος (Ἐμπορικῆς Πίστεως), Μέλη: Θωμᾶς ἢ Ἀμύντας Ἰωαννίδης (Ἐθνικῆς Κτηματικῆς), Ἰορδάνης Παπαδόπουλος (Ἰονικῆς-Λαϊκῆς) καὶ Ὀδυσσέας Παπαθανασίου (Ἐθνικῆς).

ΑΝΑΠΛΗΡΩΜΑΤΙΚΟΙ: Γεώργιος Τσίκας (Ἐθνικῆς Κτηματικῆς) καὶ Ἀλέξανδρος Χατζόπουλος (Ἐθνικῆς).

Μὲ ἀνακοίνωσή του, τὸ Δ.Σ. τονίζει ὅτι μὲ τὴν κοινὴ συνεργασία ὅλων τῶν Τραπεζοϋπαλλήλων στὸν τομέα τῆς στεγάσεως, δημιουργοῦνται οἱ προϋποθέσεις γιὰ τὴν πλήρη ἐξυπηρέτηση τοῦ Τραπεζικοῦ κόσμου καὶ ὅτι σύντομα θὰ βρεθῆ στὴν εὐχάριστη θέση ν' ἀναγγείλη τὰ πρῶτα ἱκανοποιητικὰ ἐπιτεύγματα.

ΜΕ ΠΡΟΣΟΧΗ ΚΑΙ ΕΜΠΙΣΤΟΣΥΝΗ

Στὸν ἀδιάλειπτο ἀγῶνα γιὰ τὴν ἀνάκτηση τῶν καταπατηθέντων μὲ τὸν ἰσχύοντα Ὀργανισμὸ καὶ τῶν λοιπῶν ἀντεργατικῶν νόμων δικαιωμάτων του τὸ προσωπικὸ τῆς Τραπέζης δὲν ἀντιμετωπίζει μόνο τῆς Διοικήσεως τὴν διστακτικότητα — συμπεριφορὰ συνηθισμένη καὶ στοὺς πλέον προοδευτικοὺς ἐργοδότες.

Ὁλοένα καὶ περισσότερο καθίσταται ἔκδηλη ἡ ἀντίδραση τῶν πάσης φύσεως «μικροομάδων» ποὺ ἀποτελοῦνται ἀπὸ «συναδέλφους» οἱ ὁποῖοι εὐνοήθησαν σκανδαλωδῶς ἢ καὶ συμπτωματικῶς καὶ ποὺ ἀπὸ φόβο μήπως χάσουν τὰ παρανόμως καὶ ἀνηθίκως «κτηθέντα» προσπαθοῦν μὲ ὅλες τὶς δυνάμεις νὰ ἐμπνεύσουν «ἀνησυχίας» στὴν Διοίκηση μὲ ἔντεχνη καλλιέργεια τοῦ μύθου ὅτι οἱ ἐπιδιώμενες ἀπὸ τὴν Ἐκπροσώπιση τροποποιήσεως τοῦ Ὀργανισμοῦ θὰ ἔχουν σὰν συνέπεια μεγάλης ἐκτάσεως «ἀναταραχὴν» καὶ δυσβάστακτες οἰκονομικὲς ὑποχρεώσεις.

Ἀλλὰ ὁ μῦθος δὲν ἀποτελεῖ στὴν ἐποχή μας πειστικὸ ἐπιχείρημα. Ἔτσι, γρήγορα ἀπεκαλύφθη ὅτι: ἡ μὲν δῆθεν «ἀναταραχὴ» ἀποβλέπει ἁπλῶς στὴν ἐπίτευξη δυὸ κρυσταλλίνων σκοπῶν γιὰ τοὺς ὁποίους κανένας στοιχειωδῶς καλῆς πίσεως καὶ νοήμων συνάδελφος μπορεῖ νὰ ἔχη ἀντιρρήσεις:

α) Τὴν ἴση μεταχείριση συναδέλφων τῆς ἰδίας κατηγορίας.

β) Τὴν ἴση μεταχείριση τῶν ὑπηρετούντων στὴν Ἐθνικὴ Τράπεζα πρὸς τοὺς συναδέλφους τους τῶν ἄλλων μεγάλων Τραπεζῶν.

Οἱ δὲ δῆθεν δυσβάστακτες οἰκονομικὲς ὑποχρεώσεις κλιμακούμενες κατὰ τὴν σχετικὴ πρόταση τῆς Ἐκπροσωπήσεως καθίστανται σχεδὸν ἀνεπαίσθητες.

Ἡ ἀποκάλυψη τῆς ἀληθείας καὶ ἡ πιθανότητα νὰ «παρασυρθῆ» ἀπ' αὐτὴν ἡ Διοίκηση, ἐνέβαλε τοὺς «καλούς», αὐτοὺς συναδέλφους σὲ ἀμηχανία. Παρ' ὅλα αὐτὰ δὲν ἀπεθαρρύνθησαν. Προκλητικοὶ «καρριερίσται» δὲν δίστασαν νὰ βάλουν σὲ ἐφαρμογὴ ἄλλο σατανικὸ καὶ ἀντισυναδελφικὸ σχέδιο. Γνωρίζοντας, λόγῳ τῆς θέσεώς τους, κάθε ρωγμὴ τῆς Τραπέζης, βρίσκουν συναδέλφους δῆθεν «θιγομένους» ἀπὸ τὶ τροποποιήσεις — τῶν ὁποίων οἱ γενικὲς ἐπιπτώσεις πάνω στὴν VALEUR δὲν ἔχουν ἀκόμα γενικὰ σταθμισθῆ — καὶ προσπαθοῦν νὰ τοὺς κινητοποιήσουν μὲ τὴν μιὰ ἢ τὴν ἄλλη πρόφαση ἐναντίον τῆς Ἐκπροσωπήσεως καὶ μὲ ἀπώτερο, ἀλλὰ ἐμφανέστατο σκοπό, νὰ ματαιώσουν τὴν μεταβολὴ τοῦ ἀμαρτωλοῦ **STATUS QUO**.

Εἶναι περιττὸ νὰ λεχθῆ ὅτι ἡ ἀνενδοίαστη αὐτὴ τακτικὴ ἐκείνων ποὺ ἀναρριχήθηκαν ἀνωμάλως σὲ καίριες θέσεις τοῦ μηχανισμοῦ τῆς Τραπέζης δὲν θὰ πετύχη τελικὰ τὸν σκοπό της. Μπορεῖ ὅμως νὰ παρελκύση ὡρισμένες λύσεις καὶ ἐδῶ πρέπει νὰ ἐπιστήσουμε τὴν προσοχὴ τῶν ὀλίγων ποὺ παρασύρονται ἀπὸ τοὺς «καλοθελητὰς» συναδέλφους. Καὶ τοὺς καλοῦμε νὰ λάβουν ὑπ' ὄψη του ὅτι:

Τὴν στιγμὴ αὐτὴ βρίσκεται σὲ ἐξέλιξη, ὕστερα ἀπὸ τὶς προαναφερθεῖσες ἀντιδράσεις τῶν ἐλέῳ εὐνοίας κατεχόντων ὑψηλὲς θέσεις, μιὰ πραγματικὴ «μάχη». Εἶναι ἀπολύτως φυσικὸ νὰ ἐκτελοῦνται καὶ ἀπὸ τὶς δυὸ πλευρὲς ἐλιγμοί, νὰ ἐγκαταλείπωνται φαινομενικὰ ὡρισμένα ἐδάφη γιὰ νὰ προετοιμασθῆ ἡ διείσδυση ἀπὸ ἄλλον τομέα ποὺ προσφέρεται καλλίτερα γιὰ τὸν σκοπὸ αὐτὸ καὶ ποὺ δυνατὸν νὰ διασφαλίση μὲ ἄλλο τρόπο τὸν ἔλεγχο «ἐκκενωθείσης» περιοχῆς (αἰτήματος).

Εὐνόητο εἶναι ὅτι κατὰ τὴν ἐξέλιξη τῆς «μάχης» ἀπαιτεῖται μεγάλη προσοχὴ στὴν ἄσκηση κριτικῆς. Κάθε ὑπόδειξη πρὸς τὴν Ἐκπροσώπηση εἶναι εὐπρόσδεκτη καὶ λαμβάνεται σοβαρὰ ὑπ' ὄψη μέσα στὸ πλαίσιο τοῦ γενικοῦ σχεδίου καὶ τῶν ἐναλλασσομένων συνθηκῶν. Ἀποβαίνει ὅμως καταστρεπτικὴ ἡ ἐκδήλωση ἀντιδράσεων «πρὸς τὰ ἔξω» οἱ ὁποῖες μπορεῖ νὰ βοηθήσουν τὸν ἀντίπαλο ν' ἀποφύγη νὰ προβῆ καὶ σὲ ὑποχωρήσεις ποὺ ἔχουν ἀποφασισθῆ ἀπὸ τὸν ἴδιο μὲ τελικὸ ἀποτέλεσμα νὰ μὴν ὠφεληθοῦν ἄλλοι συνάδελφοι ἀλλὰ οὔτε καὶ οἱ προώρως ἢ ἀμελετήτως ὕστερα ἀπὸ ἔντεχνη ἐξώθηση ἐνιστάμενοι.

Ἡ Ἐκπροσώπηση ἀπέδειξε στὸ παρελθόν, πρόσφατο καὶ ἀπώτερο, καὶ τὴν ἐμμονή της στὴν ἐπιδίωξη τοῦ ἑκάστοτε τιθεμένου σκοποῦ καὶ τὴν ἀπὸ τὴν ἀποκτηθεῖσα πεῖρα δεξιότητά της νὰ πετύχη τὶς καλλίτερες δυνατὲς λύσεις.

Δὲν εἶναι σκόπιμο νὰ ὑπομνησθοῦν καὶ μάλιστα ἐγγράφως, συγκεκριμένες (καὶ ὡρισμένες ἀπ' αὐτὲς πολὺ χαρακτηριστικὲς) περιπτώσεις τὶς ὁποῖες, κάθε συνάδελφος ποὺ παρακολουθεῖ στοιχειωδῶς τὴν ἐξέλιξη τῶν ζητημάτων μας, γνωρίζει κάλλιστα.

Ἐπιβάλλεται συνεπῶς, ὅσο ποτὲ ἄλλοτε, ἡ συσπείρωση ὅλων μας γύρω ἀπὸ τὴν Ἐκπροσώπηση καὶ ἀπόρριψη

(Συνέχεια στὴν 2α σελίδα)

ΜΟΡΦΕΣ ΠΟΥ ΣΗΜΑΔΕΨΑΝ ΤΟ ΠΑΡΕΛΘΟΝ

ΙΩΑΝΝΗΣ ΔΡΟΣΟΠΟΥΛΟΣ

Τὸ δεύτερο μέρος τῆς ἱστορικῆς μονογραφίας τοῦ σδ. κ. ΤΑΚΗ ΧΑΤΖΗΑΝΑΓΝΩΣΤΟΥ

Γράφτηκε στὰ νομικά. «Ἐτύπωσε εἰς τοῦ Περρῆ καὶ μπιλλιέτα: Ἰωάννης Δροσόπουλος, φοιτητὴς τῆς νομικῆς», ἔγραψε σ' ἕνα ἄρθρο του ὁ Γ. Α. Βλάχος*. Καὶ συνέχεια:«Ἦταν τότε ἡ καλὴ ἐποχή, τὰ 1887, ἡ φθηνὴ ζωή, τὸ ρομαντικὰ βράδια εἰς τὴν Νεάπολη καὶ τὰ Ἐξάρχεια, τὶς φοιτητικὲς γειτονιές, τὸ ἑστιατόριον τοῦ Καφῆ, ὅπου ἔτρωγαν οἱ φοιτητὲς μὲ τὸ τίποτα, τὸ καφενεῖον τοῦ Καρατζᾶ, ὅπου μέσα σὲ σύννεφα καπνοῦ ἐδούλευε τὰ βραδάκια τὸ τάβλι, καί, παρέκει, ἀπέναντι ἀπὸ τὸ Πανεπιστήμιο, ὡσὰν ἐχθρὸς καὶ ἀντίπαλός του τὸ καφενεῖον τοῦ Γαμβέτα, ποὺ εἶχε δανεισθῆ τὸ ὄνομά του ἀπὸ τὸν μεγάλον Γάλλον ρήτορα τῶν ὁδοφραγμάτων τοῦ 1870, καὶ ἦταν κέντρον πολιτικολογίας νέων ἰδεῶν καὶ ἐθνικῶν ἐξάψεων. Ἐκεῖ, εἰς αὐτὴν τὴν νεανικὴν ἀτμόσφαιραν τοῦ ρομαντισμοῦ, τῶν τρομακτικῶν πατριωτισμῶν, τῆς εὐγενεστάτης καθαρευούσης, τῶν πανεπιστημιακῶν καυγάδων, τῆς βραδυνῆς καντάδας καὶ τοῦ «Ὑπογείου Παραδείσου», ὅπου τὶς νύκτες ξένα πτηνὰ ἐκελάδουν κάπου ἐκεῖ εἰς τὴν ἀρχὴν τῆς ὁδοῦ Ἀθηνᾶς, ἀνεπτύχθη ὁ νεαρὸς φοιτητής...».

Ὡστόσο, ἂς μὴ νομισθῆ ὅτι ὁ φοιτητὴς τῆς νομικῆς Ἰωάννης Δροσόπουλος δέθηκε μὲ τὸ κλίμα αὐτῆς τῆς ἀτμόσφαιρας. Ἀντίθετα, τὸν γύρευαν οἱ φίλοι του γιὰ τὰ ξεφαντώματά τους, καὶ δὲν τὸν εὕρισκαν. Τὸν καλοῦσαν, κι' ἐκεῖνος παρ' ὅλη του τὴν ἀγάπη γιὰ τὶς χαρὲς τῆς ζωῆς καὶ τῆς νειότης, ἀρνιόταν ἐπίμονα τὶς προσκλήσεις. Ὅπως ὁ ἴδιος ὁ Βλάχος γράφει: «ἐκτὸς ἀπ' τὰ νομικά του, τὸ Ρωμαϊκὸν καὶ τὸ Διεθνές, ἐκτὸς ἀπὸ τὰ γαλλικά, ποὺ τὸ εἶχε βάλει πεῖσμα νὰ μάθη, εἶχε πέσει καὶ εἰς τὰ λογιστικά...».

Ὁ Δροσόπουλος ἑτοιμαζόταν γιὰ τὴν Τράπεζα. Ὁ θεῖος του ἀγρυπνοῦσε. Τὸ ἀγόρι ἔπρεπε νὰ γίνη ἄνθρωπος, ποὺ θὰ πῆ: μιὰ ὀντότητα, μιὰ παρουσία ὑπεύθυνη γιὰ τὴν ἴδια τὴν ὕπαρξή της. Αὐτὸ τὸ εἶχε καταλάβει ὡς τὰ κατάβαθά του τὸ χωριατόπουλο τῆς μικρῆς Σούρπης. Πέρα ἀπ' τὴ ρομαντικὴ ἀτμόσφαιρα ποὺ περιέρεε τὴν ἐποχή του, ἔβλεπε νὰ διαγράφεται μὲ ἀπόλυτη καθαρότητα ἡ πρακτικὴ ἀνάγκη: τὰ λόγια νὰ γίνουν ἔργα, γιὰ νὰ μπορέση κάποτε ἡ πατρίδα νὰ θεμελιώση ἀπάνω σὲ γερὲς βάσεις τὴν ἀνάπτυξη καὶ τὴν πρόοδό της.

⁂

Ἐκείνη τὴν ἐποχὴ ὁ χαρακτήρας τῆς ἑλληνικῆς οἰκονομίας ἦταν, ἂν ὄχι ἀποκλειστικά, ὡστόσο κυρίως γεωργικός, καὶ μάλιστα τῆς κλειστῆς μορφῆς, μὲ τοὺς ἀγρότες μας περιωρισμένους σὲ καλλιέργειες τέτοιες καὶ τόσες, ὅσο νὰ καλύπτουν τὶς στοιχειωδέστερες προσωπικές τους ἀνάγκες διατροφῆς καὶ ντυσίματος χωρὶς ἄλλο ἐνδιαφέρον γιὰ ἐκμεταλλεύσεις, ποὺ θὰ μποροῦσαν νὰ αὐξήσουν τὸ εἰσόδημά τους. Ὡς κι' αὐτὴ ἀκόμα ἡ ἐμπορικὴ διακίνηση τῶν προϊόντων τους ἦταν μᾶλλον ὑποτυπώδης, ἀφοῦ ἡ ὁλοκληρωτικὴ σχεδὸν ἔλλειψη συγκοινωνιῶν μπόδιζε τὴ μεταφορὰ τῶν ἀγαθῶν, ἐνῶ, ὅπου τὴν ἐπέτρεπε, παρενέβαιναν τὰ ὑπέρογκα μεταφορικὰ ἔξοδα, γιὰ νὰ τινάξουν κάθε σχετικὴ προσπάθεια στὸν ἀέρα.

Κι' ὅμως, τὰ χρόνια ἐκεῖνα ἔφταναν στὴν Ἑλλάδα ἀπ' τὴ μακρυνὴ Εὐρώπη εἰδήσεις, ποὺ μιλοῦσαν γιὰ μιὰ χωρὶς προηγούμενο ἀνάπτυξη τῆς βιομηχανίας. Ἀκόμα, στὶς ἑλληνικὲς ἀγορὲς ἔφταναν προϊόντα ἀπ' αὐτὲς τὶς βιομηχανίες, μάλιστα καμωμένα ἀπὸ πρῶτες ὕλες ποὺ ἀγοράζονταν ἀπ' τὴν Ἑλλάδα. Τὸ ἑλληνικὸ δαιμόνιο ἄρχισε νὰ κεντρίζεται, κι' οἱ ἀνοργάνωτες κι' ἀσήμαντες οἰκιακὲς βιοτεχνίες, μὲ πολὺ ἀργὸ βέβαια ρυθμό, ἀλλ' ὁπωσδήποτε θετικά, ἔπιασαν νὰ ἐπεκτείνωνται, ἁπλώνοντας τὴ δραστηριότητά τους σ' εὐρύτερο οἰκονομικὸ χῶρο, μὲ μεγαλύτερες προοπτικές. Ἄρχισαν νὰ μετατρέπωνται σὲ βιομηχανίες, ποὺ κύριος σκοπός τους ἦταν ἡ πληθοπαραγωγή. Τὰ ἐργοστάσια ποὺ ἱδρύονταν ἦταν κυρίως: ἐλαιοτριβεῖα, ἀλευρόμυλοι, βυρσοδεψεῖα, κλωστήρια, ὑφαντήρια, μεταξουργεῖα, μηχανουργεῖα. Παράλληλα, ἄρχισαν νὰ φκιάχνωνται δρόμοι, νὰ δημιουργοῦνται συγκοινωνιακὰ δίκτυα, νὰ στρώνωνται σιδηροδρομικὲς γραμμές. Ἀναπτύχτη-

* Ἐφημερὶς «Ἡ Καθημερινή», 30 Δεκ. 1937 : «Ἰωάννης Δροσόπουλος» ὑπὸ Γ.Α.Β.

ΕΠΙΒΑΛΛΟΜΕΝΗ ΕΠΑΝΟΡΘΩΣΗ

Στὸ τελευταῖο φύλλο τῆς «Τραπεζιτικῆς», ἐδημοσιεύθη, ἀπὸ ἀντίδραση πρὸς τὴν ἐξαγγελθεῖσα ἵδρυση χωριστικῆς κινήσεως Ταμιακῶν Ὑπαλλήλων, ἀρθρίδιο περιέχον φράσεις δυνάμενες νὰ θεωρηθοῦν ὅτι θίγουν τοὺς πρωτεργάτες τῆς κινήσεως.

Ἀντιλαμβάνεται ὁ καθένας ὅτι μοναδικὸς σκοπὸς τῆς Συντακτικῆς Ἐπιτροπῆς τῆς «Τραπεζιτικῆς» ὑπῆρξεν ἡ σὲ ἔντονο τόνο ἀποδοκιμασία τῆς ἐν προκειμένῳ κινήσεως, δοθέντος ὅτι ἡ μεγάλη πλειοψηφία τῶν συναδέλφων ἔχει ταχθῆ ὑπὲρ τῆς συσπειρώσεως ὅλων τῶν δυνάμεων τοῦ Προσωπικοῦ καὶ ἐργάζεται μὲ φανατισμὸ γιὰ τὴν ταχεῖα πραγματοποίησή της, οὐδεμία δὲ πρόθεση εἶχε νὰ θίξη οὔτε ὡρισμένους συναδέλφους προσωπικῶς οὔτε πολὺ περισσότερο τὴν συμπαθῆ καὶ καταφώρως ἀδικουμένη κατηγορία τῶν Ταμιακῶν.

Ἤδη, κατὰ τὴν πραγματοποιηθεῖσα τὴν 24/11/65 συγκέντρωση τῶν Ταμιακῶν συναδέλφων στὴ Λέσχη μας ἐδόθησαν, ἐκ μέρους τῶν παρισταμένων συλλογικῶν ἐκπροσώπων, πλήρεις ἐξηγήσεις ἀναφορικὰ μὲ τὴν θέση τοῦ Συλλογικοῦ Ὀργάνου ἔναντι τῶν Ταμιακῶν καὶ τὴν μέλλουσα νὰ ἀκολουθηθῆ τακτικὴ γιὰ τὴν προώθηση τῶν εἰδικωτέρων θεμάτων τῆς ἐν προκειμένῳ κατηγορίας.

Ἐξ ἄλλου, κατὰ τὴν ἐν λόγῳ συγκέντρωση ἐξεφράσθη ὁμόφωνη ἡ θέληση τῶν Ταμιακῶν συναδέλφων νὰ παραμείνουν στοὺς κόλπους τοῦ Συλλόγου μας καὶ νὰ ἐπιδιώξουν δι' αὐτοῦ τὴν ἄρση τῶν εἰς βάρος τους ἀδικιῶν.

Πέραν τῶν δοθεισῶν ἑκατέρωθεν ἐξηγήσεων, ἡ Συντακτικὴ Ἐπιτροπὴ τῆς «Τραπεζιτικῆς», ἐκφράζει τὴν λύπη της γιὰ τὶς ἀτυχεῖς φράσεις τοῦ προαναφερθέντος ἀρθριδίου καὶ ἐπαναλαμβάνει ὅτι μοναδικὴ ἐπιδίωξή της εἶναι ἡ σφυρηλάτηση τῆς ἑνότητος τοῦ Προσωπικοῦ καὶ ἡ προώθηση τῶν ζητημάτων του μὲ αὐτήν.

ΜΕ ΠΡΟΣΟΧΗ ΚΑΙ ΕΜΠΙΣΤΟΣΥΝΗ

(Συνέχεια ἀπὸ τὴν 1η σελίδα)

τῶν σκοπίμως συνήθως τιθεμένων σὲ κυκλοφορία φημῶν γιὰ τὴν ἐξέλιξη τῆς πορείας τοῦ ἑνὸς ἢ τοῦ ἄλλου θέματος. Ἡ Ἐκπροσώπηση βρίσκεται στὴν διάθεση κάθε συναδέλφου προκειμένου νὰ τὸν ἐνημερώση ὑπευθύνως γιὰ ὅτι ἐνδεχομένως τὸν ἀπασχολεῖ εἰδικώτερα.

Ἡ σὲ κάθε στιγμὴ διαδήλωση τῆς ἐμπιστοσύνης μας πρὸς τοὺς ἀπὸ ἐμᾶς τοὺς ἴδιους ἀναδειχθέντες γιὰ τὴν διαχείριση τῶν ὑποθέσεών μας, ἀποτελεῖ πανίσχυρο ὅπλο στὰ χέρια τους τὸ ὁποῖο μπορεῖ νὰ ἐξουδετερώση τὶς μηχανορραφίες τὶς ὁποῖες ἐξυφαίνουν στὸ σκοτάδι οἱ πάσης φύσεως «καρριερίσται» τῶν ὁποίων ἡ ἀνικανότης καὶ ἡ ἰδιοτέλεια ἀντικατοπτρίζεται στὴν ἐπικρατοῦσα γενικώτερα στὸ Ἵδρυμα κατάσταση.

κε ἡ ἀτμήρης ἑλληνικὴ ναυτιλία, ἀνοίχτηκε κι' ἡ διώρυγα τῆς Κορίνθου, ποὺ διηυκόλυνε σημαντικὰ τὶς θαλάσσιες συγκοινωνίες. Καὶ τὸ πιὸ σπουδαῖο: ἄρχισε στὴν Ἑλλάδα ἡ χρήση τῆς ἀτμοκινήτου βιομηχανίας.

Ὅλ' αὐτά, βέβαια, δὲν ἦταν παρὰ ἀπηχήσεις τῆς τεράστιας ἀναπτύξης τῆς οἰκονομίας τῶν προηγμένων χωρῶν τῆς Εὐρώπης, ποὺ ἔτσι κέρδιζαν τὴν καλλίτερη θέση στὴν ἐξέλιξη τοῦ πολιτισμοῦ. Στὴν οὐσία ἦταν σποραδικὲς καὶ κατατμημένες δραστηριοποιήσεις, ποὺ εἶχαν κάθε λόγο νὰ ἐξασφαλίσουν μιὰν ὁποιαδήποτε συμπάθεια, στερούνταν ὅμως τὴν προγραμματικὴν ἐκείνη ὀργάνωση ποὺ θὰ τὶς βοηθοῦσε νὰ κερδίσουν τὴν ἀπαραίτητη στερεότητα γιὰ νὰ γίνουν κατάσταση καὶ νὰ μπορέσουν νὰ συνθέσουν τὴν ἀληθινὴ φυσιογνωμία τῆς νέας οἰκονομίας μας.

Ἕνα μόνο ἦταν βέβαιο: πὼς πέρ' ἀπ' τὸν μεμονωμένο καὶ ἀπροσανατόλιστο χαρακτήρα τῶν νεο-εμφανιζομένων προσπαθειῶν, καὶ πέρα ἀπ' τὴ νωχέλεια τῆς ἀμάθειας καὶ τῆς κληρονομημένης ἀπ' τὴν πολύχρονη σκλαβιὰ μοιρολατρείας, ποὺ κρατοῦσε τὸ λαὸ δεμένο ἀπάνω στοὺς ἀργόστροφους τροχοὺς μιᾶς ζωῆς μικρόχαρης, δίχως ὁρίζοντα, περισσότερο γραφικῆς, καὶ γι' αὐτὸ στενὰ περιωρισμένης, πέρ' ἀπ' ὅλα αὐτά, ἄρχισε κιόλας νὰ διαγράφεται στὸ μικρὸ οὐρανὸ τῆς πατρίδας, ἀκαθόριστη ἀκόμα στὶς λεπτομέρειές της, ἀλλ' ὡστόσο θετικά, ἡ βεβαιότητα ἑνὸς καινούργιου μέλλοντος, ποὺ δὲν ἔμενε παρὰ ἡ καταβολὴ ἄοκνης προσπάθειας, γιὰ νὰ καταξιωθῆ. Δὲ χωροῦσε ἀμφιβολία πὼς αὐτὸ ἦταν μιὰ ἐπιβεβλημένη ἀνάγκη γιὰ τὸ ἔθνος ὁλόκληρο, γιὰ τὸ λαὸ ποὺ ἴσαμε τότε ζοῦσε πίσω ἀπ' τὴ μοῖρα του, γιὰ τὰ ἄτομα τὰ ἴδια. Τὸ ζήτημα ἦταν νὰ συνειδητοποιηθῆ δημιουργικὰ μέσα στὸν καθέναν ὁ ἀναπλαστικὸς παλμὸς τῆς ἐποχῆς.

Ὁ Δροσόπουλος ἦταν πολὺ νέος γιὰ νὰ ποῦμε πὼς εἶχε φτάσει σ' αὐτὸ τὸ ἀκραῖο σημεῖο ἀντίληψης, ὅπου μονάχα μιὰ ὁλοκληρωμένη προσωπικότητα δικαιολογιόταν νὰ εἶχε ἀνέβει. Ὡστόσο, ἡ γρήγορη εὐθυγράμμισή του πρὸς τὶς ἀπόψεις τοῦ θείου του, γιὰ τὸ ἐπάγγελμα ποὺ θὰ ἀκολουθοῦσε, κι' ἡ πρακτικότητα αὐτουνοῦ τοῦ ἐπαγγέλματος, ἰδιαίτερα ἐκεῖνα τὰ χρόνια, ποὺ τὸ θέμα τῆς κεφαλαιοδότησης τῆς οἰκονομίας κι' ἐπομένως ἡ τραπεζικὴ πίστη ἔμπαιναν σὲ πρῶτο πλάνο, μᾶς ἐπιτρέπουν νὰ συμπεράνουμε ὅτι μέσα του ὑπῆρχαν κιόλας τὰ σπέρματα τῆς κατοπινῆς του διαμόρφωσης καὶ ἀνέλιξης. Ἴσως ὄχι συνειδητοποιημένα σὰν κατευθυντήριες γραμμές. Ὁπωσδήποτε ὅμως σὰν θεμέλια τῆς ὀντότητός του.

***

Τέλος τοῦ 1887 ὁ Δροσόπουλος παρέδιδε μιὰ αἴτηση στὴ Γραμματεία τῆς Ἐθνικῆς Τραπέζης τῆς Ἑλλάδος, καὶ τὴν Ἰην Ἰανουαρίου 1888 διωριζόταν στὸ Ὑποκατάστημα Λαμίας, μὲ τὸν κατώτερο βαθμὸ τῆς ὑπαλληλικῆς ἱεραρχίας, μὲ μισθὸ ἑνενήντα δραχμὲς τὸ μῆνα.

Μέσα;
Μηδέν.
Προστασίες;
Μηδεμία.
Εὔνοιες;
Ὡς ἐκ τούτου, καμμία.
Ἀλλὰ τότε;

Μὰ δὲν εἶναι δύσκολο νὰ τὸ ἀντιληφθῆ κανείς. Πέρ' ἀπ' ὅλα τοῦτα τὰ παραπάνω, ὁ Δροσόπουλος διέθετε ἴσα - ἴσα ἐκεῖνο ποὺ καταργεῖ κάθε μέσο, κάθε εὔνοια, διέθετε τὰ ἀνεκτίμητα προσωπικά, τὰ ἀτομικά του προσόντα: τὴν ἀκαταπόνητη ἐργατικότητά του, τὴ φιλοπονία του, τὴν ἀκατάβλητή του θέληση, τὴ δημιουργικὴ ἐνεργητικότητά του, τὴν ἐξυπνάδα του, τὴν ὀξύτατή του διαίσθηση, τὴ διορατικότητά του, καὶ πρὸ πάντων τὴν πίστη ὅτι μοναδικὸς προορισμὸς στὴ ζωὴ εἶναι αὐτὴ ἡ ἴδια ἡ ἀξιοποίηση τῆς ζωῆς, ἔντιμα, ἐνσυνείδητα. Ἀπ' τὴν πρώτη μέρα ποὺ μπῆκε στὴν Τράπεζα, ἔθεσε σὲ λειτουργία τὶς ἱκανότητές του. Κι' ἀμέσως οἱ προϊστάμενοί του τὸν πρόσεξαν. Δίκαιοι, τὸ ἀνάφεραν στοὺς ἀνωτέρους τους. Οἱ ἀνώτεροι ἐσημείωσαν τὴν παρουσία του. Ὕστερα ἀπὸ ἓξ χρόνια παρουσιάστηκε ἡ ἀνάγκη ἑνὸς ἱκανοῦ ὑπαλλήλου γιὰ τὸ Ὑποκατάστημα Τριπόλεως. Μετέθεσαν ἐκεῖ τὸ Δροσόπουλο. Δυὸ χρόνια ἔμεινε στὴν παληὰ πόλη τῆς Ἀρκαδίας, ὅπου καὶ παντρεύτηκε. Ὕστερα τὸν ἔφεραν στὴν Ἀθήνα, στὸ Κεντρικό. Οἱ προαγωγὲς διαδέχτηκαν ἡ μιὰ τὴν ἄλλη κανονικά, δίχως τὴν παραμικρὴ καθυστέρηση. Ὁ Δροσόπουλος ἔγινε βοηθὸς Β΄ τάξεως, Α΄ τάξεως, Ὑπολογιστὴς Β΄, Ὑπολογιστὴς Α΄, ὕστερα Λογιστὴς Δ΄, Γ΄, Β΄, Α΄. Ἔπειτα ὀνομάστηκε Ἐπιθεωρητής, κατόπιν Διευθυντὴς Τμήματος καὶ πιὸ ὕστερα Γενικὸς Ἐπιθεωρητής, γιὰ νὰ καταλήξη στὶς 21 Μαρτίου τοῦ 1911 νὰ ὀνομαστῆ Διευθυντὴς τῆς Τραπέζης, ὕστερα ἀπὸ εἴκοσι τριῶν χρόνων ὑπηρεσία ἀδιάκοπη στὸ Ἵδρυμα. Κιόλας ἀπ' τὴν ἔπαλξη τῆς Ἐπιθεωρήσεως, ὅπως σημειώνει ὁ Ἀλέξανδρος Κορυζῆς «ἔδωσε νέον τόνον εἰς τὴν ζωὴν τῶν Ὑποκαταστημάτων· προήγαγεν ἀποτελεσματικώτερα τὴν ὀργάνωσιν καὶ τὰς ἐργασίας των· καὶ διὰ τῆς ἐκδόσεως τῆς πρώτης συλλογῆς τῶν ἰσχυουσῶν ἐγκυκλίων καὶ τῆς κωδικοποιήσεως αὐτῶν, κατέθεσε τὸν πρῶτον πυρήνα τοῦ ἐσωτερικοῦ κανονισμοῦ τῶν ἐργασιῶν των».

Ἡ δράση του δὲν ἦταν δυνατὸ νὰ μὴ δικαιωθῆ. Ἡ ὀνομασία του ὡς Διευθυντοῦ Τραπέζης, πέρα ἀπ' τὸ νὰ εἶναι μιὰ ἐπάξια προαγωγή, ἦταν κι' ἕνας φόρος τιμῆς τοῦ Ἱδρύματος πρὸς τὸν ἱκανότατό του ὑπάλληλο, μιὰ δίκαιη ἀναγνώριση τῶν προσπαθειῶν του, τοῦ σεμνοῦ χαρακτῆρα του καὶ τῆς ἀπὸ μέρους του δημιουργικῆς ἀνάπλασης τῆς δουλειᾶς του. Ἐπὶ πλέον ἦταν τὸ πρῶτο σκαλὶ γιὰ μιὰ ἕνωση τοῦ ἀπρόσωπου Ἱδρύματος μ' ἕνα πρόσωπο, ποὺ ὅλα του τὰ χαρακτηριστικά, ὅλες του οἱ ἐκδηλώσεις, ἔδειχναν ὅτι ἐνσάρκωνε τὸ πνεῦμα του.

Σ' αὐτὸ ἐδῶ τὸ σημεῖο, δὲ θὰ ἦταν ἄσκοπο νὰ ἐπιχειρηθῆ μιὰ μικρὴ ἀναδρομὴ στὴν ἱστορία τῆς Ἐθνικῆς Τραπέζης, καὶ στὶς ἰδέες ποὺ ἀποτέλεσαν τὰ θεμέλια της. Βέβαια, ἡ ἵδρυσή της ξεκίνησε ἀπὸ καθαρὴ οἰκονομικὴ ἀναγκαιότητα. Κι' ἀπ' τὴν ἀρχὴ ἐπιδιωκόταν τὸ κέρδος. Ἀλλὰ γρήγορα ἡ δύναμη ποὺ ἔπιασε νὰ συγκεντρώνεται ἀπ' τὴν πρώτη Τράπεζα τῆς ἐλεύθερης πατρίδας, καὶ τὸ κῦρος της, ἔγινε φανερὸ πὼς δὲν μποροῦσαν νὰ δικαιωθοῦν μονάχα μ' αὐτὴν τὴν περιωρισμένη ἀντίληψη τῆς ἐπικερδίας. Ἄλλωστε, ταχύτατα, ἡ Ἐθνικὴ Τράπεζα, σὰν ὀργανισμὸς ἐθνικοῦ χαρακτῆρα, ἔνοιωσε ἀφ' ἑαυτοῦ της ν' ἀνεβαίνη στὸ πρῶτο ἐπίπεδο τῆς ἑλληνικῆς ζωῆς. Τὸ ἀναμφισβήτητο αὐτὸ γεγονὸς προσέδωσε στὸ Ἵδρυμα, πέρ' ἀπ' τὴ στενὰ οἰκονομική του ἀποστολή, καὶ καθαρὰ ἐθνικὸ σκοπό, ποὺ ἡ συγκεκριμένη του ἐκδήλωση στάθηκε ἡ κοινωνικὴ ἀντίληψη, ὥστε ἡ κοινωφέλεια ν' ἀποτελέση, σχεδὸν ἀπ' τὴν ἀρχὴ τῆς ζωῆς του, ἕνα ἀπ' τὰ οὐσιαστικώτερα γνωρίσματά του. Τὸ χαρακτηριστικό του τοῦτο ἀποτυπώθηκε ἀπάνω στὴν πολιτικὴ ὅλων τῶν Διοικήσεων τῆς Τραπέζης, ἔνινε παοάδοση, ταυτίστηκε μὲ τὶς προθέσεις καὶ μὲ τοὺς σκοπούς της. Ἦταν φυσικὸ νὰ τὸ ἐνστερνιστῆ σὰν ζωντανὸ παλμὸ κι' ὅλο τὸ προσωπικό της, ὥστε νὰ νοιώθη τὴν Τράπεζα, ὄχι μονάχα σὰ μιὰ μεγάλη οἰκονομικὴ ἐπιχείρηση, ἀλλὰ σὰν ἕναν τεράστιο οἰκονομικὸ - κοινωνικὸ ὀργανισμό, ποὺ ἡ ἱστοσία του βάδιζε παράλληλα μὲ τὴν ἴδια τὴν ἱστορία τοῦ ἔθνους.

Ὁ Δροσόπουλος εἶχε βγεῖ μέσ' ἀπ' τοὺς κόλπους αὐτοῦ τοῦ προσωπικοῦ. Ἡ τοποθέτησή του σὲ μιὰ ἀπ' τὶς καίριες θέσεις τῆς Τραπέζης, εἶχε τὴν ἔννοια ὅτι τὸ Ἵδρυμα, ὕστερα ἀπὸ τόσων χρόνων θητεία στὶς ἀνώτερες ἀρχές του, τὸν ἔκοινε ἄξιο γιὰ μιὰ δημοσιότερη δράση, ἱκανὴ νὰ τὸ ἐκφράζη. Ἔπειτα, ἂς μὴν ξεχνοῦμε πὼς βρισκόμαστε στὸ 1911, σὲ μιὰ περίοδο πού, περισσότερο ἀπὸ κάθε ἄλλην, ἀπαιτοῦσε δραστηριοποίηση τῶν ὁποιωνδήποτε δημιουργικῶν δυνατοτήτων. Τὸ ἔθνος, ὕστερα ἀπ' τὴν ἐπανάσταση τοῦ 1909, ἀφυπνιζόταν μπροστὰ στὸ ὅραμα μιᾶς καινούργιας ἀναγέννησης, ποὺ ἄφηνε πίσω της ὁριστικὰ τὴ ντροπὴ τοῦ '97 καὶ τὴ συμφορά του, κι' ἐρχόταν νὰ στηλώση μιὰ νέα καὶ γεμάτη ἐλπίδες κοινωνικο - οἰκονομικὴ πραγματικότητα. Κιόλας εἶχε ἱδουθεῖ τὸ Ὑπουργεῖο Γεωργίας, Ἐμπορίου

(Συνέχεια στὴν 3η σελίδα)

ΕΝΩΣΙΣ ΦΙΛΑΘΛΩΝ ΕΘΝΙΚΗΣ ΤΡΑΠΕΖΗΣ

Ἐκδηλώσεις μηνὸς Δεκεμβρίου

ΑΜΦΙΚΛΕΙΑ — ΜΟΝΗ ΘΕΟΤΟΚΟΥ (Κυριακὴ 5)12)
Μέλη Δρχ. 45. — Τρίτοι Δρχ. 65.
ΞΥΛΟΚΑΣΤΡΟΝ (Δ) — ΛΙΜΝΗ ΣΤΥΜΦΑΛΙΑΣ — ΚΑΣΤΑΝΙΑ (Διήμερος 11 - 12)12)
Μέλη Δρχ. 50. — Τρίτοι Δρχ. 60.
ΛΑΓΟΝΗΣΙ (ἀπογευματινὸς περίπατος) Τετάρτης 15)12
Μέλη Δρχ. 25. — Τρίτοι 35.
ΔΙΟΝΥΣΟΣ — ΑΓΙΟΣ ΠΕΤΡΟΣ — ΞΥΛΟΚΕΡΙΖΑ — ΝΕΑ ΜΑΚΡΗ (Κυριακὴ 19)12)
Μέλη Δρχ. 25. — Τρίτοι Δρχ. 35.
ΛΙΜΝΗ ΜΑΡΑΘΩΝΟΣ (ἀπογευματινὸς περίπατος) Τετάρτη 22)12
Μέλη Δρχ. 20. — Τρίτοι Δρχ. 25.

ΕΚΔΡΟΜΑΙ ΧΡΙΣΤΟΥΓΕΝΝΩΝ

ΣΠΑΡΤΗ (Δ) — ΓΥΘΕΙΟΝ — ΣΠΗΛΑΙΑ ΔΥΡΟΥ — ΣΠΑΡΤΗ (Δ) — ΜΥΣΤΡΑΣ (24 - 26)65)
Ἔξοδα (Πούλμαν καὶ Διανυκτερεύσεις).
Μέλη Δρχ. 190. — Τρίτοι 235.

ΕΚΔΡΟΜΑΙ ΕΞΩΤΕΡΙΚΟΥ

ΙΣΠΑΝΙΑ — Δ. ΑΦΡΙΚΗ — ΚΑΝΑΡΙΟΙ ΝΗΣΟΙ (Κρουαζιέρα Χριστουγέννων μὲ τὸ πολυτελὲς α)π ΑΓΑΜΕΜΝΩΝ)
Διάρκεια: 17)12)65 - 6)1)66, ἡμέραι 20.
ΑΙΓΥΠΤΟΣ — ΛΙΒΑΝΟΣ — ΙΣΡΑΗΛ (Κρουαζιέρα Χριστουγέννων μὲ τὸ πολυτελὲς α)π ΑΧΙΛΛΕΥΣ)
Διάρκεια: 25)12)65 - 12)1)66, ἡμέραι 18.
Εἰδικαὶ τιμαὶ καὶ εὐκολίαι πληρωμῆς διὰ τὰ Μέλη τῆς Ε.Φ.Ε.Τ.
Πληροφορίαι - Δηλώσεις: Πρακτορεῖον ΚΡΗΤΗ, Λ. Ἀμαλίας 4α.

ΠΑΣΧΑ 1966

ΠΑΡΙΣΙ — ΛΟΝΔΙΝΟΝ (Ἀεροπορικὴ)
Διάρκεια: 31)3 - 14)4)1966, ἡμέραι 15.
Εἰδικαὶ τιμαὶ διὰ τὰ Μέλη τῆς Ε.Φ.Ε.Τ. καὶ μεγάλαι εὐκολίαι πληρωμῆς.
Πληροφορίαι - Δηλώσεις: Πρακτορεῖον PARIS - ATHENES, Πανεπιστημίου 16.
ΚΥΠΡΟΣ (Ἀεροπορικὴ)
Διάρκεια: 6 - 15)4)1966, ἡμέραι 10.
Ἡ ἐν λόγῳ ἐκδρομὴ ἐπρογραμματίσθη ὑπὸ τοῦ Πρακτορείου «ΚΡΗΤΗ» Λεωφ. Ἀμαλίας 4α, τῇ συνεργασίᾳ τῆς Ε.Φ.Ε.Τ.
Πληροφορίαι - Δηλώσεις: Πρακτορεῖον ΚΡΗΤΗ, Λ. Ἀμαλίας 4α.
Διὰ τὰς ἀνωτέρω ἐκδρομὰς κυκλοφοροῦν λεπτομερῆ προγράμματα.

ΔΕΚΑΠΕΝΘΗΜΕΡΟΣ ΠΑΣΧΑΛΙΝΗ ΑΕΡΟΠΟΡΙΚΗ ΕΚΔΡΟΜΗ ΣΤΟ ΠΑΡΙΣΙ

(Ἀπὸ 31ης Μαρτίου ἕως 14ης Ἀπριλίου 1966)

Ἡ ἀνωτέρω ἐκδρομὴ λόγῳ τῆς καταπληκτικῆς ἐπιτυχίας ποὺ ἐσημείωσεν τὰ προηγούμενα πέντε (5) χρόνια, ἐπαναλαμβάνεται κατόπιν παρακλήσεως πολλῶν Μελῶν.

Τιμὴ κατ' ἄτομον (εἰδικῶς διὰ τὰ Μέλη καὶ φίλους τῆς Ε.Φ.Ε.Τ.)

Τοῖς μετρητοῖς Δρχ. 7.000.

Διὰ ὀκτὼ (8) μηνιαίων δόσεων Δρχ. 7.200 (ἡ πρώτη καταβλητέα τὴν 16)12)65).

Ἡ τιμὴ αὐτὴ περιλαμβάνει:

1) Ἀεροπορικὸν εἰσιτήριον ΑΘΗΝΑΙ — ΠΑΡΙΣΙ — ΑΘΗΝΑΙ.
2) Ὅλες τὶς μεταφορές.
3) Παραμονὴ σὲ Ξενοδοχεῖα Βας κατηγορίας, 1)2 PENSION, σὲ δίκλινα δωμάτια μὲ κοινόχρηστα λουτρὰ ἢ ντούς.
4) Ἐκδρομὲς μὲ ξεναγό:
Ἐπίσκεψη ἱστορικῶν μνημείων καὶ χώρων τοῦ Παρισιοῦ.
Ἐπίσκεψη τῶν συγχρόνων συνοικιῶν τοῦ Παρισιοῦ.
Ἐπίσκεψη τῶν Βερσαλιῶν.
Ἐπίσκεψη στὸ FONTAINEBLEAU καὶ BARBIZON.

Περίπατο μὲ τὰ περίφημα «BATEAUX MOUCHES» στὸν ΣΗΚΟΥΑΝΑ.

Ἐπὶ πλέον ἐπιβαρύνσεις:

Γιὰ δωμάτιο μονόκλινο, σὲ ὅλες τὶς κατηγορίες Ξενοδοχείων Δρχ. 700.

Σὲ Ξενοδοχεῖον Βας κατηγορίας:
Γιὰ δωμάτιο μὲ ἰδιαίτερη τουαλέττα Δρχ. 350.
Γιὰ δωμάτιο μὲ ἰδιαίτερο ντοὺς Δρχ. 600.
Γιὰ δωμάτιο μὲ ἰδιαίτερο λουτρὸ Δρχ. 860.
Σὲ Ξενοδοχεῖον Ας κατηγορίας:
Ὅλα τὰ δωμάτια μὲ ἰδιαίτερο λουτρὸ Δρχ. 1.400.

ΠΡΟΑΙΡΕΤΙΚΕΣ ΕΠΕΚΤΑΣΕΙΣ ΤΟΥ ΤΑΞΕΙΔΙΟΥ ΣΑΣ

Α. ΣΤΟ ΛΟΝΔΙΝΟΝ ἐπιβάρυνσις Δρχ. 2.000.
Β. ΣΤΟ ΒΕΛΓΙΟΝ — ΟΛΛΑΝΔΙΑΝ — ΓΕΡΜΑΝΙΑΝ καὶ ΛΟΥΞΕΜΒΟΥΡΓΟΝ.
Ἑπταήμερος ἐκδρομὴ μὲ λεωφορεῖα καὶ PENSION COMPLETE ἐπιβάρυνσις Δρχ. 2.000.

ΚΑΙ ΜΙΑ ΚΑΙΝΟΤΟΜΙΑ

— Κάθε ἐκδρομεὺς δύναται νὰ μεταβῆ ἐκ Παρισίων εἰς Λονδῖνον μεμονωμένως, ἀρκεῖ νὰ δηλώση τοῦτο ἐγκαίρως, δηλαδὴ πρὸ τῆς πραγματοποιήσεως τῆς ἐκδρομῆς.
— Λόγῳ τοῦ περιορισμένου ἀριθμοῦ τῶν θέσεων, συνιστῶμεν ὅπως δηλώσετε συμμετοχὴν τὸ τυχύτερον.

ΔΕΚΑΠΕΝΘΗΜΕΡΟΣ ΠΑΣΧΑΛΙΝΗ ΑΕΡΟΠΟΡΙΚΗ ΕΚΔΡΟΜΗ ΕΙΣ ΓΑΛΛΙΑΝ — ΙΣΠΑΝΙΑΝ

31 Μαρτίου — 14 Ἀπριλίου 1966

Τιμὴ κατ' ἄτομον: Δρχ. 11.000 (καταβλητέαι διὰ δέκα μηνιαίων δόσεων) ἀπὸ 16.12.1965.

Ἡ τιμὴ αὐτὴ περιλαμβάνει:

1. Ἀεροπορικὸν εἰσιτήριον ΑΘΗΝΑΙ — ΠΑΡΙΣΙ — ΑΘΗΝΑΙ καὶ ΠΑΡΙΣΙ — ΙΣΠΑΝΙΑ μὲ πολυτελὲς Πούλμαν.
2. Ὅλες τὶς μεταφορές.
3. Τὶς ἐκδρομὲς καὶ ξεναγήσεις στὴν ΙΣΠΑΝΙΑ.
4. Παραμονὴ σὲ Ξενοδοχεῖα Βας κατηγορίας μὲ PENSION COMPLETE, σὲ δίκλινα δωμάτια μὲ κοινόχρηστα λουτρὰ ἢ ντούς.

Αἱ ἀνωτέρω ἐκδρομαὶ ὀργανοῦνται ὑπὸ τοῦ «PARIS - ATHENES» ἐν συνεργασίᾳ μετὰ τῆς ΕΝΩΣΕΩΣ ΦΙΛΑΘΛΩΝ ΕΘΝΙΚΗΣ ΤΡΑΠΕΖΗΣ.

Διὰ νὰ γίνη δεκτὴ ἡ δήλωσις συμμετοχῆς ὑπὸ τοῦ ἀνωτέρω Γραφείου, δέον ὅπως ἐφοδιασθῆτε δι' εἰδικοῦ σημειώματος παρὰ τοῦ κ. Ἀθαν. Ραγάζου (Ἐθνικὴ Τράπεζα — Κεντρικὸν Κατάστημα — ὁδ. Αἰόλου 86, τηλ. 310.411 Ἐσωτ. 339).

ΖΗΤΗΣΑΤΕ ΛΕΠΤΟΜΕΡΗ ΠΡΟΓΡΑΜΜΑΤΑ

ἀπὸ τὸ Γραφεῖον «PARIS - ATHENES» ὁδ. Πανεπιστημίου 16
τηλ. 625.209 — 631.538 — 624.462 καὶ 631.523.

ΚΟΙΝΩΝΙΚΑ

Γάμοι

—Στρατῆς Χατζηγιάννης, Ἀμαλία Ἀρμοῦντα (Μυτιλήνης).
—Νικόλαος Πέττικας (Θεσσαλονίκης) Εἰρήνη Πλατάνου.
—Ἀπόστολος Ἀναγνώστου (Βόλου), Θεωδώρα Ἰσαακίδου.
— Παντελῆς Παράσχος (Θεσσαλονίκης Α΄) Εὐφροσύνη Βαβατσιούλα.
— Παῦλος Βαρδάκης (Κολωνακίου) Γεωργία Μανουσάκη.
— Δημήτριος Παπαγούλας (Τρικάλων) Ἑλένη Τζήμα.
— Δημήτριος Ζαβάκος (Πραξιτέλους) Ἀναστασία Δημητρίου.
— Ἐμμανουὴλ Μεϊδάνης (Πειραιῶς) Δόμνα Ντάνια.
— Ἰωάννης Ζιώγας (Θεσσαλονίκης) Χρυσοπηγὴ Τουραλῆ.
— Ἰωάννης Ἀϊβαλιώτης (Κ.Κ. Β.) Βασιλεία Ἰωάννου.

Γεννήσεις

—Ἡ κ. Ἄννα σύζ. Δημητρίου Δομενικιώτη ἔτεκεν ἄρρεν.
—Ἡ κ. Σοφία σύζ. Χρίστου Σαβράμη (Μεσολογγίου) ἔτεκεν θῆλυ.
—Ἡ κ. Ἕλσα σύζ. Βασιλείου Βασιλείου (Ἡρακλείου) ἔτεκεν θῆλυ.
Ἡ κ. Ἀλεξάνδρα σύζ. Σταύρου Συνώση (Ἄρτης), ἔτεκεν ἄρρεν.
— Ἡ κ. Νιόβη σύζ. Ὀρέστη Φλίγγλερ (Ν. Ἰωνίας), ἔτεκεν ἄρρεν.
— Ἡ κ. Μάχη σύζ. Ἠλία Καρατράνιου (Λεβαδείας), ἔτεκεν ἄρρεν.
— Ἡ κ. Χριστίνα σύζ. Ἀριστοτέλους Καπάντζιου (Κοζάνης), ἔτεκεν θῆλυ.
— Ἡ κ. Ἀναστασία σύζ. Γεωργίου Λαζαρίδη (Βερροίας), ἔτεκεν θῆλυ.
— Ἡ κ. Μαρία σύζ. Ἀναστασίου Χρονοπούλου (Εὐριπίδου), ἔτεκεν θῆλυ.
— Ἡ κ. Μαρία σύζ. Νικολάου Βλαχάκη (Ἡρακλείου), ἔτεκεν θῆλυ.

ΑΝΑΚΟΙΝΩΣΙΣ

ΔΙΑ ΤΟΥΣ ΥΠΑΛΛΗΛΟΥΣ ΤΩΝ ΤΡΑΠΕΖΩΝ ΕΘΝΙΚΗΣ ΚΑΙ ΚΤΗΜΑΤΙΚΗΣ

Κύριοι,

Εὑρισκόμεθα εἰς τὴν εὐχάριστον θέσιν, νὰ σᾶς ἀναγγείλωμεν ὅτι, κατόπιν ἀποφάσεως τοῦ Διοικητικοῦ Συμβουλίου τοῦ Συνεταιρισμοῦ σας συνεβλήθημεν μετ' αὐτοῦ καὶ θέτομεν εἰς τὴν διάθεσίν σας τὴν πλουσιωτάτην εἰς ΩΡΟΛΟΓΙΑ καὶ ΚΟΣΜΗΜΑΤΑ συλλογήν μας.

ΔΙ' ΑΓΟΡΑΝ ΤΟΙΣ ΜΕΤΡΗΤΟΙΣ: ΕΚΠΤΩΣΙΣ 15 ο/ο

ΣΩΤ. ΘΕΟΔΩΡΑΚΟΠΟΥΛΟΣ & Σια

ΑΡΙΣΤΕΙΔΟΥ 9 — ΑΘΗΝΑΙ — ΤΗΛ. 231.845

ΑΝΑΚΟΙΝΩΣΙΣ

Πρὸς τοὺς κ.κ. Τραπεζιτικοὺς

Μὴν ξεχάσετε νὰ προμηθευτῆτε τὰς ἑορτὰς τῶν Χριστουγέννων καὶ Νέου Ἔτους Ἀπο τὸ Ζαχαροπλαστεῖο σας ΠΕΣΜΑΤΖΟΓΛΟΥ 1 - Τηλ. 318.868 Ἔναντι Πρατηρίου Ὑφασμάτων Συνεταιρισμοῦ Ἐθνικῆς Τραπέζης (Ἐντὸς της Στοᾶς).

ΤΑ ΠΡΟΪΟΝΤΑ ΛΟΥΤΡΑΚΙΟΥ

Κουραμπιέδες Ἀμυγδάλου τὸ κιλὸ Δρχ. 40.—
Μελομακάρονα » » » 35.—
Τσουρέκια καὶ Πίττες μὲ νόμισμα » 40.—

ΠΟΙΟΤΗΣ ΚΑΙ ΤΙΜΑΙ ΕΙΔΙΚΩΣ ΔΙ' ΥΜΑΣ

ΔΑΦΝΗ ΑΡΗ ΠΟΥΛΙΑΝΟΥ

Ἰατρὸς Γυνσικολόγος τ. Ἐπιμ. Χειρουργικῆς Γυναικολογίας καὶ Μαιευτικῆς τοῦ 1ου Κρατ. Νοσοκ. Μόσχας
Δέχεται: καθ. ἑκάστην 5-7 μ.μ. πλὴν Σαββάτου.
Ἐμ. Μπενάκη 73
Τηλ. 610.251 - Ἀθῆναι

ΚΑΒΟΥΡΑ ΧΑΡΙΚΛΕΙΑ

Εἰδικὴ Παιδίατρος
Ἀριστ. Διδάκτωρ καὶ Διπλ. Πανεπ. Βερολίνου - Βιέννης
Δέχεται Ἀχαρνῶν 281 5 - 7 μ.μ. καὶ ἐπὶ συνεντεύξει.
Δεκτὰ ὅλα τὰ ταμεῖα τραπεζῶν κλπ. - Τηλ. 844.086.

Δρ ΑΝΤΩΝΙΟΣ Ν. ΚΑΪΛΑΣ

Μαιευτὴρ-Χειρ. Γυναικολόγος
Ἐπιμελητὴς Μαιευτηρίου «Ἀλεξάνδρα»

Δέχεται τοὺς ἠσφαλισμένους εἰς τὰ Ταμεῖα Ὑγείας Προσωπικοῦ Ἐθνικῆς Τραπέζης, εἰς τὸ Ἰατρεῖον του, ἐπὶ τῆς ὁδοῦ Λουκιανοῦ 22, (Κολωνάκι) καθημερινῶς πλὴν Σαββάτου 5—8 μ. μ.
Τηλ. Ἰατρείου: 722.377

Γιὰ δῶρα στὶς ἑορτὲς προτιμῆστε τὸ βιβλίο τοῦ σδ. κ. Γιάννη Βατζιᾶ «Η ΦΑΛΑΙΝΑ». Διατίθεται στὰ Γραφεῖα τοῦ Συλλόγου.

ΠΑΡΑ ΤΗΝ ΑΚΣΗΘΕΙΣΑ ΠΡΩΤΟΦΑΝΗ ΒΙΑ ΠΛΗΡΗΣ ΓΕΛΟΙΟΠΗΣΗ ΤΟΥ ΠΡΟΔΟΤΙΚΟΥ ΣΥΛΛΟΓΟΥ ΤΗΣ ΕΜΠΟΡΙΚΗΣ ΤΡΑΠΕΖΗΣ

ΤΟ ΔΙΑΒΛΗΤΟ ΤΩΝ ΕΚΛΟΓΩΝ ΠΡΟΚΑΛΕΙ ΕΠΕΜΒΑΣΗ ΕΙΣΑΓΓΕΛΕΩΣ

Κατὰ τὶς ἀρχαιρεσίες ποὺ πραγματοποιήθηκαν στὶς 4 Νοεμβρίου γιὰ τὴν ἀνάδειξι τοῦ νέου Δ.Σ. τοῦ προδοτικοῦ ἀντισυνδέσμου τῆς Ἐμπορικῆς Τραπέζης καὶ παρὰ τὴν ἀσκηθεῖσα πρωτοφανῆ βία καὶ τρομοκρατία, οἱ ὑποψήφιοι Ἰούδες ὑπέστησαν πραγματικὴ πανωλεθρία καὶ γελοιοποιήθηκαν πλήρως. Φυσικά, μαζὶ μ' αὐτούς, βρέθηκε ἐκτεθειμένη καὶ ἡ Διοίκηση τῆς Τραπέζης, ἡ ὁποία παρενέβη σκανδαλωδῶς ὑπὲρ τοῦ προδοτικοῦ της κατασκευάσματος.

Νὰ σημειωθῆ ὅτι, ἐκτὸς ἀπὸ τὸ τελείως ἄκυρο τῶν ἐκλογῶν, δεδομένου ὅτι κανένα μέλος τοῦ «Συλλόγου» δὲν ἦταν ταμειακῶς ἐντάξει, σ' ὅλα τὰ ἐπαρχιακὰ καταστήματα οἱ ἐκλογὲς πραγματοποιήθηκαν χωρὶς τὴν παρουσία Δικαστικῶν Ἀντιπροσώπων ὅπως ὁρίζει ὁ Νόμος.

Ἡ Διοίκηση τοῦ Συλλόγου μὲ τηλεγράφημά της κατήγγειλε στοὺς κ.κ. Εἰσαγγελεῖς τὴν διενέργεια τῶν ἀρχαιρεσιῶν χωρὶς δικαστικοὺς Ἀντιπροσώπους. Ἡ καταγγελία αὕτη εἶχε σὰν ἀποτέλεσμα τὴν ἐπέμβαση τοῦ κ. Εἰσαγγελέως Ἡρακλείου, ὁ ὁποῖος διεπίστωσε τὴν παρωδία ἀρχαιρεσιῶν στὸ ὑποκατάστημα — ὅπως ἄλλως τε σὲ ὅλα ἀνεξαιρέτως τὰ ὑποκαταστήματα, ἀφοῦ καὶ τὶς ἐφορευτικὲς ἐπιτροπὲς ὥρισαν οἱ κ.κ. Διευθυνταί.

Παρ' ὅλα αὐτὰ ὅμως καὶ ἄλλα πολλὰ ποὺ συνέβησαν, οἱ προδότες βγῆκαν μαῦροι καὶ γελοιοποιημένοι ἀπὸ τὶς κάλπες γιατὶ κανένας, ἐκτὸς ἀπὸ ἕναν, δὲ μπόρεσε νὰ συγκεντρώση τὴν ἐκλογικὴ βάση δηλαδὴ τὸ μισὸ σὺν ἕνα τῶν ἐγκύρων ψηφοδελτίων.

Σύμφωνα λοιπὸν μὲ τὰ ἐκδοθέντα ἀποτελέσματα ἐπὶ συνόλου ἐγγεγραμμένων 1824, ψήφισαν 1649. Ἄκυρα ψηφοδέλτια ἀποδοκιμασίας τῶν προδοτῶν 362, Ἔγκυρα 1.287.

Ὕστερα ἀπὸ τὰ ἀποτελέσματα αὐτά, ἐξελέγη μόνο ὁ κ. Οἰκονόμου Ἄγγελος ὁ ὁποῖος κατώρθωσε νὰ συγκεντρώση τὴν ἐκλογικὴ βάση. Ὅλοι οἱ ἄλλοι καταποντίσθηκαν μέσα στὴν ἀποδοκιμασία τῶν συναδέλφων τῆς Ἐμπορικῆς Τραπέζης.

Η ΓΝΩΜΗ ΜΑΣ

ΑΠΑΡΑΔΕΚΤΟΣ ΦΡΑΓΜΟΣ

Ἡ ἀπόδοση τῆς Προσωρινότητος στοὺς διορισθέντες στὴν Ἐθνικὴ Τράπεζα πρὸ τοῦ 1953, εἶναι ἕνα μέτρο ὄχι ἁπλῶς δίκαιο, ἀλλὰ τὸ μόνο καὶ ἀπαραίτητο γιὰ νὰ ἐκλείψη ἀπὸ αὐτῆς τῆς πλευρᾶς ἡ ἀνισότης γύρω ἀπὸ τὴν μεταχείριση καὶ ἐξέλιξη, σὲ σύγκριση μὲ τοὺς συναδέλφους ποὺ προέρχονται ἀπὸ τὴν Τράπεζα Ἀθηνῶν.

Καὶ εἶναι ἀξιέπαινη ἡ σημερινὴ Διοίκηση, ποὺ θέλησε ν' ἀντιμετωπίση τὸ θέμα στὴν ἀληθινή του βάση. Ἀλλὰ εἶναι ἀπαράδεκτος ὁ φραγμὸς τοῦ ὅρου τῆς ἐντάξεως τοῦ 1943. Ἰσχυρίζεται ἡ Διεύθυνση Προσωπικοῦ ὅτι ἡ ἔνταξη τοῦ 1943 τῆς Ἐθνικῆς εἶναι τὸ ἄδυτο τῶν ἀδύτων τὸ ὁποῖο δὲν πρέπει νὰ παραβιασθῆ. Ὅμως αὐτὸ τὸ ἄδυτο ἀναγνωρίζει, καὶ πολυετῆ μάλιστα, προσωρινότητα ἡ ὁποία ἀπετέλεσε κυριολεκτικὰ λαιμητόμο ὅπως καὶ γιὰ τὸ ὑπόλοιπο Προσωπικὸ τῆς ΕΤΕ στὴν ἔνταξη τοῦ 1953. Γιατὶ λοιπὸν θ' ἀγνοηθῆ; Ὅταν μάλιστα δὲν εἶναι ὀρθὸ ὅτι θ' ἀνατραπῆ ἡ ἔνταξη τοῦ 1943 μὲ τὴν ἀναγνώριση τοῦ χρόνου τῆς προσωρινότητος καὶ μόνο ἀφοῦ ἦταν κάτι τὸ γενικό.

Ἄς σταματήση λοιπὸν ἡ «ἐπιχειρηματολογία» ἡ ὁποῖα μπορεῖ νὰ ἔχη καὶ ὕποπτη προέλευση, καὶ ν' ἀποδοθῆ δικαιοσύνη.

Πάλι τὰ Κυλικεῖα

Ἀπὸ τὴν ἡμέρα ποὺ ὁ κ. Καπετανάκης ἀνέλαβε ὑπὸ τὴν ὑψηλή του ἐποπτεία τὰ Κυλικεῖα τῆς Τραπέζης, τὰ δίκαια παράπονα τῶν συναδέλφων αὐξάνονται καθημερινά. Μιὰ κονταίνει τὸ χαρτὶ περιτυλίγματος, μιὰ μικραίνει τὸ λεμόνι στὸ τσάϊ, μιὰ τὰ παξιμάδια εἶναι μικρὰ καὶ πουλιοῦνται ὅσο τὰ μεγάλα, μιὰ οἱ συνάδελφοι παρίστανται ἀκούσιοι μάρτυρες θλιβερῶν ἐπεισοδίων ποὺ δημιουργεῖ πότε εἰς βάρος τῶν ὑπαλλήλων τοῦ κυλικείου καὶ πότε εἰς βάρος τῶν καθαριστριῶν. Οἱ Σύλλογοι ἔχουν προβῆ ἐπανηλλειμμένως σὲ παραστάσεις στὸν κ. Διευθυντὴ Προσωπικοῦ καὶ τονίζουν γιὰ μιὰ ἀκόμα ὅτι δὲν εἶναι διατεθειμένοι ν' ἀνεχθοῦν τέτοιες καταστάσεις. Ἂν ἡ Τράπεζα δὲν θέλει νὰ συστήση στὸν περὶ οὗ ὁ λόγος, νὰ ἀσκῆ τὰ καθήκοντά του μέσα στὰ πλαίσια τῆς κοσμιότητος, τότε θὰ βρεθοῦν ὑποχρεωμένοι νὰ πάρουν ἐκεῖνοι τὰ μέτρα ποὺ χρειάζονται γιὰ ν' ἀποκατασταθῆ ἡ τάξη.

Στὸ Δημοσίευμα τῆς Ἐφημερίδας μας **"ΓΙΑ ΤΟΝ Κ. ΔΙΟΙΚΗΤΗ" ΔΕΝ ΑΠΑΝΤΟΥΝ. ΓΙΑΤΙ;**

ΟΙ ΤΡΑΠΕΖΟΫΠΑΛΛΗΛΟΙ ΣΕ ΚΙΝΗΤΟΠΟΙΗΣΗ

(Συνέχεια ἀπὸ τὴν 1η σελίδα)

7) Τέλος — ἐπειδὴ ὡς ἐτονίσθη στὴν χώρα μας τὸ Ἐργατικὸ Δίκαιο ἔχει μεταβληθῆ σὲ ἐργοδοτικὸ δίκαιο — νὰ κινητοποιηθῆ ὁ κλάδος μας γιὰ νὰ διεκδικήση μὲ τὶς ἴδιες του τῆς δυνάμεις τὴν λύση τῶν προβλημάτων ποὺ τὸν ἀπασχολοῦν καὶ κυρίως τὴν συνδικαλιστικὴ ἐλευθερία στὸν κλάδο, μὲ δυναμικὴ ἀναμέτρηση πρὸς τὸν κ. Ἀνδρεάδη.

Τηλεγράφημα διαμαρτυρίας πρὸς τὴν Κυβ)νηση καὶ τοὺς Ἀρχηγοὺς τῶν Κομμάτων

Σύμφωνα μὲ τὶς παραπάνω ἀποφάσεις ἡ Ο.Τ.Ο.Ε. ἀπέστειλλε στὶς 13)11 τὸ ἀκόλουθο τηλεγράφημα:

Πρόεδρον Κυβερνήσεως
Ὑπουργοὺς Ἐργασίας, Συντονισμοῦ, Ἐμπορίου
Ἀρχηγοὺς Κομμάτων, Γ. Παπανδρέου, Π. Κανελλόπουλον, Ι. Πασσαλίδην Σ. Μαρκεζίνην.
Νομάρχην Ἀττικῆς
Γ.Σ.Ε.Σ.

Ἐνταῦθα

Ὀργανώσεις Τραπεζικῶν Ὑπαλλήλων ἐκπροσωποῦσαι 18.000 μέλη καθ' ἅπασαν τὴν Χώραν καὶ Ἑλληνικὴν Κύπρον, τελοῦν ὑπὸ ἔντονον ἀγανάκτησιν διὰ ἀσύδοτον ἀντιϋπαλληλικὴν δραστηριότητα Ἐμπορικῆς Τραπέζης, ἐκδηλουμένην πρῶτον μὲ ἀπὸ πενταμήνου κατατρομοκράτησιν καὶ ἄσκησιν στυγνῆς ψυχολογικῆς βίας ἐπὶ προσωπικοῦ Τραπέζης δι' ἀθρόαν στρατολόγησιν μελῶν τῇ ἐμπνεύσει αὐτῆς ἱδρυθέντα ἀντισύλλογον καὶ διάλυσιν νομίμου καὶ γνησίας συνδικαλιστικῆς ὀργανώσεως ΣΤΟΠ.

Τοιοῦτον κατασκεύασμα ὁλοκληρώνει βεβήλωσιν ἐλευθέρων δημοκρατικῶν καὶ συνδικαλιστικῶν θεσμῶν ΣΤΟΠ.

Ἐνήργησε βάσει παρανόμου καταστατικοῦ δῆθεν ἀρχαιρεσίας ἄνευ δικαστικῶν ἀντιπροσώπων καὶ ἐφορευτικῶν ἐπιτροπῶν, κυρίως δὲ ἐνώπιον διευθυντῶν Ὑποκαταστημάτων καὶ Ὑπηρεσιακῶν παραγόντων Τραπέζης καταπατῆσαν καὶ ἐξευτελίσαν οὕτω ἰσχύουσαν νομοθεσίαν ΣΤΟΠ.

Ἄσκησις ὠμῆς βίας δι' ἐνίσχυσιν σωματειακοῦ καρκινώματος συνεχίζεται μὲ αὔξουσαν ἔντασιν ΣΤΟΠ.

Δεύτερον. Καθηγητὴς Δικαίου Στρατῆς Ἀνδρεάδης παραβιάσας ἐθιμικὸν κανόνα ἀποσπάσεως Προέδρων καὶ Γεν. Γραμματέων εἰς ὀργανώσεις Προσωπικοῦ Τραπεζῶν ἀνεκάλεσε ὑπηρεσίαν Τραπέζης Γεν. Γραμματέα ὁμοσπονδίας μας παρακωλύων οὕτω ἔργον αὐτῆς ΣΤΟΠ.

Τρίτον. Ὡς ἁρμοδίως πληροφορούμεθα Διοικήσεις συγκροτήματος Ἀνδρεάδη σχεδιάζουν ἐπαναφορὰν ἀπὸ ἐτῶν καταργηθείσης ἀπογευματινῆς ἐργασίας ἁπασῶν Τραπεζῶν εἰς μεγάλα ἀστικὰ κέντρα προσβάλλουσαι οὕτω κεκτημένον δικαίωμα καὶ δημιουργοῦσαι θέματα τείνοντα ἀποκλεισμὸν πραγματοποιήσεως αἰτήματος κλάδου, ἐφαρμογῆς ἑβδομαδιαίου ὡραρίου 39 ΩΡΩΝ καὶ εἰς τὴν ἐπαρχίαν καὶ καταργήσεως ἀπογευματινῆς ἐργασίας καθ' ἅπασαν τὴν Χώραν ΣΤΟΠ.

Διαμαρτυρόμενοι ἐντόνως δι' ἀσυδοσίαν ἐργοδότου Ἀνδρεάδη καταγγέλομεν τὰ ἀνωτέρω εἰς Ὑμᾶς καὶ Κοινὴν Γνώμην καὶ παρακαλοῦμεν ἐπέμβητε ἀμέσως δι' ἀποκατάστασιν ἐλευθερίας Συνδικαλισμοῦ καὶ σεβασμοῦ ἀνθρωπίνων δικαιωμάτων εἰς Ἐμπορικὴν Τράπεζαν καὶ ἀποτροπὴν σχεδίων πληττόντων τραπεζικοὺς ὑπαλλήλους ὁδηγουμένους οὕτω εἰς ἀπολύτως δεδικαιολογημένας ἐκρήξεις ἀντιδράσεως ΣΤΟΠ.

Παρακαλοῦμεν δεχθῆτε ἐκπροσώπους κλάδου διὰ προφορικὴν ἀνάπτυξιν θεμάτων.

Ὁμοσπονδία Τραπεζοϋπαλληλικῶν Ὀργανώσεων Ἑλλάδος

Ἀνακοίνωση τῆς Ο.Τ.Ο.Ε.

Ἀγαπητοὶ συνάδελφοι,

Διὰ προηγουμένων ἀνακοινώσεων σᾶς ἐνημερώσαμεν ἐπὶ τῶν ἐνεργειῶν μας πρὸς προώθησιν τοῦ μισθολογικοῦ θέματος, τὸ ὁποῖον ἀποτελεῖ τὸ πλέον ἐπεῖγον καὶ ζωτικὸν ζήτημα τοῦ κλάδου μας.

Ὡς γνωστὸν τὴν 4ην λήγοντος ἀπεστείλαμεν εἰς τὰς Διοικήσεις τῶν Τραπεζῶν ἔγγραφον διὰ τοῦ ὁποίου καταγγέλλομεν τὰς ἰσχυούσας Συλλογικὰς Συμβάσεις δι' ὧν ἐρρυθμίζοντο μέχρι τοῦδε οἱ μισθοί μας, ἐζητοῦμεν αὔξησιν 25% θέτοντες προθεσμίαν ἀπαντήσεως ἐντὸς 20ημέρου, ἤτοι μέχρι τῆς 24ης λήγοντος.

Δυστυχῶς τὸ 20ήμερον παρῆλθεν ἄκαρπον. Αἱ Διοικήσεις τῶν Τραπεζῶν οὐδεμιᾶς θετικῆς ἀπαντήσεως μᾶς ἠξίωσαν, παρ' ὅλον ὅτι ἡ ἀλματώδης αὔξησις τοῦ κόστους διαβιώσεως ἔπρεπε νὰ τὰς ὠθήση εἰς τὴν ἐξ ἰδίας πρωτοβουλίας ἀπόφασιν τῆς σημαντικῆς βελτιώσεως τῶν ἀποδοχῶν τοῦ προσωπικοῦ των ἐπιδεικνύουσαι δι' ἔργων τὸ στοργικὸν δι' αὐτὸ ἐνδιαφέρον των.

Τοὐναντίον ἡ ΕΝΩΣΙΣ ΕΛΛΗΝΙΚΩΝ ΤΡΑΠΕΖΩΝ, τὸ Δ. Συμβούλιον τῆς ὁποίας ἀποτελεῖται ἀπὸ ἐκπροσώπους τῶν Τραπεζῶν, μᾶς ἀπέστειλε τὸ κάτωθι ἔγγραφον:

«Εἰς ἀπάντησιν τῶν ὑπ' ἀριθμ. 426)3.11.65 καὶ 432)4.11.65 ἐγγράφων σας, δι' ὧν διεβιβάσατε ἡμῖν ἀντίγραφον τοῦ ὑμετέρου ὑπομνήματος πρὸς τὴν Κυβέρνησιν, ἁρμοδίους Ὑπουργοὺς καὶ Διοικητὰς τῶν ἐν Ἑλλάδι Τραπεζῶν, ἐπὶ τῶν ζητημάτων τοῦ Κλάδου τῶν Τραπεζικῶν Ὑπαλλήλων, ὡς καὶ τοῦ ὑπ' ἀριθ. 431)4.11.65 ἐγγράφου σας πρὸς τὰς Διοικήσεις τῶν ἐν Ἑλλάδι Τραπεζῶν περὶ αὐξήσεως τῶν μισθῶν σας κατὰ 25%, ἔχομεν τὴν τιμὴν νὰ σᾶς γνωρίσωμεν, ὅτι τὸ Διοικητικὸν Συμβούλιον τῆς Ἑνώσεως, ὑπ' ὄψει τοῦ ὁποίου ἐτέθησαν ταῦτα κατὰ τὴν συνεδρίασιν τῆς 15.11.65, ἔκρινε ὅτι δὲν συντρέχει περίπτωσις, ὅπως ἐπιληφθῆ τῶν θεμάτων τούτων ἡ Ἕνωσις».

Οὕτω, συνάδελφοι, ἀποδεικνύεται διὰ μίαν ἀκόμη φορὰν ὅτι οἱ Ἐργοδόται μας:

α) Οὐδεμίαν σημασίαν δίδουν διὰ τὰς οἰκονομικὰς δυσχερείας τὰς ὁποίας ἀντιμετωπίζει τὸ προσωπικόν των, καὶ

β) Ὅτι ἀποφεύγουν συστηματικὰ τὸν διάλογον μετὰ τῶν νομίμων ἐκπροσώπων τῶν ἐργαζομένων εἰς τὰς ἐπιχειρήσεις των, τὸν παγκοσμίως ἀναγνωριζόμενον καὶ ἐφαρμοζόμενον καὶ τὸν ὁποῖον ἡ Ὁμοσπονδία μας πάντοτε ἐπιθυμεῖ καὶ ἐπιδιώκει ὡς τὸν πλέον θετικὸν καὶ συμφέροντα τρόπον, δι' ἀμφοτέρας τὰς πλευράς, ἐπιλύσεως τῶν ἑκάστοτε παρουσιαζομένων ζητημάτων τοῦ κλάδου μας.

Τὸ Ἐκτελεστικὸν Συμβούλιον τῆς Ο.Τ.Ο.Ε. πρὸ αὐτῆς τῆς τακτικῆς τῶν Ἐργοδοτῶν μας καὶ ἐπειδὴ τὸ μισθολογικὸν θέμα ἔχει φθάσει εἰς σημεῖον μὴ ἐπιδεχόμενον πλέον οὐδεμίαν περαιτέρω παρέλκυσιν, συνέρχεται τὴν προσεχῆ Τρίτην 30ὴν λήγοντος, ὁμοῦ μετὰ τῶν κ.κ. Προέδρων τῶν Συλλόγων — μελῶν αὐτῆς, πρὸς λῆψιν τῶν ἐνδεικνυομένων ἀποφάσεων τὰς ὁποίας θὰ σᾶς ἀνακοινώσωμεν διὰ νεωτέρας μας.

Ἐπὶ τῇ εὐκαιρίᾳ σᾶς πληροφοροῦμεν ὅτι τὴν παρελθοῦσαν Τετάρτην 24ην λήγοντος συνῆλθον εἰς κοινὴν σύσκεψιν πρὸς ἀνταλλαγὴν ἀπόψεων τὰ Ἐκτελεστικὰ Συμβούλια καὶ τὰ Προεδρεῖα τῶν Πρωτοβαθμίων Ὀργανώσεων τῶν κάτωθι Ὁμοσπονδιῶν:

1) Τῆς Ὁμοσπονδίας μας.
2) Τῆς Ὁμοσπονδίας Ἠλεκτρισμοῦ καὶ Κοινῆς Ὠφελείας.
3) Τῆς Ὁμοσπονδίας Τσιμεντεργατῶν Ἑλλάδος καὶ
4) Τῆς Ὁμοσπονδίας Προσωπικοῦ Ξένων Ἀεροπορικῶν Συγκοινωνιῶν.

Εἰς τὴν ἐν λόγῳ σύσκεψιν ἐλήφθησαν αἱ ἑξῆς ἀποφάσεις:

α) Ὅπως οἱ ἐργαζόμενοι τῶν ὡς ἄνω Ὁμοσπονδιῶν ἀγωνισθοῦν διὰ τὴν ἀναπροσαρμογὴν τῶν μισθῶν καὶ ἡμερομισθίων κατὰ 25%.

β) Ὅπως ζητήσουν ἀπὸ τὴν Κυβέρνησιν τὴν ἄμεσον κατάργησιν τοῦ ἀντισυνταγματικοῦ Νόμου τῆς πολιτικῆς ἐπιστρατεύσεως, ὅστις ὁλοσχερῶς ἀχρηστεύει τὸ δικαίωμα τῆς ἀπεργίας.

γ) Καταγγέλλουν ὅτι οἱ δημιουργούμενοι ἀντισύλλογοι ὑπὸ τῆς Ἐργοδοσίας, ὅπως τοῦτο συμβαίνει εἰς τὸν χῶρον τῆς Ἐμπορικῆς Τραπέζης ἀποβλέπουν τελικῶς εἰς τὴν διάσπασιν τῶν Ἐργατοϋπαλληλικῶν δυνάμεων καὶ προειδοποιοῦν τὴν Κυβέρνησιν καὶ τὴν Ἐργοδοσίαν, ὅτι αἱ τοιαῦται ἐκδηλώσεις θ' ἀντιμετωπισθοῦν ὑπὸ τοῦ συνόλου τῆς Ἐργατικῆς τάξεως.

δ) Διαδηλώνουν τὴν πλήρη ἀποδοκιμασίαν των κατὰ τῶν ἀντιδημοκρατικῶν διαγραφῶν τῶν Ὀργανώσεων ἀπὸ τὰ Ἐργατικὰ Κέντρα καὶ τὰς Ὁμοσπονδίας.

ε) Ζητοῦν ἀπὸ τὴν Κυβέρνησιν νὰ διαψεύση τὴν πληροφορίαν, ὅτι ἀπό τινων ἡμερῶν πραγματοποιοῦνται συσκέψεις εἰς τὸ Ὑπουργεῖον Ὑγιεινῆς, περὶ ἑνοποιήσεως τῆς ἰατροφαρμακευτικῆς περιθάλψεως εἰς ἕναν ἑνιαῖον ἀσφαλιστικὸν φορέα καὶ

στ) Ἀπεφάσισαν νὰ συνεχίσουν τὴν στενὴν ἐπαφὴν καὶ συνεργασίαν διὰ τὴν ἀντιμετώπισιν τῶν διαφόρων προβλημάτων κοινοῦ ἐνδιαφέροντος.

Μετὰ συναδελφικῶν χαιρετισμῶν
ΤΟ ΕΚΤΕΛ. ΣΥΜΒΟΥΛΙΟΝ

Ἐυστρατεία σιωπῆς

Εἶναι περίεργη ἡ στάση τοῦ ἡμερήσιου τύπου ἀπέναντι στὸν ἀγῶνα ποὺ ἔχει ἀναλάβει ἡ Ὁμοσπονδία μας κατὰ τῶν ἐνεργειῶν τῆς Διοικήσεως τοῦ Τραπεζιτικοῦ Συγκροτήματος Ἀνδρεάδη, οἱ ὁποῖες στρέφονται ἐναντίον τοῦ Τραπεζοϋπαλληλικοῦ συνδικαλισμοῦ καὶ ἀποσκοποῦν στὴν διάλυση τοῦ νομίμου Συλλόγου τῶν Ὑπαλλήλων τῆς Ἐμπορικῆς Τραπέζης. Ὅλες σχεδὸν οἱ ἀνακοινώσεις τῆς Ὁμοσπονδίας μας παρασιωπῶνται ἀπὸ τὸ μεγαλύτερο μέρος τοῦ τύπου ἤ, ἂν γράφονται, ἀναφέρονται μὲ τόσο μειωμένη προβολή, σὲ ἔκταση καὶ περιεχόμενο, ὥστε νὰ περνοῦν σχεδὸν ἀπαρατήρητες. Ἀσυνεπέστατη θεωρεῖται ἐν προκειμένῳ ἡ στάση τῆς μερίδος ἐκείνης τοῦ Τύπου ποὺ ἐμφανίζεται σὰν δημοκρατικὸς καὶ φιλεργατικός. Ἔτσι, τὴν τελευταία σημαντικὴ ἀνακοίνωση κατὰ τῶν ἐνεργειῶν καὶ ἐπεμβάσεων τοῦ κ. Καθηγητοῦ, ποὺ δημοσιεύουμε σ' ἄλλη στήλη, ἀνέφεραν μόνο οἱ ἐφημερίδες: «Ἑλληνικὸς Βορρᾶς», «Ἀκρόπολις», «Δημοκρατικὴ Ἀλλαγή», «Μεσημβρινὴ» καὶ «Ἑστία». Τὰ θέτουμε αὐτὰ ὑπ' ὄψη τῶν Τραπεζιτικῶν Ὑπαλλήλων ὅπως θὰ θέσουμε ὑπ' ὄψη τους καὶ τ' ἀποτελέσματα τῆς ὀργανουμένης ἀπὸ τὴν Ο.Τ.Ο.Ε. «πρὲς - κόνφερανς» ἐπάνω στὸ ἴδιο θέμα, γιὰ νὰ κάνουν καὶ αὐτοὶ ἀνάλογα τὸ καθῆκον τους.

ΕΠΕΙΓΟΥΣΑ ΕΚΚΛΗΣΙΣ

Ὑπάλληλοι Τραπεζῶν ἔχοντες ἀσθενῆ τέκνα πάσχοντα ἐξ αἱμοφιλίας κάμουν θερμὴν ἔκκλησιν πρὸς τοὺς συναδέλφους των ὅλων τῶν Τραπεζῶν καὶ τοὺς συγγενεῖς αὐτῶν, ὅπως διαθέσουν ὀλίγον αἷμα πρὸς σωτηρίαν τῶν τέκνων των.

Οἱ ἐπιθυμοῦντες νὰ προσφέρουν δύνανται νὰ προσέρχωνται εἰς τὸ κέντρον αἱμοδοσίας τοῦ ΙΠΠΟΚΡΑΤΕΙΟΥ Νοσοκομείου ὅπου καὶ τὸ Κέντρον Προστασίας τῶν ἐν Ἑλλάδι αἱμοφιλικῶν καὶ νὰ εἶναι βέβαιοι πὼς προσφέροντες ἐλάχιστον ἀπὸ τὸ πολύτιμον αἷμα των σώζουν ἀθῴας παιδικὰς ὑπάρξεις.

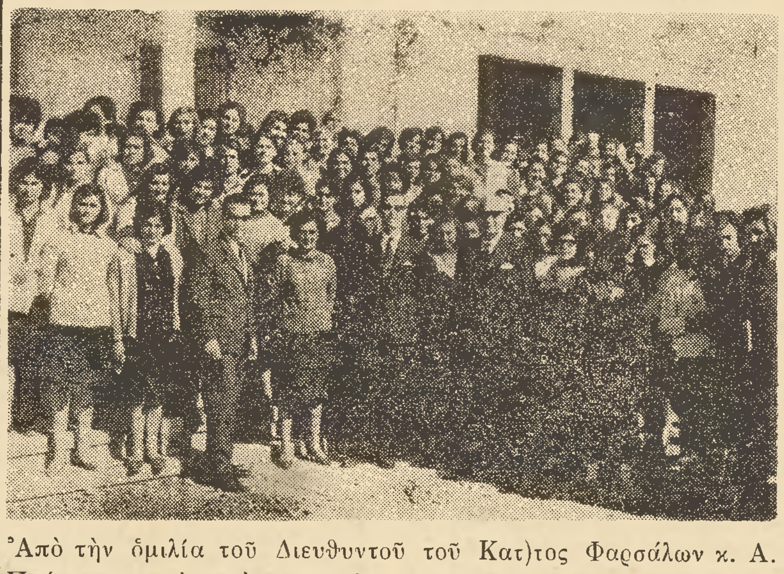

Ἀπὸ τὴν ὁμιλία τοῦ Διευθυντοῦ τοῦ Κατ)τος Φαρσάλων κ. Α. Πούγγουρα πρὸς τοὺς μαθητὰς τοῦ Γυμνασίου καὶ Λυκείου τῆς πόλεως μὲ τὴν εὐκαιρία τῆς Διεθνοῦς ἡμέρας ἀποταμιεύσεως.

ΙΩΑΝΝΗΣ ΔΡΟΣΟΠΟΥΛΟΣ

(Συνέχεια ἀπὸ τὴν 2α σελίδα)

καὶ Βιομηχανίας, ποὺ λίγο ἀργότερα ὀνομάστηκε τῆς Ἐθνικῆς Οἰκονομίας, κι' ἄρχισε συστηματικώτερα καὶ πιὸ ἐπισταμένα, ὄχι μονάχα ἡ παρακολούθηση, ἀλλὰ κι' ἡ ἐνεργητικὴ μέριμνα τοῦ κράτους γιὰ τὴν ἐθνικὴ παραγωγὴ σ' ὅλες τὶς ἐκδηλώσεις της. Ἡ Ἐθνικὴ Τράπεζα δὲν ἦταν δυνατὸν νὰ μείνη ἔξω ἀπ' αὐτὸ τὸ κλίμα κι' ἀπ' αὐτὴ τὴ σφύζουσα δημιουργικότητα τῶν νέων καιρῶν. Ἄλλωστε, στὶς προδρομικὲς θέσεις τὴν καλοῦσαν ἡ ἴδια ἡ μοῖρα της κι' ὁ προορισμός της. Ὅμως τὰ ἱδρύματα δὲν εἶναι παρὰ ἄψυχοι ὀργανισμοί, ἀνδρείκελα ποὺ πορεύονται τὸν δρόμο τὸ χαραγμένο ἀπὸ κείνους ποὺ τὰ ἐκπροσωποῦν. Ὅταν ὁ Διοικητὴς Ἰωάννης Βαλαωρίτης ὑπέγραφε τὴ διαταγὴ προαγωγῆς τοῦ Δροσοπούλου σὲ διευθυντὴ τῆς Τραπέζης, ἤξερε ὅτι ἐμπιστευόταν ἕνα σημαντικώτατο πόστο τοῦ Ἱδρύματος στὰ χέρια ἑνὸς ἀληθινοῦ ὁδηγητῆ, ἄξιου νὰ χαράζη μαζὶ μὲ τοὺς ἄλλους συνεργάτες του τὸν πιὸ σίγουρο καὶ τὸν πιὸ λαμπρὸ δρόμο γιὰ τὴν ἱστορικὴ Τράπεζα τῆς χώρας.

Ἀπὸ δῶ καὶ πέρα ἄνοιγε πλατιὰ ἡ λεωφόρος τῆς προσωπικῆς ἐπιτυχίας τοῦ Δροσόπουλου, τῆς τόσο στενὰ συνυφασμένης μὲ τὴ ζωὴ καὶ μὲ τὴν τύχη τῆς Τραπέζης. Ὁ χρόνος ἔτρεχε πρὸς ραγδαῖες ἐξελίξεις. Ἦρθαν οἱ πόλεμοι τοῦ 1912 - 13. Νέα προβλήματα, οἰκονομικά, κοινωνικά. Ἀνάγκη πᾶσα νὰ διεξαχθοῦν μ' ἐπιτυχία οἱ ἐθνικὲς ἐκστρατεῖες. Κι' ἀνάγκη ὕστερα ν' ἀντιμετωπισθῆ γοργὰ ἡ ὁλοένα μεταβαλόμενη καινούργια πραγματικότητα. Νέα ἐδάφη προστίθενταν στὸ σῶμα τῆς πατρίδας. Ἑπομένως νέα προβλήματα. Καὶ νέα ἀναπροσαρμογὴ τῆς οἰκονομικῆς ὀργάνωσης, μὲ βάση τὰ καινούργια δεδομένα. Ὅλ' αὐτὰ χρειάζονταν γενναία ὑποστήριξη. Ἡ Ἐθνικὴ Τράπεζα, ἀπ' τὴν πρώτη κιόλας στιγμή, κατάλαβε μὲ τοὺς ἀνθρώπους της τὴν ἔννοια τοῦ ρόλου της. Ἔπρεπε νὰ κρατήση γερὰ πίσω ἀπ' τὶς πλάτες ὁλόκληρο τὸν ἑλληνισμό. Καὶ τὸν ἐκράτησε.

Ὁ Δροσόπουλος δούλευε νύχτα - μέρα στὴ θέση ποὺ τὸν ἔταξαν γιὰ τὴν ἐπιτυχία τῶν σκοπῶν τοῦ Ἱδρύματος. Ζυμωμένος μὲ τὴν τραπεζιτικὴ δουλειά, κάτοχος τέλειος τῆς τεχνικῆς της, ἀλλὰ καὶ γνώστης βαθὺς τῶν ἑλληνικῶν οἰκονομικῶν, ἔτσι ὅπως ἡ ὀξύτατή του διαίσθηση καὶ ἡ πλούσια ἐμπειρία του τὰ διαπλάταιναν μέσα στὸ φωτισμένο του μυαλό, κατάφερε νὰ κατακτήση ταχύτατα τὴν τυφλὴ ἐμπιστοσύνη ὄχι μονάχα τῶν κατωτέρων του, στὴν πολύτιμη συμπαράσταση τῶν ὁποίων ἄλλωστε πάντα ὑπολόγιζε, ἀλλὰ καὶ τῶν ὁποιωνδήποτε ἀνωτέρων.

Τὸ 1914 πέθανε ὁ Διοικητὴς Βαλαωρίτης. Στὴ θέση του ἐξελέγη ὁ μέχρι τότε Ὑποδιοικητὴς Εὐταξίας, ποὺ τὰ μεγάλα βάρη κι' οἱ ὑποχρεώσεις οἱ δημιουργημένες ἀπ' τὴν καλπάζουσα ἐξέλιξη τῆς κατάστασης τὸν ἀνάγκασαν νὰ ζητήση γρήγορα συνδιοικητή. Ἔτσι ἐξελέγη ὁ Ἀλέξανδρος Ζαΐμης, γιὰ νὰ γίνη ὅμως, πρὸς τὸ τέλος τοῦ ἴδιου χρόνου, Διοικητής, μὲ συνδιοικητὴ τὸν Γεώργιο Χρ. Ζωγράφο, ἐνῶ ὁ Εὐταξίας ἀπαλλασσόταν τῶν καθηκόντων του, ἐξ αἰτίας διαφωνιῶν του μὲ τὴν κυβέρνηση γιὰ τὸν τρόπο καλύψεως τῶν οἰκονομικῶν ἀναγκῶν τοῦ κράτους, αὐτῶν ποὺ ἀνέκυψαν μὲ τὴν ἔκρηξη τοῦ Α' παγκοσμίου πολέμου. Τὴν ἴδια μέρα (14.12.1914), ἡ Γενικὴ Συνέλευση τῶν μετόχων τῆς Τραπέζης ἀνασυναίστηνε τὶς θέσεις τῶν δύο Ὑποδιοικητῶν τοῦ Ἱδρύματος, γιὰ τὶς ὁποῖες ἐξέλεξε τὸν Δ. Μάξιμο καὶ τὸν Ἰωάννη Δροσόπουλο.

Ὁ Μακιαβέλι ἔλεγε πὼς δὲν εἶναι καὶ πολὺ δύσκολο ν' ἀνέβη κανένας ὑψηλά, ἀκόμα κι' ἂν δὲν ἔχη ἀξία· χωρὶς ὅμως ἀξία, εἶναι ἀδύνατο νὰ κρατηθῆ στὴ θέση ποὺ ἀνέβηκε. Τὸ θεώρημα τοῦτο εἶχε τὴν πιὸ τέλεια ἐπιβεβαίωσή του στὴν περίπτωση τοῦ Δροσοπούλου. Ὁ γόνος τῆς ἀσήμαντης Σούρπης, ὄχι μόνο κρατήθηκε στὴ θέση ποὺ τὸν ἀνέβασε ἀποκλειστικὰ καὶ μόνο τὸ προσωπικό του κῦρος κι' ἡ προσωπική του ἀκτινοβολία, ἀλλὰ καὶ ἀνέβασε αὐτὴ τὴ θέση ποὺ τοῦ ἐμπιστεύτηκαν ἀπ' τὸ ἐπίπεδο τοῦ διακοσμητικοῦ της χαρακτῆρα, στὸ ὕψος μιᾶς ἐπάλξεως ἐξέχουσας σημασίας, ἀπ' τὴν ὁποία, μὲ συγκεντρωμένο στὰ χέρια του τὸ σύνολο σχεδὸν τῶν φλεγόντων ζητημάτων τοῦ Ἱδρύματος, ποὺ στὴν οὐσία τους ἦταν καὶ προβλήματα τοῦ ἴδιου τοῦ κλυδωνιζόμενου ἀπ' τὶς πολεμικὲς περιπέτειες κράτους, κατηύθυνε τὴν πορεία τῆς Τραπέζης πρὸς τὶ πιὸ ἰδανικὲς λύσεις. Μὲ τόλμη, μὲ παρρησία, ἀλλὰ καὶ μὲ σύνεση καὶ θετικότητα, ἔχοντας κατὰ νοῦ ἀπ' τὴ μιὰ τὴν πρόοδο τῆς Τραπέζης, κι' ἀπ' τὴν ἄλλη τὸν κοινωνικὰ χαρακτῆρα τῆς ἀποστολῆς της, ἐπέτυχε νὰ καταστήση τὸ Ἵδρυμα τὸν μοναδικὸ φορέα καὶ ἐκφραστὴ τῆς κρατικῆς οἰκονομικῆς πολιτικῆς, συμβάλλοντας ἔτσι δυναμικά, μὲ τὰ διατιθέμενα οἰκονομικὰ μέσα, στὴν ἀναδημιουργία τῆς χώρας. Τώρα πιὰ ἡ λάμψη του ξεπερνοῦσε τοὺς στενοὺς χώρους τῆς τραπεζικῆς οἰκογένειας, ἔφτανε ὡς τὴν ἀπεριόριστη ἔκταση τοῦ δημόσιου βίου καὶ τὴν ἐκάλυπτε. Στὶς δύσκολες στιγμές της (ἄνοιξη τοῦ 1917) ἡ πολιτεία ζήτησε τὴ συνδρομή του.

(Συνέχεια εἰς τὸ ἑπόμενο)

ΑΝΩΤΕΡΑ ΣΤΕΛΕΧΗ ΤΗΣ ΤΡΑΠΕΖΗΣ ΜΑΣ ΗΡΩΕΣ ΑΠΡΟΚΛΗΤΩΝ ΕΠΕΙΣΟΔΙΩΝ ΕΙΣ ΒΑΡΟΣ ΣΥΝΔΙΚΑΛΙΣΤΩΝ ΚΑΙ ΥΠΑΛΛΗΛΩΝ

Ἀλλεπάλληλα ἀπρόκλητα ἐπεισόδεια ἐδημιούργησαν τὶς τελευταῖες μέρες ἀνώτερα στελέχη τῆς τραπέζης εἰς βάρος συναδέλφων καὶ συνδικαλιστικῶν στελεχῶν.

Συγκεκριμένα, στὶς 10)11)65 ἐνῶ οἱ ἐκπρόσωποι καὶ τῶν τεσσάρων Συλλόγων συζητοῦσαν μὲ τὸν κ. Διευθυντὴ Προσωπικοῦ, στὸν προθάλαμο τοῦ γραφείου τοῦ τελευταίου, ὁ κ. Νυδριώτης ἄνοιξε τὴν πόρτα ἡ ὁποία ὁδηγεῖ ἀπὸ τὸ γραφεῖο τοῦ κ. Προσωπάρχου (στὸ ὁποῖο συνεδρίαζε τὸ Πειθαρχικὸ Συμβούλιο καὶ τὸ ὁποῖο ὁ κ. Διευθυντὴς διέκοψε γιὰ λίγο προκειμένου νὰ συνομιλήση μὲ τοὺς Συλλόγους) στὸν προθάλαμο καὶ χωρὶς κανένα λόγο, ἐπετίμησε τὰ Προεδρεῖα τῶν Συλλόγων λέγοντάς τους ὅτι ὀφείλουν νὰ σέβωνται τὰ Συμβούλια τῶν Διευθυντῶν καὶ νὰ μὴ τὰ διακόπτουν.

Μετὰ τὴν συνεργασία τους μὲ τὸν κ. Διευθυντὴ Προσωπικοῦ, τὰ Προεδρεῖα τῶν Συλλόγων προέβησαν σὲ διαμαρτυρία πρὸς τὸν κ. Νυδριώτη γιὰ τὴν ἀπρόκλητη ἐπέμβασή του καὶ παρετήρησαν ὅτι ὅπως οἱ ἐκπρόσωποι τῶν ἐργαζομένων στὴν Τράπεζα σέβονται τοὺς κ.κ. Διευθυντὰς καὶ τὰ Συμβούλιά τους, ἔτσι καὶ αὐτοὶ πρέπει νὰ σέβωνται τὴν Συλλογικὴ Ἐκπροσώπηση.

Κατὰ τὴν διάρκειαν τῆς συζητήσεως αὐτῆς καὶ τελείως ἀδικαιολόγητα, ὁ ὑπ)ντὴς τῆς Ἐπιθεωρήσεως κ. Πονηρόπουλος ἐπετέθη μὲ προτεταμένους τοὺς γρόνθους του ἐναντίον τοῦ σδ. κ. Τρίμη. Μὲ τὴν ἐπέμβαση ὅμως τῶν ψυχραιμοτέρων ἀπεφεύχθη ἡ γενίκευση τῶν ἐπεισοδίων.

Ὕστερα ἀπὸ τὰ ἐπεισόδεια αὐτά, οἱ Σύλλογοι προέβησαν σὲ ἔντονη διαμαρτυρία πρὸς τὸν κ. Διοικητή, ὁ ὁποῖος ἐδήλωσεν ὅτι θὰ ἐξετάση τὴν ὑπόθεσιν καὶ παρεκάλεσε νὰ μὴ δοθῆ συνέχεια.

Παρὰ ταῦτα, καὶ ἐνῶ οἱ Σύλλογοι περίμεναν τὶς ἐνέργειες τῆς Διοικήσεως σχετικὰ μὲ τ' ἀνωτέρω συμβάντα, οἱ κ.κ. Νυδριώτης καὶ Πονηρόπουλος, ἐκάλεσαν τοὺς Προϊσταμένους τοῦ Κεντρικοῦ Καταστήματος πρὸς τοὺς ὁποίους ἐξέθεσαν τὰ ἐπεισόδια ὅπως οὗτοι τὰ ἀντελήφθησαν

Ἐν τῷ μεταξύ, ὁ σδ. κ. Τρίμης κατέθεσε μέσω τοῦ δικηγόρου του κ. Ε. Παπουτσάκη ἐξώδικο διαμαρτυρία πρὸς τοὺς ἐν λόγῳ «συναδέλφους» μὲ τὴν ὁποία ζητεῖ νὰ τοῦ παρασχεθοῦν ἐξηγήσεις.

Τὸ δεύτερο σοβαρὸ ἐπεισόδιο ἐδημιούργησε ὁ Δ)ντὴς τοῦ Καταστήματος Συντάγματος κ. Σταματελάτος ὁ ὁποῖος κυριολεκτικὰ ἐβασάνισε Ὑπάλληλό του προσβάλλοντάς τον καὶ ἀπειλώντας τον ὅτι θὰ τὸν μεταθέση στὴν ἐπαρχία ἐπειδὴ ὁ συνάδελφος, ἐνεργήσας ὅπως εἶχε ὑποχρέωση διαμαρτύρησε μία συναλλαγματικὴ πελάτου τοῦ Κατ)τος.

Σὲ ἐπήκοο ὅλων, ὁ κ. Σταματελάτος, γνωστὸς γιὰ τὴν ἀντισυναδελφικὴ νοοτροπία του, ἄρχισε νὰ κραυγάζη καὶ νὰ ἐπιτιμᾶ τὸν συνάδελφο σὲ τόσο ἔντονο καὶ ἀπαράδεκτο ὕφος, ποὺ ἐκεῖνος λιποθύμησε. Ἀμέσως ἔσπευσαν νὰ τὸν βοηθήσουν οἱ συνάδελφοί του, ἀλλὰ ὁ κ. Διευθυντὴς τοὺς ἀπηγόρευσε νὰ τὸν πλησιάσουν. Μόνο ἕνας ἀγνόησε τὴν ἀπαγόρευση τοῦ κ. Διευθυντοῦ καὶ τοῦ ἔβρεξε τὸ πρόσωπο γιὰ νὰ συνέλθη. Μόλις ὅμως ὁ συνάδελφος συνῆλθε, ὁ κ. Σταματελάτος ἄρχισε ξανὰ νὰ τὸν ἐπιτιμᾶ καὶ νὰ τὸν ἀπειλεῖ, μὲ ἀποτέλεσμα ὁ συνάδελφος νὰ ξαναλιποθυμήση καὶ αὐτὴ τὴ φορὰ μὲ συμπτώματα καρδιακῆς προσβολῆς.

Οἱ Σύλλογοι, μόλις πληροφορήθηκαν τὸ ἐπεισόδιο, προέβησαν στὴν διενέργεια ἀνακρίσεων καὶ στὴν συνέχεια διεμαρτυρήθησαν ἐντονώτατα στὸν κ. Διοικητὴ καὶ στὸν κ. Διευθυντὴ τοῦ Προσωπικοῦ, ζητώντας νὰ ληφθοῦν ἀμέσως μέτρα ἐναντίον τοῦ παρανομήσαντος Διευθυντοῦ.

Οἱ Σύλλογοι περιμένουν τ' ἀποτελέσματα τῶν ἐνεργειῶν τῆς Διοικήσεως καὶ θὰ καθορίσουν τὴν στάση τους ἀναλόγως.

Η ΤΑΚΤΙΚΗ ΤΗΣ ΦΑΛΚΙΔΕΥΣΕΩΣ ΚΑΙ Ο ΟΡΓΑΝΙΣΜΟΣ

Εἶναι φαίνεται ἡ κακὴ μοῖρα τῶν ζητημάτων τοῦ Προσωπικοῦ τῆς Τραπέζης μας, νὰ μὴν λύεται κανένα ἀπὸ αὐτὰ ὅπως τὰ ζητεῖ ἡ Συλλογικὴ Ἐκπροσώπηση, ὅπως δηλ. ἡ ἀντικειμενικὴ κρίση καὶ τὸ δίκαιο τῶν συναδέλφων ἀπαιτεῖ. Γι' αὐτὸ τίποτα τὸ ὁλοκληρωμένο, τὸ σωστὸ δὲν ἔχει γίνει μέχρι σήμερα μὲ τὰ ζητήματα τοῦ Προσωπικοῦ.

Ἂς προσέξουν πολὺ καλὰ ὅμως οἱ ἀσχολούμενοι σήμερα ἀπὸ τὴν πλευρὰ τῆς Διοικήσεως μὲ τὸν Ὀργανισμό. Ὁ Ὀργανισμὸς εἶναι ὁ καταστατικὸς χάρτης τῆς σχέσεως ἐργασίας στὴν Τράπεζα καὶ παρ' ὅτι θ' ἁπλουστευθῆ ἡ σχετικὴ διαδικασία, δὲν ἐνδείκνυται κάθε λίγο νὰ γεννᾶται θέμα τροποποιήσεώς του. Μὲ ἄλλα λόγια, φαλκιδεύσεις, ἀναβολές, ἡμίμετρα, ἀτελεῖς λύσεις καὶ λοιπὲς παρόμοιες ἀποδείξεις ἐλλείψεως ἀντιλήψεως γύρω ἀπὸ τὴν σοβαρότητα τοῦ θέματος δὲν πρέπει νὰ ἐπιδειχθοῦν αὐτὴ τὴ φορά. Οἱ διατάξεις ποὺ θὰ θεσπισθοῦν πρέπει νὰ διακρίνωνται γιὰ τὴν ἀρτιότητα, τὴν εὐρύτητα, τὸν ρεαλισμὸ καὶ τὴν ἀνταπόκριση στὰ προβλήματα τοῦ Προσωπικοῦ καὶ τὶς ἀνάγκες τῆς Τραπέζης καὶ μὲ τὴν σχετικὴ μάλιστα σὲ χρόνο προοπτική.

Ἡ Συλλογικὴ Ἡγεσία μὲ συγκεκριμένες προτάσεις πρὸς τὴν Διοίκηση τῆς Τραπέζης, βασισμένες στὶς ἀρχὲς αὐτές, ἔχει καταστήσει γνωστὲς τὶς θέσεις της καὶ μὲ κάθε μέσο ἀγωνίζεται γιὰ τὴν ἐπιτυχία τους. Τὸ σύμφωνο τοῦ Προσωπικοῦ γι' αὐτὲς τὶς θέσεις ἀπεδείχθη μὲ τὴν καθολικὴ ἐπιτυχία τῶν τελευταίων ἀγωνιστικῶν ἐκδηλώσεων.

Ἀπομένει ἡ ἀνταπόκριση τῆς Διοικήσεως τῆς Τραπέζης. Καὶ ἰδίως τῆς σημερινῆς, τῆς ὁποίας τὸ πέρασμα ἀπὸ τὴν Τράπεζα δὲν εἶναι συνδεδεμένο μὲ τὸν τερματισμὸ μιᾶς σταδιοδρομίας ἀλλὰ μὲ μιὰ ἀνοδικὴ πορεία στὸ Ἐθνικὸ καὶ πολιτικὸ στερέωμα τῆς χώρας. Κατὰ συνέπεια οἱ γνωστὲς «ψαλίδες» τῆς τραπέζης καὶ τὸ ἀπηρχαιωμένο φαλκιδευτικὸ πνεῦμα πρέπει νὰ μείνουν μακρυὰ ἀπὸ τὴν ὑπόθεση τοῦ Ὀργανισμοῦ. Διότι στὴν περίπτωση αὐτὴ δὲν θὰ ἔχουν μόνο τὴν ἀρνητικὴ ἐπίδρασή τους πάνω στὴν θέση τῶν ζητημάτων τοῦ Προσωπικοῦ καὶ τῆς γαλήνης τῆς τραπέζης, ἀλλὰ θὰ ἀνασχέσουν τὴν πορεία αὐτὴ ποὺ προηγούμενα ἀναφέραμε.

ΔΗΜΟΨΗΦΙΣΜΑ ΓΙΑ ΑΥΞΗΣΕΙΣ ΑΠΟΔΟΧΩΝ

Ἀπὸ τὴν πραγματοποίηση τῆς Πανεργατοϋπαλληλικῆς συγκεντρώσεως στὸ θέατρο Χατζηχρίστου τὴν 29)11)65, ἄρχισε συλλογὴ ὑπογραφῶν γιὰ τὴν μεταξὺ τῶν ἐργαζομένων τῶν Ἀθηνῶν διεξαγωγὴ δημοψηφίσματος γιὰ τὶς αὐξήσεις καὶ τὶς συνδικαλιστικὲς ἐλευθερίες.

Τὸ δημοψήφισμα θὰ διενεργηθῆ κυρίως μεταξὺ 5 καὶ 12 Δεκεμβρίου καὶ πρέπει νὰ τὸ ὑπογράψουν ὅλοι οἱ ἐργαζόμενοι.

Η ΠΟΡΕΙΑ ΤΩΝ ΖΗΤΗΜΑΤΩΝ ΜΑΣ

Η ΤΡΟΠΟΠΟΙΗΣΗ ΤΟΥ ΟΡΓΑΝΙΣΜΟΥ ΥΠΗΡΕΣΙΑΣ ΘΑ ΕΧΕΙ ΠΡΑΓΜΑΤΟΠΟΙΗΘΗ ΩΣ ΤΙΣ 15 ΔΕΚΕΜΒΡΙΟΥ. ΟΙ ΣΥΛΛΟΓΟΙ ΔΕΝ ΜΕΝΟΥΝ ΙΚΑΝΟΠΟΙΗΜΕΝΟΙ ΑΠΟ ΤΙΣ ΔΟΘΕΙΣΕΣ ΜΕΧΡΙ ΣΤΙΓΜΗΣ ΛΥΣΕΙΣ

ΠΕΡΙΜΕΝΟΥΝ ΓΕΝΝΑΙΕΣ ΑΠΟΦΑΣΕΙΣ ΑΠΟ ΤΟΝ κ. ΔΙΟΙΚΗΤΗ

Μετὰ ἀπὸ ἀλεπάλληλες συσκέψεις μὲ τὴν Διοίκηση τῆς Τραπέζης καὶ τὴν Διεύθυνση Προσωπικοῦ, περιπλοκές, παλινδρομήσεις καὶ ἀνασχέσεις, τὰ θέματα τοῦ Προσωπικοῦ βρίσκονται σήμερα στὴν ἀκόλουθη θέση:

Λυθέντα:

1) Ἀναδιάρθρωση τῶν προσαυξήσεων Λογιστῶν Α΄ καὶ ἄνω σὲ 5 καὶ 15% (ἡ πρώτη μετὰ διετία).

2) Κλάσμα προσαυξήσεως γιὰ τοὺς προαγομένους καὶ ἐξερχομένους τῆς Τραπέζης.

3) Χορήγηση προσαυξήσεως στοὺς εὐδοκίμως ἐπὶ τριετία ὑπηρετοῦντας, ἀνεξαρτήτως τοῦ ἂν ὑπάρχουν ὀργανικὲς θέσεις στὸν ἑπόμενο βαθμό. (Θέμα ποὺ ἐφαρμόζεται ἤδη στὴν πράξη, ἔχει ὅμως ἀξία ἀπὸ τὴν πλευρὰ τῆς νομιμότητος γιὰ τὸν λόγο ὅτι ὁ ἰσχύων Ὀργανισμὸς θέτει ὅρο γιὰ τὴν παροχὴ προσαυξήσεων στοὺς ἀπὸ Λογ. Α΄ καὶ ἄνω βαθμούς, τὴν μὴ ὕπαρξη ὀργανικῶν θέσεων).

4) Καθορισμὸς τῆς ἐπιτρεπομένης ἀδείας μὲ ἀποδοχὲς — γιὰ λόγους ὑγείας ἐν γένει — μέχρι 3 ἐτῶν γιὰ τοὺς ἔχοντες ὑπηρεσία ἄνω τῶν 10 ἐτῶν καὶ 2 ἐτῶν γιὰ τοὺς κάτω τῶν 10 ἐτῶν.

5) Καταβολὴ παρὰ τῆς Διοικήσεως στὰ Ταμεῖα Ὑγείας τῶν εἰσφορῶν τῶν Ὑπαλλήλων — Ἐργοδότου καὶ ἠσφαλισμένου — ὅταν αὐτοὶ βρίσκονται σὲ προσωρινὴ παύση καὶ στεροῦνται τῶν ἀποδοχῶν τους, μὲ ἐν συνεχείᾳ κράτηση τῆς Ὑπαλληλικῆς εἰσφορᾶς ἀπὸ τὸν μισθό τους.

6) Ἀναγνώριση ὡς χρόνου πραγματικῆς ὑπηρεσίας τοῦ ἀκολούθου τμήματος χρόνου ἀσθενείας:

6 μῆνες γιὰ τοὺς ἔχοντες ὑπηρεσία μέχρι 10 ἐτῶν.

9 μῆνες γιὰ τοὺς ἔχοντες ὑπηρεσία ἀπὸ 10 - 20 ἐτῶν.

12 μῆνες γιὰ τοὺς ἔχοντες ὑπηρεσία ἄνω τῶν 20 ἐτῶν.

7) Σύντμηση τοῦ χρόνου γιὰ τὴν λῆψη τῆς 4ης προσαυξήσεως ἐκ 10% στοὺς Εἰσπράκτορες Α΄ καὶ Κλητῆρες Α΄ ἀπὸ 3 σὲ 2 ἔτη.

8) Παροχὴ στοὺς μὲν Εἰσπράκτορες Α΄ τοὺς προσληφθέντες στὴν Τράπεζα μέχρι 31)12)52, μιᾶς οἰκονομικῆς προαγωγῆς (προσαυξήσεως) μὲ ἀνώτατο ὅριο ἐτησίας δαπάνης 2.500 χιλ., στοὺς δὲ Κλητῆρες Α΄ οἱ ὁποῖοι ἐξήντλησαν καὶ τὴν 6η προσαύξηση, παροχὴ νέας προσαυξήσεως ἐκ 10% ἀνὰ πενταετία.

9) Ἐπαναφορὰ τοῦ βαθμοῦ τοῦ Ἐργοδηγοῦ γιὰ τοὺς Τεχνίτες καὶ ἔνταξη σ' αὐτὸν ὅσων ἀπὸ τοὺς ὑπηρετοῦντας σήμερα εἶχαν τὸν βαθμο τοῦ Ἐργοδηγοῦ κατὰ τὸν χρόνο τῆς καταργήσεώς του (1953), ἐξέλιξή τους ἐν συνεχείᾳ, ὡς πρὸς τὶς προσαυξήσεις, κατὰ τὰ ἰσχύοντα στὸν Λογιστὴ Α΄.

10) Ἀπόδοση τῆς παρανόμως ἐπιβληθείσης προσωρινότητος στοὺς ἀπὸ τὸ 1953 προσληφθέντες ὡς καὶ εἰς τοὺς ἐκ τῆς τ. Τραπέζης Ἀθηνῶν προερχομένους συναδέλφους. Κατάθεση νομοσχεδίου γιὰ τὴν νομοθετικὴ ρύθμιση (ἄρση) τῶν προσωρινοτήτων τοῦ πρὸ τοῦ 1953 προσωπικοῦ τῆς Ε.Τ.Ε.

Οἱ σχετικὲς πράξεις Διοικήσεως, ἐδηλώθη ὅτι ὑπεγράφησαν ἢ ὑπογράφονται αὐτὲς τὶς ἡμέρες. Γιὰ ὅσα ἀπ' αὐτὰ χρειάζεται καὶ τυπικὰ ἡ τροποποίηση τοῦ Ὀργανισμοῦ, θὰ περιληφθοῦν στὴν πρώτη φάση τῶν τροποποιήσεων ἡ ὁποία θὰ ἔχει λήξει μέχρι τὶς 15)12)65, κατὰ δήλωση τοῦ κ. Διοικητοῦ.

Τί ζητεῖ ἡ συλλογικὴ ἡγεσία

Δεδομένου ὅτι μεταξὺ τῶν θεμάτων τὰ ὁποῖα ρυθμίζονται νομοθετικῶς εἶναι καὶ ἡ ἁπλούστευση τῆς διαδικασίας τροποποιήσεως τοῦ Ὀργανισμοῦ, ἡ Διοίκηση τῆς Τραπέζης ὑποστηρίζει ὅτι πρὸς ἀποφυγὴν τεραστίας ἐφ' ἅπαξ οἰκονομικῆς ἐπιβαρύνσεως τοῦ Ἱδρύματος, ἡ τροποποίηση τοῦ Ὀργανισμοῦ πρέπει νὰ γίνη κατὰ στάδια, μὲ πρῶτο στάδιο λῆγον τὴν 15)12)65.

Στὸ στάδιο τοῦτο θὰ περιέχονται ὅλα τὰ ἀνωτέρω ζητήματα τῶν ὁποίων ἡ κατοχύρωση ἀπαιτεῖ τροποποίηση τοῦ Ὀργανισμοῦ ὡς καὶ ὅλα τὰ μέχρι σήμερα καθιερωθέντα μὲ πράξεις Διοικήσεως (τῆς παρούσης καὶ τῶν προηγουμένων ὅπως π.χ. μεταβολὴ ποσοστῶν προσαυξήσεων, πολυετίας κλπ.) καὶ ἐπὶ πλέον: α) τὴν αὔξηση τῶν ὀργανικῶν θέσεων τῶν βαθμῶν Ὑποτμηματάρχου καὶ ἄνω μὲ καθορισμὸ ἰδίων θέσεων γιὰ τὸν Ταμιακὸ Κλάδο, καὶ β) τὴν ὀργανικὴ βαθμολογικὴ τοποθέτηση τῶν ὑπηρετούντων στὸν Τεχνικὸ Κλάδο.

Ἡ Συλλογικὴ Ἡγεσία πιστεύει ὅτι ὑπάρχουν δυνατότητες νὰ ρυθμισθοῦν τὰ πλεῖστα τῶν ζητημάτων τὰ ὁποῖα ἔχει θέσει ἐδῶ καὶ πολλὰ χρόνια, ὑπάρχει δέ, ὅπως καὶ στὸ παρελθὸν ἀπεδείχθη, τρόπος ρυθμίσεως τῶν οἰκονομικῶν ἐπιβαρύνσεων μὲ χρονική τους κλιμάκωση.

Κάθε περικοπὴ ἀποτελεῖ ἡμίμετρο καὶ τὸ Προσωπικὸ ἔχει πιὰ ἀπογοητευθεῖ ἀπὸ τὶς φαλκιδεύσεις καὶ τὶς ἀναβολές. Δὲν εἶναι ἐξ ἄλλου οὔτε πρακτικὸ οὔτε, ἀπὸ κάθε ἄλλη πλευρὰ ὠφέλιμο ἀλλὰ καὶ σοβαρὸ γιὰ τὴν Τράπεζα καὶ τὸν θεσμὸ τοῦ Ὀργανισμοῦ Ὑπηρεσίας τὸ γεγονὸς τῶν ἀλλεπαλλήλων καὶ κατὰ σύντομα διαστήματα τροποποιήσεων τοῦ Ὀργανισμοῦ.

Παρὰ ταῦτα, ἀφοῦ ἐξαναγκαζόμεθα ἀπὸ χρονικὲς καὶ πραγματικὲς πιέσεις νὰ ἀκολουθήσουμε αὐτὸ τὸ δρόμο, τίθεται ἀπὸ Συλλογικῆς πλευρᾶς σὰν «ἐλάχιστο ὅριο» περιπτώσεων ποὺ πρέπει νὰ ρυθμισθοῦν στὴν πρώτη αὐτὴ φάση, τὰ κατωτέρω ζητήματα μεταξὺ τῶν ὁποίων ὅλα ὅσα δὲν ἔχουν οἰκονομικὴ ἐπιβάρυνση γιὰ τὴν Τράπεζα, δηλ:

α) Ἔλεγχος στὶς προσλήψεις μὲ καθιέρωση συστήματος εἰσόδου στὴν Τράπεζα ὡρισμένου κατ' ἔτος ἀριθμοῦ ὑπαλλήλων κατόπιν ἐξετάσεων, ἀποκλειομένου κάθε ἄλλου τρόπου καὶ καταργουμένης κάθε μορφῆς προσωρινότητος.

β) Κατάργηση τοῦ δικαιώματος τῆς Τραπέζης νὰ ἀναστέλλη τὴν διενέργεια προαγωγῶν ἢ χορήγηση προσαυξήσεων.

γ) Κατάργηση τῶν «κατ' ἐκλογὴν» προαγωγῶν στοὺς κάτω τοῦ Λογιστοῦ Α΄ βαθμοὺς γατὶ καταλήγουν στὴν ἐξυπηρέτηση τῆς διαφθορᾶς τῶν Ὑπαλλήλων.

δ) Καθιέρωση τῶν τριμήνων γιὰ τὴν ἀρχαιότητα τοῦ Ὑπαλλήλου ἀντὶ τῶν ἑξαμήνων.

ε) Ὁ ἀριθμὸς τῶν ὀργανικῶν θέσεων νὰ εἶναι ἀνάλογος πρὸς τὴν ἑκάστοτε δύναμη ὁλοκλήρου τοῦ Προσωπικοῦ.

στ) Κατάργηση τῶν φθοροποιῶν «φακελλακίων». Ἐφαρμογὴ τοῦ συστήματος ἐπιδομάτων θέσεως σὲ συνδυασμὸ μὲ τὴν διανομὴ τῶν ἀσφαλίστρων σὲ ὁλόκληρο τὸ Προσωπικὸ ἀνάλογα πρὸς τὸν μισθό.

ζ) Ἐπέκταση τῶν οἰκογενειακῶν ἐπιδομάτων σὲ ὅλα τὰ τέκνα.

η) Τὰ πάσης φύσεως ἐπιδόματα νὰ καταβάλλωνται καὶ στοὺς ἀναπληρωτὲς τῶν δικαιούχων κατὰ τὸν χρόνο τῆς ἀναπληρώσεως.

θ) Καθορισμὸς κατὰ χρόνο καὶ περιεχόμενο τῶν περιπτώσεων θέσεως τῶν Ὑπαλλήλων «εἰς διάθεσιν» τῆς Διοικήσεως.

ι΄) Σαφεῖς καὶ περιοριστικὲς διατάξεις περὶ παραπτωμάτων ὥστε ν' ἀποκλείεται κάθε αὐθαιρεσία σὲ βάρος τῶν Ὑπαλλήλων.

ια΄) Νὰ πάψουν τὰ πειθαρχικὰ συμβούλια ν' ἀποτελοῦν ὄργανα κατατρομοκρατήσεως τοῦ Προσωπικοῦ. Ἀπαραίτητη προϋπόθεση συζητήσεως θέματος σ' αὐτά, ἡ ἀπολογία τοῦ κρινομένου μὲ δικαίωμά του γνωστοποιήσεως τῆς κατηγορίας καὶ ὑποβολῆς συμπληρωματικῆς ἀπολογίας. Νὰ μὴν καθυστερῆ ἡ ἔκδοση τῶν ἀποφάσεων αὐτῶν. Κανεὶς ἄλλος ἐκτὸς ἀπ' αὐτὰς νὰ μὴν ἐπιβάλλη ποινές.

ιβ΄) Κατάργηση τῆς ἀτιμωτικῆς ποινῆς τοῦ ὑποβιβασμοῦ.

ιγ΄) Συμμετοχὴ τῆς Συλλογικῆς Ἐκπροσωπήσεως σὲ ὅλα τὰ Συμβούλια κρίσεως τῶν Ὑπαλλήλων (Προαγωγῶν — Πειθαρχικὰ — Ἀναθεωρήσεων φύλλων ποιότητος) μετὰ ψήφου.

ιδ΄) Αὔξηση τοῦ ὁρίου ἡλικίας θήλεος Προσωπικοῦ (55ο ἔτος) καὶ ἀντιμετώπιση τῆς δυνατότητος λύσεως τῆς σχέσεως ἐργασίας αὐτοῦ στὸ 20ο ἔτος ὑπηρεσίας.

ιε΄) Μετονομασία τοῦ Ὑπηρετικοῦ Προσωπικοῦ σὲ Βοηθητικό.

Ἐπίσης, ἡ Συλλογικὴ Ἡγεσία ἔχει ζητήσει ὅπως μεταξὺ τῶν ζητημάτων τῶν ὁποίων προβλέπεται νομοθετικὴ ρύθμιση περιληφθῆ καὶ ἡ προώθηση τῶν Πτυχιούχων καὶ τῶν πολεμιστῶν τοῦ Ν. 751.

Ἔγγραφο τοῦ Γεν. Γραμματέως τῆς Γ.Σ.Ε.Ε. γιὰ τὴν ἀποκατάσταση τῶν ἀπομακρυνθέντων Ὑπαλλήλων Ἐθνικῆς Τραπέζης.

«Περὶ μερικῆς ἀποκαταστάσεως ἀπομακρυνθέντων ὑπαλλήλων Ἐθνικῆς Τραπέζης».

Πρὸς
Τὸν Ἀξιότιμον Κύριον Ὑπουργὸν Ἐργασίας

Κύριε Ὑπουργέ,

Ἐλάβατε γνῶσιν ὑπομνήματος τοῦ Συλλόγου ἀπομακρυνθέντων ὑπαλλήλων Ἐθνικῆς Τραπέζης, ἐν τῷ ὁποίῳ ὑποβάλλονται συγκεκριμέναι προτάσεις, αἵτινες χαρακτηρίζονται ὡς μετριοπαθεῖς τοιαῦται, διὰ τὴν ἐπίλυσιν τοῦ χρονίσαντος αἰτήματος τῆς μερικῆς ἀποκαταστάσεώς των, ἤτοι:

1) Ἀναγνώρισις συνταξίμων ἐτῶν ἀπὸ τῆς ἀπολύσεως μέχρι τῆς καταλήψεως τοῦ ὁρίου ἡλικίας μὲ μέγιστον ἔτη 9.

2) Χορήγησις προσαυξήσεων (τριετιῶν) ἐπὶ τῶν ἀναγνωρισθησομένων ὡς ἄνω συνταξίμων ἐτῶν.

3) Χορήγησις ἀναλόγου συμπληρωματικοῦ ἐφ' ἅπαξ ἐκ τοῦ Ταμείου Αὐτοασφαλείας προσωπικοῦ Ἐθνικῆς Τραπέζης.

Ὡσαύτως ὑποβάλλονται προτάσεις διὰ τὸν καταμερισμὸν τῆς ἀπαιτηθησομένης συνολικῆς δαπάνης ἐκ δρχ. 27 ἑκατ. περίπου ἐτησίως, ἤτοι:

1) Τὸ 1)3 νὰ καταβάλη ἡ Τράπεζα τῆς Ἑλλάδος, ὠφεληθεῖσα ἀπὸ τὸν διαχωρισμὸν τῶν κοινῶν Ἀσφαλιστικῶν Ταμείων.

2) Τὸ 1)3 νὰ καταβάλη τὸ Δημόσιον διὰ καταλλήλου τροποποιήσεως τοῦ ν. 3662)56 διότι τοῦτο κατέστη, ὡς ὑποστηρίζεται, ὑπεύθυνον διὰ τὰς προώρους ἀπολύσεις ἑκατοντάδων ὑπαλλήλων ἄνευ οὐδεμιᾶς αἰτίας καὶ οὐδενὸς ἠθικοῦ ἐρείσματος (Συγχώνευσις Τραπεζῶν Ἐθνικῆς — Ἀθηνῶν).

3) Τὸ τελευταῖον 1)3 νὰ καταβάλη ἡ Ἐθνικὴ Τράπεζα τῆς Ἑλλάδος διότι ὠφελήθη καὶ αὐτὴ ἐκ τῶν ἀπολύσεων, πολὺ δὲ περισσότερον καθ' ὅσον ἐδιπλασίασε τὰς ἀποδοχὰς τῶν ὑπαλλήλων τῆς Τραπέζης Ἀθηνῶν καὶ ἐτριπλασίασε τὰς συντάξεις τῶν συνταξιούχων της.

Κύριε Ὑπουργέ,

Ἡ Γ.Σ.Ε.Ε. ἀναγνωρίζουσα τὸ δίκαιον τῶν ἀπομακρυνθέντων δυνάμει τοῦ ν. 2510)1953 ὑπαλλήλων τῆς Ἐθνικῆς Τραπέζης καὶ ἔχουσα ὑπ' ὄψιν ὅτι ἠδικήθησαν 1200 Τραπεζιτικοὶ ὑπάλληλοι, λευκανθέντες εἰς τὴν ὑπηρεσίαν, παρακαλεῖ ὑμᾶς ὅπως ἐκδηλώσητε ἅπαν τὸ ἐνδιαφέρον σας διὰ τὴν ἐπίλυσιν τοῦ χρονίσαντος τούτου αἰτήματος, ἐν τῇ ἀναγνωρίσει ὅτι ἡ ἀποκατάστασις τοῦ δικαίου πρέπει νὰ ἀποτελῇ βασικὴν μέριμναν τῆς πολιτείας.

Μετὰ πάσης τιμῆς
Ὁ Γεν. Γραμματεὺς

Τὸ καλλιτεχνικὸ Γραφεῖο Ἀθηνῶν

Τὸ Καλλιτεχνικὸ Γραφεῖο Ἀθηνῶν τοῦ κ. Γ. Π. Κουράκου, ἀπὸ τὸν περασμένο χρόνο μᾶς στέλνει κατὰ καιροὺς ἕναν ἀριθμὸ εἰσιτηρίων γιὰ τὶς συναυλίες συνδρομητῶν του, σὲ ἐξαιρετικὰ χαμηλὴ τιμή.

Θεωροῦμε χρέος μας νὰ εὐχαριστήσουμε τὸν κ. Κουράκο καὶ παρακαλοῦμε τοὺς ἐνδιαφερομένους γιὰ τὰ εἰσιτήρια αὐτὰ συναδέλφους, ν' ἀπευθύνωνται στὰ γραφεῖα τοῦ Συλλόγου.

ΕΡΩΤΑΤΑΙ Ο κ. Δ)ΝΤΗΣ ΠΡΟΣΩΠΙΚΟΥ

Θὰ ἐξακολουθήση ὑφιστάμενο τὸ καθεστὼς τῆς VALEUR **ὅσον ἀφορᾶ τὸν χρόνο προσλήψεως καὶ νὰ συμβαίνη ὥστε συνάδελφοι προσληφθέντες τὸν μῆνα Ἰανουάριο νὰ λαμβάνουν** VALEUR **Ἰουλίου ἐνῶ ἄλλοι προσληφθέντες τὸν μῆνα Φεβρουάριο τοῦ αὐτοῦ ἔτους νὰ λαμβάνουν** VALEUR **τοῦ Ἰανουαρίου καὶ ἐὰν ναί, ποιὸς θὰ φταίη ὅταν οἱ ἀδικούμενοι προσφύγουν στὴν δικαιοσύνη;**

ΝΕΑ ΠΡΟΣΩΡΙΝΗ ΔΙΟΙΚΗΣΗ ΣΤΗΝ ΤΑΛΑΙΠΩΡΗΜΕΝΗ Γ.Σ.Ε.Ε.

Ὕστερα ἀπὸ προσφυγὴ ποὺ ἔκανε ἡ μειοψηφία τῆς Προσωρινῆς Διοικήσεως τῆς Γ.Σ.Ε.Ε. γιὰ τὴν ἀντικατάσταση δεκαοκτὼ μελῶν, ἡ σύνθεση τῆς νέας προσωρινῆς Διοικήσεως εἶναι ἡ ἀκόλουθη:

Παραμένει γεν. γραμματεὺς ὁ κ. Ι. Γαλάτης καὶ ταμίας ὁ κ. Κ. Γιάννου. Παραμένουν ἐπίσης οἱ κ.κ. Κ. Γαϊτανίδης, Γ. Παππᾶς, Γ. Ἀποστολόπουλος, Κ. Πλουμιδάκης, Ι. Δαφέρμος, Ι. Βάνδουλας, Κ. Νικολαΐδης, Δ. Παπαμῆτρος, Δ. Κρικελᾶς καὶ Α. Χιώτης. Μένει τέλος καὶ ὁ γεν. γραμματεὺς τοῦ ΕΚΑ κ. Ἀρ. Παπαδᾶτος.

Μὲ τοὺς νέους διορισμοὺς στὴ διοίκηση τῆς Γ.Σ.Ε.Ε. προσετέθησαν ἐπίσης οἱ κ.κ. Ἀν. Μούντριχας (πρόεδρος ΟΕΜΕ), Γ. Βεντουρῆς (πρόεδρος Ε.Κ. Ζακύνθου), Θ. Σαραντάρης (Γ. Γραμματεὺς Ὁμοσπονδίας Ἐκσκαπτικῶν Μηχανημάτων), Κ. Φλούκας (πρόεδρος Ε.Κ. Καρδίτσης), Γ. Μπακέας (πρόεδρος Ε.Κ. Ναυπλίου) καὶ Τρ. Σταθόπουλος (πρόεδρος Ε.Κ. Ἄργους).

Ἐπίσης διωρίσθησαν οἱ κ.κ. Ι. Κασιμάτης (πρόεδρος Ε.Κ. Πειραιῶς), Ἀν. Σταυρουλάκης (πρόεδρος Ε.Κ. Ἡρακλείου), Ι. Μπερδέσης (γεν. γαρμ. Ὁμοσπονδίας Στρατιωτικῶν Καταστημάτων), Γ. Γεωργαντάκης (πρόεδρος Ε.Κ. Καλαμάτας) καὶ Λ. Δελλάκος (τέως πρόεδρος Ε.Κ. Λειβαδιᾶς).

Τέλος, στὴ νέα διοίκηση διωρίσθησαν καὶ οἱ κ.κ. Κ. Τόλος (πρόεδρος σωματείου ἐργατοτεχνιτῶν στρατιωτικῶν καταστημάτων), Ν. Καραβοκύρης (πρόεδρος σταθμαρχοελεγκτῶν Μακεδονίας), Σ. Κουντούρης (ἀντιπρόεδρος Ε.Κ. Εὐβοίας), Στ. Παπαϊωάννου (γ. γραμματεὺς Ὑπαλλήλων Ἰονικῆς - Λαϊκῆς), Π. Κωνσταντινίδης, Ι. Πρωτοψάλτης (ἀντιπρόεδρος Ε.Κ. Κερκύρας) καὶ Ἀλ. Προκοπίου (πρόεδρος Ἐργατοτεχνιτῶν ἐργοστασίου τῆς 301 Στρατιωτικῆς Βάσεως Ἀθηνῶν).

Στὴν πρώτη της συνεδρίαση, ἡ νέα Προσωρινὴ Διοίκηση πῆρε τὴν ἀπόφαση ν' ἀναβληθῆ τὸ Συνέδριο τῆς Γ.Σ.Ε.Ε. γιὰ τὸν Φεβρουάριο! Δηλαδὴ ἔκανε τὸ ἀντίθετο ἀπ' αὐτὸ ποὺ ἔπρεπε νὰ κάνη: Νὰ προπαρασκευάση σύντομα τὸ Πανελλαδικὸ Συνέδριο.

ΤΑ ΑΠΟΤΕΛΕΣΜΑΤΑ ΤΩΝ ΕΚΛΟΓΩΝ ΣΤΟΝ Σ.Υ.Τ.Α.

ΤΟ ΝΕΟ ΔΙΟΙΚΗΤΙΚΟ ΣΥΜΒΟΥΛΙΟ

Στὶς 6 καὶ 7 Νοεμβρίου διεξήχθησαν οἱ ἐκλογὲς γιὰ τὴν ἀνάδειξη νέου Δ. Σ. τοῦ Σ.Υ.Τ.Α. Ὕστερα ἀπὸ τὴν ἔκδοση τῶν ἀποτελεσμάτων (621 Κατσούλης, 620 Γκιτάκος) καὶ τὶς προσθῆκες ἢ διαγραφὲς ἀπὸ τὰ ψηφοδέλτια τὸ Δ.Σ. τοῦ Συλλόγου καταρτίσθηκε ὡς ἑξῆς:

Πρόεδρος: Γκιτάκος Στυλιανὸς

Ἀντιπρόεδρος: Φουκαρίδης Στέφανος

Γενικὸς Γραμματεὺς: Πιερρουτσάκος Κωνσταντῖνος

Ταμίας: Τζωρτζάκης Νικόλαος

Ἔφορος: Ροδόπουλος Γεώργιος

Σύμβουλοι: Δημητριάδης Ἰωάννης, Κατσούλης Κωνσταντῖνος, Μουστάκης Στυλιανός, Παπανικολάου Κωνσταντῖνος.