ΤΟ ΠΡΟΣΩΠΙΚΟ ΤΗΣ ΕΘΝΙΚΗΣ ΤΡΑΠΕΖΗΣ ΕΚΦΡΑΖΕΙ ΤΟΝ ΑΠΟΤΡΟΠΙΑΣΜΟ ΤΟΥ ΓΙΑ ΤΗΝ ΒΑΡΒΑΡΗ ΤΟΥΡΚΙΚΗ ΕΠΙΘΕΣΙ ΕΝΑΝΤΙΟΝ ΤΗΣ ΚΥΠΡΟΥ ΚΑΙ ΔΗΛΩΝΕΙ ΟΤΙ ΒΡΙΣΚΕΤΑΙ ΣΤΟ ΠΛΕΥΡΟ ΤΩΝ ΚΥΠΡΙΩΝ ΑΔΕΛΦΩΝ ΤΟΥ

Διευθύνεται
ὑπὸ Συντακτικῆς Ἐπιτροπῆς
●
Γραφεῖα
ΡΟΥΖΒΕΛΤ (Ἀκαδημίας) 60
Τηλ. 613.859 234.659

ΤΡΑΠΕΖΙΤΙΚΗ

ΟΡΓΑΝΟΝ ΤΟΥ ΣΥΛΛΟΓΟΥ ΤΩΝ ΥΠΑΛΛΗΛΩΝ ΕΘΝΙΚΗΣ ΤΡΑΠΕΖΗΣ

Παρασκευὴ 14 Αὐγούστου 1964
●
ΜΗΝΙΑΙΑ ΕΚΔΟΣΙΣ
Τιμὴ φύλλου δραχ. 1
●
ΑΡΙΘΜΟΣ ΦΥΛΛΟΥ 257 (351)

ΑΠ' ΤΑ ΚΟΚΚΑΛΑ ΒΓΑΛΜΕΝΗ...

Σκληρὸς καὶ πολύχρονος ὁ ἀγώνας, ἀμέτρητες σὲ αἷμα καὶ σὲ ὑλικὰ ἀγαθὰ οἱ θυσίες ποὺ χρειάσθηκαν γιὰ τὴν ἀποτίναξη τοῦ ξενικοῦ ζυγοῦ καὶ τὴν ἀπελευθέρωση τῶν πρώτων Ἑλληνικῶν ἐδαφῶν.

Ἀλλὰ καὶ ἔπειτα ἀπὸ τὸ μεγάλο σηκωμὸ τοῦ 21 ἡ ἀπελευθέρωση καὶ ἡ ἕνωση μὲ τὴν μητέρα πατρίδα τῶν ἄλλων Ἑλληνικῶν περιοχῶν ἐστοίχισαν καὶ πάλι αἱματηρὲς θυσίες καὶ ὅταν ἀκόμη δὲν χρειάστηκε ἀνοικτὴ ἔνοπλη ἐπέμβαση τοῦ ἐλευθέρου Ἑλληνικοῦ κράτους.

Ἀπὸ τὴν κοινὴ αὐτὴ μοίρα τῶν Ἑλλήνων δὲν μπόρεσε νὰ ξεφύγῃ καὶ ἡ Κύπρος. Ἂς ἔχουν ἐν τῷ μεταξὺ ἐπικρατήσει σ' ὅλο σχεδὸν τὸν κόσμο—ἀκόμη καὶ στὶς πιὸ καθυστερημένες περιοχὲς τῆς Ἀφρικῆς—οἱ αὐτονόητες γιὰ τὴν ἐποχή μας ἀρχὲς τῆς ἀνεξαρτησίας καὶ αὐτοδιαθέσεως τῶν λαῶν. Ἂς ὑπάρχουν—γέννημα δύο ἀλλεπαλλήλων παγκοσμίων πολεμικῶν συμφορῶν—διεθνεῖς ὀργανισμοὶ γιὰ τὴν διατήρηση τῆς εἰρήνης καὶ τὴν ἐπίλυση τῶν διαφορῶν μὲ βάση ὡρισμένες ἀρχὲς διατυπωμένες στὰ καταστατικά τους ποὺ ἔχουν ἐπικυρωθῆ μὲ πομπώδη ἐπισημότητα ἀπὸ τὰ κοινοβούλια ὅλων τῶν ἐλευθέρων δυτικῶν ἐθνῶν. Ἂς στηρίζεται ἡ πολυδιαφημισμένη ἑνότης τῶν ἐθνῶν αὐτῶν—ὅπως τοὐλάχιστον διακηρύσσεται—ἀκριβῶς εἰς τὴν πίστη γιὰ τὶς ἀρχὲς τοῦ σεβασμοῦ τῆς ἐλευθερίας καὶ τῆς ἀξιοπρεπείας τοῦ ἀτόμου.

Τὰ ὑψηλὰ ἰδανικὰ ρίχνονται ἀπὸ τοὺς στυλοβάτες τοῦ «ἐλευθέρου» κόσμου στὸν κάλαθο τῶν ἀχρήστων μόλις διαγραφῆ — ἀπὸ πολὺ μακρυὰ ἔστω — ἡ πιθανότης νὰ διακυβευθῆ ἕνα μικρὸ καὶ ἀμφίβολο συμφέρον. Μὲ ἀπίστευτη εὐκολία κυβερνήσεις «ἐλεύθερος τύπος», «προσωπικότητες» ὑποστηρίζουν τὴν ἀδικία καὶ τὸ ψεῦδος, τὴν ἀπροκάλυπτη βία καὶ τὸ ἔγκλημα.

Οἱ βομβαρδισμοί, ἰδίως ἀνυπερασπίστων χωρίων τῆς Κύπρου ἀπὸ τοὺς διακριθέντας...διὰ τοὺς ἀγῶνας των ὑπὲρ τῶν ἰδανικῶν τοῦ «ἐλευθέρου» κόσμου Τούρκους, προεκάλεσαν ἔκρηξη χαρᾶς στὴ μεγαλύτερη μερίδα τοῦ Ἀγγλικοῦ τύπου. Καὶ περιμένουν ὕστερα ἀπὸ αὐτό, πὼς οἱ Κύπριοι εἰδικὰ καὶ οἱ ὑπόλοιποι Ἕλληνες γενικώτερα, θὰ ὑποκύψουν.

Ἡ μνήμη τῶν «συμμάχων» μας εἶναι πολὺ ἀδύνατη. Λησμονοῦν πὼς οἱ Ἕλληνες στάθηκαν ἀπτόητοι καὶ συνέτριψαν τὶς ὁρδὲς τοῦ Μουσολίνι, ὅταν ἡ φασιστικὴ βία εἶχε τρομοκρατήσει ὅλη τὴν Εὐρώπη. Καὶ ὅτι χωρὶς δισταγμὸ ἀντιμετώπισαν τὰ ρομπὸτ τοῦ Χίτλερ, καὶ στὰ βουνὰ καὶ στὶς πόλεις. Καὶ πὼς τοὺς ἀγῶνες αὐτοὺς πολὺ τοὺς ὕμνησαν «οἱ μεγάλοι μας σύμμαχοι»!!!

Ἂς ἀναπολήσουν τοὐλάχιστον αὐτὰ τὰ πρόσφατα ἱστορικὰ γεγονότα οἱ «σύμμαχοί» μας καὶ ἂν ἔχουν κόκκον λογικῆς, θὰ βγάλουν τὰ συμπεράσματα ποὺ πρέπει.

Πὼς λαὸς ποὺ ἀποφάσισε νὰ ἀποκτήσῃ τὴν ἐλευθερία του ἀδιαφορῶντας γιὰ τὶς θυσίες, στὸ τέλος τὴν κερδίζει εἰς πεῖσμα ὅλων τῶν δολοπλοκιῶν τῶν ἰσχυρῶν τῆς γῆς. Κατὰ συνέπειαν ἡ Κύπρος, μὲ πολλὰ ἔστω «δάκρυα, ἀγῶνες καὶ αἷμα», θὰ γίνῃ ἀνεξάρτητη καὶ θὰ ἑνωθῆ μὲ τὴν μητέρα Ἑλλάδα. Καὶ οἱ νέοι Μέττερνιχ θὰ ἀποσβολωθοῦν.

ΣΥΝΕΣΤΗΘΗ ΕΠΙΤΡΟΠΗ ΓΙΑ ΤΟΝ ΟΡΓΑΝΙΣΜΟ

Κατόπιν ἀποφάσεως τοῦ κ. Διοικητοῦ συνεστήθη ἐπιτροπὴ διὰ τὴν τροποποίησιν τοῦ ἰσχύοντος Ὀργανισμοῦ τῆς Τραπέζης.

Τὸ γεγονός, δὲν εἶναι δυνατόν, παρὰ νὰ τὸ χαιρετίση κανεὶς μὲ ἱκανοποίησιν καὶ ὡς ἐνδεικτικὸν τῶν διαθέσεων τῆς νέας Διοικήσεως. Πλὴν ὅμως τῆς θέτομεν ὑπ' ὄψιν ὅτι τὸ Προσωπικὸν ἔχει κακὴν πεῖραν ἀπὸ τοιαύτας Ἐπιτροπάς. Κατὰ τὸ παρελθὸν μέχρι καὶ ἀποστολαὶ εἰς τὴν Εὐρώπην ἔγιναν καὶ Ἐπιτροπαὶ συνεστήθησαν, ἀλλ' Ὀργανισμὸς ἀκόμη δὲν ἔγινε.

Τ' ἀνωτέρω δὲν γράφονται διὰ ν' ἀμφισβητήσωμεν τὴν ἀξίαν τῆς ἀποφάσεως. Μόνον διὰ νὰ μὴν ἐπαναληφθοῦν τὰ σφάλματα τοῦ παρελθόντος.

ΑΠΟ ΤΙΣ "115„

ΜΕΓΑΛΗ ΣΥΓΚΕΝΤΡΩΣΙ ΓΙΑ ΤΗΝ ΨΗΦΙΣΙ ΤΟΥ ΕΡΓΑΤΙΚΟΥ ΝΟΜΟΣΧΕΔΙΟΥ

ΣΤΟ ΘΕΑΤΡΟ "ΑΚΡΟΠΟΛ„

Τὴν Δευτέρα 3 Αὐγούστου ἐπραγματοποιήθη μεγάλη συγκέντρωσις Διοικητικῶν Συμβουλίων καὶ Συνδικαλιστικῶν Στελεχῶν τῶν «115» συνεργαζομένων Ἐμποροϋπαλληλικῶν ὀργανώσεων γιὰ τὸ θέμα τῆς ψηφίσεως τοῦ κατατεθέντος ὑπὸ τῆς Κυβερνήσεως ἐργατικοῦ Νομοσχεδίου, στὸ θέατρο Ἀκροπόλ.

Ὁ ἐνθουσιασμὸς καὶ ἡ μαχητικότης τῆς συγκεντρώσεως ὑπῆρξαν ἄνευ προηγουμένου. Ἡ κατάμεστη ἀπὸ τοὺς ἐκπροσώπους τῶν ἐργαζομένων αἴθουσα, ἐσείσθη κυριολεκτικὰ ἀπὸ τὰ χειροκροτήματα καὶ τὶς ἐπιδοκιμασίες πρὸς τοὺς ὁμιλητὲς τῆς ἡμέρας. Ὁ κ. Ὀρέστης Χατζηβασιλείου, ποὺ ἦταν καὶ ὁ κεντρικὸς ὁμιλητής, εἰσηγήθη τὸ θέμα ἀφοῦ προηγουμένως ἔκανε μιὰ σύντομη παρουσίαση τοῦ νομοσχεδίου καὶ ἐτόνισε ὅτι αὐτὸ ἔχει ἀνάγκη τροποποιήσεως ἀλλὰ τροποποιήσεως στὸ καλλίτερο καὶ ὄχι, ὅπως τείνει, πρὸς τὸ χειρότερο ὕστερα ἀπὸ τὶς ἀφόρητες πιέσεις ἐπὶ τῆς Κυβερνήσεως ἀπὸ μέρους τῶν Γκωλντγουὼτερ, ποὺ Ἐργατικοῦ Κινήματος» δηλ. τῶν Μακρήδων κλπ. —δήθεν— διαφωνούντων μ' αὐτοὺς καθὼς καὶ τῶν διεθνῶν μεγαλόσχημων ὑποστηρικτῶν τους.

Στὴν συνέχεια, ὁ ὁμιλητὴς ἐτόνισε ὅτι οἱ «115» συνεργαζόμενες ὀργανώσεις θ' ἀναλάβουν ἔντονους ἀγῶνες γιὰ τὴν ψήφιση τοῦ νομοσχεδίου στὴν ἀρχική του μορφὴ καὶ μάλιστα βελτιωμένου σὲ ὁρισμένα σημεῖα κατὰ τρόπον ὥστε νὰ καλύπτωνται ὅλοι ἀνεξαιρέτως οἱ ἐργαζόμενοι. Ἀκολούθως, ὁ κ. Χατζηβασιλείου ἐκάλεσε ὅλους τοὺς συνεπεῖς συνδικαλιστὲς νὰ πάρουν μέρος στὸν μεγάλο ἀγῶνα γιὰ τὸν ἐκδημοκρατισμὸ καὶ τὴν ἐξυγίανση τοῦ Ἑλληνικοῦ Ἐργατικοῦ Συνδικαλιστικοῦ Κινήματος.

Τελειώνοντας, ὁ κ. Χατζηβασιλείου ἐκάλεσε τὴν ἐργατικὴ τάξη νὰ εἶναι ἄγρυπνη γιὰ νὰ μπορέσῃ νὰ ἀποκρούσῃ κάθε κίνδυνο ποὺ θὰ μποροῦσε νὰ ἀπειλήσῃ τόσο αὐτὴ ὅσο καὶ ὁλόκληρο τὸ Ἔθνος.

Ἀπὸ τὴν μεγαλειώδη συγκέντρωσι τῶν «115» συνεργαζομένων ὀργανώσεων στὸ Θέατρο Ἀκροπὸλ γιὰ τὴν ψήφισι τοῦ Νομοσχεδίου.

Μὲ τὸ ἴδιο πνεῦμα μίλησαν καὶ οἱ ἄλλοι ὁμιλητές, κ.κ. Μεσολογγίτης καὶ Γαλανόπουλος καὶ στὸ τέλος, ἡ συγκέντρωσι ἐνέκρινε ψήφισμα μὲ τὸ ὁποῖο καταγγέλονται οἱ ἐκ μέρους τῶν ξένων συνδικαλιστῶν ἐπεμβάσεις καθὼς καὶ τῶν δήθεν «ἀντιπολιτευομένων» Θεοδώρου, Τριανταφυλλάκου καὶ Κυριακοπούλου καὶ ἀπεφάσισε ὅπως σὲ περίπτωσι μὴ ἐγκαίρου ψηφίσεως τοῦ νομοσχεδίου, πραγματοποιηθῆ συγκέντρωσι σὲ ἀνοικτὸ χῶρο, νὰ συγκληθῆ πανελλαδικὴ διάσκεψι στὴν Ἀθήνα τὴν 22 καὶ 23 Αὐγούστου καὶ νὰ κηρυχθῆ 24ωρη ἀπεργία γιὰ τὴν ματαίωσι τοῦ νόθου συνεδρίου τῆς ΓΣΕΕ, τὴν 3 Σεπτεμβρίου.

Ἐπίσης, πρό, κατὰ καὶ στὸ τέλος τῆς συγκεντρώσεως, ὁ πρόεδρος τῆς Πανελληνίου Ὁμοσπονδίας Σιδηροδρομικῶν κ. Γυφτάκης, ἀνέγνωσε σωρείαν τηλεγραφημάτων συμπαραστάσεως.

Μεγάλοι τραπεζικοὶ ὀργανισμοὶ τοῦ ἐξωτερικοῦ ἐνδιαφέρονται γιὰ ἐπενδύσεις στὴν Ἑλλάδα

● *Μέσω τῆς Ε.Τ.Ε.Β.Α.*

Ζωηρὸ ἐνδιαφέρον γιὰ ἐνεργὸ συμμετοχὴ στὴν Ἑλληνικὴ οἰκονομικὴ ἀνάπτυξιν ἐξεδήλωσαν ἐκπρόσωποι μεγάλων Τραπεζιτικῶν ὀργανισμῶν τοῦ Ἐξωτερικοῦ, κατὰ τὶς συνεδριάσεις τοῦ συμβουλίου τῆς Ἐθνικῆς Τραπέζης Ἐπενδύσεως Βιομηχανικῆς Ἀναπτύξεως. Πρόεδρος τῆς ΕΤΕΒΑ ἐξελέγη ὁμοφώνως ὁ διοικητὴς τῆς Ἐθνικῆς Τραπέζης κ. Μαῦρος, α' ἀντιπρόεδρος ὁ ὑποδιοικητὴς κ. Παρασκευόπουλος καὶ μέλος τοῦ διοικητικοῦ συμβουλίου ὁ ἐπίσης ὑποδιοικητὴς κ. Γαζῆς. Στὴν προσφώνησί του ὁ Μαῦρος ὑπογράμμισε τὶς ἐπικρατοῦσες συνθῆκες οἰκονομικῆς ἀνόδου καὶ νομισματικῆς σταθερότητος καὶ ἐξέθεσε τὶς ἀπόψεις τῆς νέας διοικήσεως τῆς Ἐθνικῆς Τραπέζης ἐπὶ τῆς ἀκολουθητέας πολιτικῆς στὸν τομέα τῆς ἀναπτύξεως νέων βιομηχανικῶν μονάδων, κυρίως μὲ τὴν προσέλκυσι ἀλλοδαπῶν κεφαλαίων, καὶ ἐπιχειρηματικῆς πείρας. Οἱ παριστάμενοι ἐκπρόσωποι τῶν μετεχόντων ὀργανισμῶν τοῦ Ἐξωτερικοῦ ὑπογράμμισαν τὴν ἐπιθυμία τους νὰ κάμουν περισσότερον ἐνεργὸ τὴν παρουσία τους στὸν ἑλληνικὸ οἰκονομικὸ χῶρο, μέσῳ τῆς Ἐθνικῆς Τραπέζης Ἐπενδύσεων. Ἡ ἐκτελεστικὴ ἐπιτροπὴ τῆς Τραπέζης ἔλαβε ἀποφάσεις γιὰ τὴν διεξαγωγὴ τῶν ἐργασιῶν της καὶ ἐνέκρινε προτάσεις τῆς Γενικῆς Διευθύνσεως γιὰ ἐπενδύσεις.

ΜΕ ΑΠΟΦΑΣΙΣΤΙΚΟΤΗΤΑ ΚΑΙ ΤΟΛΜΗΝ

ΔΥΟ ΒΑΣΙΚΑΙ ΠΡΟΫΠΟΘΕΣΕΙΣ

Αἱ βασικαὶ προϋποθέσεις διὰ τὴν ἐπιτυχίαν τῆς νέας Διοικήσεως εἰς τὰς προσπαθείας της διὰ τὸν ἀναπροσανατολισμὸν καὶ τὴν ἐπέκτασιν τῶν δραστηριστήτων τοῦ Ἱδρύματος ἐν ὄψει τῶν δημιουργουμένων συνθηκῶν ἐκ τῆς συνδέσεώς μας μὲ τὴν ΕΟΚ καὶ τῆς τάσεως πρὸς διεθνοποίησιν τῶν Τραπεζικῶν ἐργασιῶν, εἶναι, ὡς ἐτονίσθη καὶ εἰς τὸ τελευταῖον φύλλον τῆς «Τραπεζιτικῆς», δύο κυρίως: Ἡ ἀποκατάστασις τῆς βαθύτατα διαταραχθείσης ἠθικῆς τάξεως ἐν τῇ Τραπέζῃ καὶ ἡ λογική, ἐντὸς τῶν πράγματι ὑφισταμένων δυνατοτήτων, ἱκανοποίησις τοῦ αἰτήματος τοῦ Προσωπικοῦ διὰ τὴν βελτίσιν τῆς ὑλικῆς του θέσεως.

Ἡ πρώτη προϋπόθεσις συνίσταται ἀφ' ἑνὸς μὲν εἰς τὴν ἀπομάκρυνσιν ἐκ τῶν καιρίων θέσεων τῶν προσώπων τὰ ὁποῖα ὑπῆρξαν οἱ κύριοι συνεργοὶ τῶν βλαπτικῶν διὰ τὸ Ἵδρυμα πράξεων καὶ παραλείψεων τῆς ἀπελθούσης Διοικήσεως, ἀφ' ἑτέρου δὲ εἰς τὴν τοποθέτησιν ὡς προϊσταμένων τῶν βασικῶν ὑπηρεσιακῶν μονάδων τῶν πλέον ἱκανῶν καὶ καταλλήλων λειτουργῶν τοῦ Ἱδρύματος ἄνευ, βεβαίως, περαιτέρω καταπατήσεως τῆς βασικῆς, διὰ τὴν εὔρυθμον λειτουργίαν τῆς Τραπέζης, ἀρχῆς τῆς ἱεραρχίας.

Θὰ ἦτο ἄδικον νὰ λεχθῆ ὅτι ἡ νέα Διοίκησις δὲν ἀντελήφθη τὴν σημασίαν τῆς κατὰ τὰ ἀνωτέρω προϋποθέσεως. Ἡ πλήρωσις βασικῶν θέσεων, ὡς ἡ Διεύθυνσις Προσωπικοῦ καὶ αἱ γενόμεναι ἐν συνεχείᾳ μετακινήσεις, καθ' ὃν τρόπον ἐγένοντο, ἀποδεικνύουν ὅτι ἐπιδιώκεται ἐνσυνειδήτως ἡ εἰς τὴν πληρεστέραν δυνατὴν ἔκτασιν ἀποκατάστασις τῆς ἐπιβαλλομένης τάξεως εἰς τὴν λετουργίαν τῶν κεντρικῶν ὑπηρεσιῶν.

Ἐν τούτοις δέον νὰ ὑπομνησθῆ, πρὸς ὑποβοήθησιν τῆς νέας Διοικήσεως, ὅτι ἡ πραγματοποίησις τῶν ἀλλαγῶν ἐπιβάλλεται νὰ γίνῃ μὲ ταχύτερον ρυθμόν, ἐγκαταλειπομένης τῆς σχετικῆς διστακτικότητος, καὶ εἰς μεγαλύτερον βάθος. Ὁ χρόνος εἶναι βασικὸς παράγων εἰς τὴν ὅλην προσπάθειαν πρὸς ἀνάπτυξιν τῆς δραστηριότητος τῆς Τραπέζης καὶ πρέπει νὰ γίνεται ἐντατικὴ ἐκμετάλλευσίς του. Βεβαίως χρειάζεται περίσκεψις εἰς κάθε βῆμα καὶ δὲν πρέπει νὰ ἐπιδεικνύεται ἀλόγιστος σπουδὴ ἢ προχειρότης. Ἀλλὰ ἂν τοὺς «προεξανισταμένους εἰς τοὺς ἀγῶνας ραπίζουσιν» εἶναι ἐξ ἴσου βέβαιον ὅτι καὶ οἱ βραδύνοντες δὲν στεφανοῦνται. Ἤδη ἔχει ἀπολεσθῆ πολύτιμος χρόνος καὶ ἐπιβάλλεται ἡ ἔντασις τῆς προσπαθείας διὰ τὴν ἐξουδετέρωσιν τῆς σχετικῆς ζημίας.

Ἐξ ἄλλου, ἡ τοποθέτησις ὀλίγων, καταλλήλων ἔστω, «κεφαλῶν», δὲν εἶναι ἀρκετὴ διὰ τὴν ὀρθὴν λειτουργίαν τοῦ μηχανισμοῦ τῆς Τραπέζης. Καὶ εἰς τὴν δευτέραν καὶ τὴν τρίτην βαθμίδα τῆς ἱεραρχικῆς κλίμακος, ἡ ὑπὸ τῆς ἀπελθούσης Διοικήσεως ἐπάνδρωσις τῶν σχετικῶν θέσεων ἐγένετο μὲ κριτήρια οὐχὶ ὑπηρεσιακὰ καὶ ὡς εἰκός, μὲ πρόσωπα, τὸ ὀλιγώτερον, ἀδυνατοῦντα ν' ἀνταποκριθῶσιν εἰς τὰς προβαλομένας ἀπαιτήσεις καὶ τὰ ὁποῖα λόγῳ τῶν δεσμῶν μὲ τοὺς πρότερον κρατοῦντας ἀπέκτησαν ὅλας τὰς κακὰς συνηθείας ἐκείνων: Ραθυμίαν περὶ τὴν ἐκτέλεσιν τοῦ καθήκοντός των, εὐλυγισίαν ἐνώπιον τῶν ἀνωτέρων των καὶ τῶν «ἰσχυρῶν» πελατῶν, ἀκαμψίαν διὰ τοὺς κατωτέρους των καὶ μακιαβελικὴν διαβολὴν διὰ τοὺς ἴσους των. Καὶ ὑπὸ τοιαύτας συνθήκας εἶναι βέβαιον ὅτι τίποτα τὸ καλύτερο δὲν μπορεῖ νὰ γίνῃ.

Ἐκτὸς τῆς ἀλλαγῆς τῶν προσώπων εἰς ὅλας τὰς νευραλγικὰς θέσεις ἐπιβάλλεται καὶ ἀλλαγὴ τῶν μέχρι τοῦδε χρησιμοποιουμένων μεθόδων. Καὶ ἐδῶ, ὀφείλομεν νὰ ὁμολογήσωμεν ὅτι δὲν εἴδομεν ἀκόμη σχετικὸν δεῖγμα. Ὅλαι αἱ ὑποθέσεις διεκπεραιοῦνται βάσει τῆς αὐτῆς νωχελοῦς διαδικασίας καὶ ἐπάνω εἰς τὰ ἴδια πρότυπα. Βεβαίως ἡ παροῦσα Διοίκησις ἐγκατεστάθη πρὸ ἑνὸς καὶ ἡμίσεος μόλις μηνός, ἐν τούτοις ἔπρεπε νὰ ἤρχιζον νὰ γίνωνται αἰσθηταὶ ὡρισμέναι νέαι πνοαὶ ἀλλαγῆς (νοστροπίας ἰδίως). Καὶ ἐλπίζομεν ὅτι αὗται δὲν θὰ βραδύνουν περισσότερον. Ἂν μή τι ἄλλο διὰ νὰ μὴ ἐπιχαίρουν τὰ θλιβερὰ λείψανα τῆς παρελθούσης καταστάσεως μὲ τὸ γνωστὸν τροπάριον «καὶ τί ἔγινε; Ἁπλῶς ἦλθον τὰ ἐπάνω - κάτω».

Ἡ δευτέρα προϋπόθεσις ἦτις πέραν ὅλων τῶν ἀνωτέρω ἐμφανίζει πρωταρχικὴν σπουδαιότητα εἶναι ἡ δι' οἱουδήποτε τρόπου παροχὴ οἰκονομικῆς ἐνισχύσεως εἰς τὸ Προσωπικόν. Ἐπὶ μακρὸν οἱ ἐργαζόμενοι εἰς τὴν Ἐθνικὴν Τράπεζαν ἔβλεπον μὲ πικρίαν ὅτι αἱ ἀμοιβαί των ὑπελείποντο ἀδικαιολογήτως τῶν ἀμοιβῶν τῶν συναδέλφων των τῶν λοιπῶν μεγάλων Τραπεζῶν. Παραλλήλως παρετήρουν μὲ ἀγανάκτησιν τὴν κατὰ διαφόρους τρόπους διόγκωσιν τῶν πάσης φύσεως ἀμοιβῶν ὡρισμένων «ἐκλεκτῶν» ἀνηκόντων εἰς τὸν κύκλον τῆς εὐνοίας τῆς παλαιᾶς Διοικήσεως, ἡ ὁποία εἶχεν ὁριστικῶς διαχωρίσει τὸ Προσωπικὸν εἰς ὑπεραμειβομένους καὶ ὑποαμειβομένους.

Τὰ δύο ταῦτα γεγονότα ἐδημιούργησαν μίαν πράγματι ἐκρηκτικὴν ψυχολογίαν, χαρακτηριστικὴ ἔνδειξις τῆς ὁποίας ὑπῆρξεν τὸ κῦμα τῆς ὀργῆς, τὸ ὁποῖον ἠκολούθησε τὴν ἀποτυχίαν, λόγῳ τῆς ἐσφαλμένης ἐκτιμήσεως τῶν Διοικήσεων τῶν Τραπεζῶν, τῶν διαπραγματεύσεων διὰ τὴν αὔξησιν τῶν ἀποδοχῶν.

Ὅθεν ἐπιβάλλεται ἡ ταχυτάτη παροχὴ ἐκ μέρους τῆς νέας Διοικήσεως θετικῶν ἀποδείξεων περὶ τοῦ ὑφισταμένου πράγματι ἐνδιαφέροντός της διὰ τὴν οἰκονομικὴν ἀνακούφισιν τῶν μοχθούντων ὑπαλλήλων τοῦ Ἱδρύ-

ΜΠΡΟΣΤΑ ΣΤΟ ΝΟΘΟ ΣΥΝΕΔΡΙΟ ΤΗΣ ΓΣΕΕ

Τοῦ κ. ΟΡ. ΧΑΤΖΗΒΑΣΙΛΕΙΟΥ

Πρὸς κατατοπισμὸν τῶν συναδέλφων ἀναδημοσιεύομεν ἄρθρον τοῦ Γεν. Γραμματέως τῆς Ὁμοσπονδίας Ἠλεκτρισμοῦ, ἀπὸ τὸ «Τραπεζικὸν Βῆμα» τῆς 27—7—64.

Ἡ παράνομος Διοίκησις τῆς Γ.Σ.Ε.Ε. μὲ οὐσιαστικὴ ἔλλειψιν ἀπαρτίας ἀπεφάσισεν τὴν σύγκλησιν τοῦ 15ου συνεδρίου της διὰ τὴν 6ην Σεπτεμβρίου 1964 εἰς τὴν πόλιν τοῦ Πειραιῶς.

Οἱ Μακρῆδες ἀδίστακτοι καὶ προκλητικοὶ ὅπως πάντα, περιφρονώντας τὴν Πανελλήνιον ἐργατικὴν ἀπαίτησιν διὰ ἕνα ἐλεύθερο, ἀνόθευτο καὶ Δημοκρατικὸ Συνέδριο, προχωροῦν εἰς τὴν συγκρότησιν τοῦ Συνεδρίου των, διὰ νὰ πλαστογραφήσουν ἀκόμη μίαν φορὰν τὴν ψῆφον καὶ τὴν θέλησιν τῶν ἐργαζομένων διὰ νὰ μεταβάλουν μὲ τὸν καταχθόνιον μηχανισμὸν ποὺ διαθέτουν, τὴν πλειοψηφίαν εἰς μειοψηφίαν.

Μπροστὰ εἰς αὐτὴν τὴν διαγραφομένην κατάστασιν, τίθενται ἀμείλικτα ἐρωτήματα πρὸς τὴν ὑπεύθυνον Κυβέρνησιν, ἡ ὁποία διεκήρυξεν καὶ ὑπεσχέθη τὴν ἀλλαγὴν καὶ εἰς τὸ συνδικαλιστικὸν κίνημα, καθὼς ἐπίσης ἐπωμίζονται τεραστίας εὐθύνας τὰ συνεπῆ καὶ προοδευτικὰ συνδικαλιστικὰ στελέχη.

Δυστυχῶς ἡ ἀλλαγὴ τῆς ἡγεσίας τοῦ ἐργατικοῦ κινήματος δὲν συντελεῖται μὲ τὴν προσωπικὴν ψῆφον ἑνὸς ἑκάστου ἐργαζομένου, ὅπως τοῦτο συμβαίνει διὰ τὴν ἐκλογὴν μιᾶς νέας πολιτικῆς Κυβερνήσεως ἢ τὴν ἐκλογὴν Δημοτικῶν ἀρχῶν, ὁπότε οἱ Μακρῆδες δὲν ἦτο δυνατὸν νὰ συγκεντρώσουν οὔτε τὸ 10% τῶν ἐργατικῶν ψήφων. Εἶναι γνωστόν, ὅτι ἀπὸ τὰς 450.000 τῶν ὀργανωμένων ἐργατοϋπαλλήλων, μόνον 250 περίπου ἀντιπρόσωποι φθάνουν εἰς τὸ Πανελλαδικὸν Συνέδριον τὸ ὁποῖον καὶ τελικῶς ἐκλέγει τὴν νέαν Διοίκησιν τῆς ΓΣΕΕ.

Τώρα βάσει ποιᾶς διαδικασίας καὶ κάτω ἀπὸ ποίας συνθήκας ἐκλέγονται οἱ ὡς ἄνω ἀντιπρόσωποι, αὐτὸ ἀποτελεῖ τὸ «μυστικό», τῶν ἐπὶ χρόνια Διοικούντων τῆς ΓΣΕΕ.

Αὐτὸ τὸ «μυστικὸ τῆς ἐπιτυχίας» τῶν Μακρήδων θὰ ἐπιχειρήσουμε ν' ἀποκρυπτογραφήσουμε, διὰ ν' ἀντιληφθῇ καὶ ὁ μὴ ἀπασχολούμενος μὲ τὰ συνδικαλιστικὰ πράγματα, ὅτι μόνον μὲ νοθεῖαν καὶ βίαν ἐκλέγονται ἐπὶ σειρὰν ἐτῶν, οἱ ἄνθρωποι τῶν Μποδοσάκηδων καὶ τῶν κονδυλίων τῆς Ἐργατικῆς Ἑστίας, ὡς «ἀντιπρόσωποι» τῶν ἐργαζομένων.

Ὁ κ. Φ. Μακρῆς σὰν «ἔξυπνος» ἄνθρωπος ποὺ εἶναι, συνέταξεν ἕναν ὅρκον πίστεως δικῆς του ἐμπνεύσεως, ποὺ δὲν τὸν προβλέπει οὔτε τὸ Καταστατικόν, οὔτε ἡ Διεθνὴς τῶν Ἐλευθέρων Συνδικάτων ποὺ ἀνήκει ἡ ἴδια ἡ ΓΣΕΕ καὶ ζήτησεν δι' αὐτοῦ τὴν καθυπόταξιν εἰς αὐτόν, ὅλων τῶν ἐλευθέρων συνδικαλιστῶν.

Ὡς ἦτο φυσικὸν κάθε ὑπερήφανος ἀγωνιστὴς τῆς Ἐργατικῆς Τάξεως σεβόμενος τὸν ἑαυτόν του καὶ τὴν ἀξιοπρέπειάν του ἀπέρριψεν μετὰ περιφρονήσεως τὸν ὅρκον. Ἄμεσος συνέπεια ἡ διαγραφὴ ἀπὸ τὰ Ἐργατικὰ Κέντρα τῆς συνδικαλιστικῆς Ὀργανώσεως ποὺ ἐκπροσωποῦσε καὶ ἀπὸ τὴν ΓΣΕΕ.

Οὕτω διεγράφησαν ἢ δὲν ἐνεγράφησαν καθόλου βασικώταται καὶ ἀγωνιστικώταται ὀργανώσεις τῆς Ἑλλάδος εἰς τὴν δύναμιν τῆς ΓΣΕΕ. Ἀλλὰ ὁ κ. Φ. Μακρῆς δὲν ἐδίστασεν καθόλου καὶ εἰς τὴν καταπάτησιν τῆς κειμένης ἐργατικῆς νομοθεσίας.

Οὕτω παρὰ τὰς ρητὰς διατάξεις τοῦ ἄρθρου 43 τοῦ Ν. 286 καὶ 16 τοῦ Ν. 2151 ἡ ἐκλογὴ τῶν ἀντιπροσώπων διὰ τὰ συνέδρια τῶν ἐργατικῶν κέντρων δὲν εἶναι ἀνάλογα μὲ τὴν δύναμιν τῶν μελῶν ἑνὸς ἑκάστου Σωματείου, ἀλλὰ ἀνεπιτρέπτως περιορίζεται μέχρι τοῦ ἀριθμοῦ 7. Χαρακτηριστικὸν παράδειγμα: Τὸ καταστατικὸν τοῦ Ἐργατικοῦ Κέντρου Ἀθηνῶν προβλέπει ὅτι ἀνὰ 75 ἐργαζόμενοι εἰς πρωτοβάθμιον ὀργάνωσιν θὰ στέλνουν διὰ τὸ συνέδριόν του ἕνα (1) ἀντιπρόσωπον. Οὕτω οἱ ἐμποροϋπάλληλοι Ἀθηνῶν ποὺ ἀριθμοῦν 3.500 μέλη πρέπει νὰ ἐκλέξουν 47 ἀντιπροσώπους, τὸ σοφὸν ὅμως καταστατικὸν τοῦ κ. Φ. Μακρῆ τοὺς περιορίζει μόνον εἰς 7(!!) Ἐν τῷ μεταξὺ 3.150 μέλη ὁμάδων καὶ μικρῶν καὶ πολλάκις νεκρῶν καὶ ἀνυπάρκτων σωματείων ποὺ φθάνουν σὲ ἀριθμὸ σωματείων 100, ἐκλέγουν ἀνὰ ἕνα (1) ἀντιπρόσωπον. Οὕτω ἔχομεν τὴν ἑξῆς παράδοξον καὶ νόθον ἀντιπροσώπευσιν διὰ τὸ συνέδριον. Ἐμποροϋπάλληλοι 3.500 μέλη ἀντιπρόσωποι 7!! Μικρὰ σωματεῖα καὶ σωματείδια μὲ μέλη 3150 ἀντιπρόσωποι διὰ τὸ συνέδριον 100. Οἱ ἀριθμοὶ εἶναι εὔλογοι καὶ πείθουν μόνοι των δίχως νὰ ἐπιμείνωμεν περισσότερον.

Ἀλλὰ ὁ κ. Φ. Μακρῆς εἶναι πολὺ «ἱκανὸς» καὶ ἐφευρετικὸς ἄνθρωπος. Δὲν ἔφθαναν μόνον αὐτὰ τὰ παράνομα καὶ ἀντιδημοκρατικὰ μέτρα διὰ τὴν ἀσφαλῆ του ἐπανεκλογή. Θέλησε νὰ εἶναι ἀκόμη πιὸ σίγουρος καὶ ἐφεῦρε νέον τρόπον νοθείας. Ὡς εἶναι γνωστὸν οἱ ἀντιπρόσωποι διὰ τὸ Συνέδριον τῆς ΓΣΕΕ ἐκλέγονται ἀπὸ τὰς Ὁμοσπονδίας ὅπου ἀνήκουν αἱ ὁμοειδεῖς πρωτοβάθμιες ὀργανώσεις. Ὁ κ. Φ. Μακρῆς ὅμως θέλησεν καὶ ἐπέβαλεν διὰ καταστατικῶν οἱ ἴδιες πρωτοβάθμιες ὀργανώσεις νὰ στέλνουν δύο φορὲς ἀντιπροσώπους. Μιὰ φορὰ διὰ τῶν Ὁμοσπονδιῶν καὶ μιὰ φορὰ διὰ τῶν Ἐργατικῶν Κέντρων. Σύστημα ποὺ δὲν ἔχει καμμιὰ δημοκρατικὴ βάσιν, δὲν στηρίζεται σὲ καμμιὰ λογικὴ καὶ σὲ κανένα κανόνα δικαίου. Διότι δὲν εἶναι ποτὲ δυνατὸν οἱ ἴδιες πρωτοβάθμιες ὀργανώσεις ποὺ ἀνήκουν σ' ἕνα ἐργατικὸν κέντρον καὶ παραλλήλως εἰς τὴν Ὁμοσπονδίαν νὰ ψηφίζουν δύο φορὲς καὶ νὰ στέλνουν δυὸ φορὲς ἀντιπροσώπους διὰ τὸ συνέδριον. Μὲ αὐτὰ τὰ μέτρα καὶ τὰς μεθόδους ἐξελέγοντο οἱ Μακρῆδες ἐπὶ 15 ἔτη εἰς τὴν Διοίκησιν τῆς ΓΣΕΕ. Ξεχάσαμε νὰ προσθέσουμε εἰς τὸ κομβολόγιον τῆς νοθείας τὴν βίαν καὶ τρομοκρατίαν ποὺ ἀσκοῦσε ὁ ἴδιος προσωπικῶς εἰς τὰ συνέδρια κατὰ τρόπον δικτατορικὸν ποὺ ἤγγιζεν τὰ ὅρια τοῦ φασισμοῦ. Κατὰ τὸν ἴδιον πανομοιότυπον τρόπον ἔχει πραγματοποιηθῇ ἡ σύνθεσις καὶ ἡ σύγκλησις τοῦ 15ου συνεδρίου. Ἤδη ἡ ἐκλογὴ τῶν ἀντιπροσώπων διὰ τὸ συνέδριον ἔχει περίπου ὁλοκληρωθῇ καὶ 180 στοὺς 250 ἐλέγχονται ἀπὸ τὴν ΓΣΕΕ.

δικαλισταὶ συνεχίζοντας τὸν ἀνένδοτον ἀγῶνα τῆς Δημοκρατίας καὶ εἰς τὸν συνδικαλιστικὸν χῶρον, καταγγέλουν εἰς τὴν Κυβέρνησιν τὸ συνέδριον ὡς νόθον καὶ ἀπαράδεκτον διὰ τὴν ἐργατικὴν τάξιν.

Ὡς ἐκ τούτου ζητοῦν ἀπὸ τὴν Κυβέρνησιν.

Π ρ ῶ τ ο ν. Τὸν αὐστηρὸν Δικαστικὸν ἔλεγχον διὰ τὰ τεράστια χρηματικὰ κονδύλια, ποὺ διετέθησαν κατὰ καιροὺς πρὸς τὴν σημερινὴν Διοίκησιν τῆς ΓΣΕΕ ἀπὸ τὴν Ἐργατικὴν Ἑστίαν καὶ τὸν Ὀργανισμὸν Ἀνεργίας.

Δ ε ύ τ ε ρ ο ν. Τὴν ἀχρήστευσιν τοῦ ἐκλογικοῦ μηχανισμοῦ τῶν Μακρήδων καὶ τὴν κατάργησιν ὅλων τῶν παρανόμων καὶ ἀντισυνταγματικῶν διατάξεων τῶν ἰσχυόντων καταστατικῶν. Παράλληλα ἡ ἐργατικὴ τάξις θ' ἀγωνισθῇ σκληρά, ἐπίμονα, μαχητικὰ διὰ τὴν ἀναβολὴν τοῦ 15ου συνεδρίου τῆς ΓΣΕΕ διὰ ἕνα ἑξάμηνον, τὴν πραγματοποίησιν νέων ἀρχαιρεσιῶν μὲ ἀναλογικὴν ἀπὸ τὴν πρωτοβάθμιον ὀργάνωσιν μέχρι τῆς κορυφῆς, τέλος δὲ θ' ἀγωνισθῇ διὰ τὴν ἐγγραφὴν ὅλων ἀνεξαιρέτως τῶν συνδικαλιστικῶν ὀργανώσεων πρωτοβαθμίων καὶ δευτεροβαθμίων εἰς τὴν δύναμιν τῶν Ἐργατικῶν Κέντρων καὶ τῆς ΓΣΕΕ.

Ἡ Κυβέρνησις εὑρίσκεται ἐνώπιον ἑνὸς προμελετημένου ἐγκλήματος τὸ ὁποῖον ἑτοιμάζουν οἱ Μακρῆδες εἰς βάρος τῶν ἐργαζομένων μὲ τὴν πραγματοποίησιν τοῦ νόθου συνεδρίου των.

Διὰ τοῦ κ. Πρωθυπουργοῦ διεκηρύχθη κατ' ἐπανάληψιν ὅτι ἡ Δημοκρατία θὰ λειτουργήσῃ καὶ εἰς τὸν συνδικαλιστικὸν χῶρον.

Ἡ πραγματοποίησις τῶν Πρωθυπουργικῶν ὑποσχέσεων θὰ βοηθήσῃ τὴν ἐργατικὴν τάξιν μὲ τοὺς σθεναροὺς ἀγῶνας της καὶ μὲ τὴν συντριπτικὴν πλειοψηφίαν της, νὰ φράξῃ ὁριστικῶς τὸν δρόμον τῶν Μακρήδων πρὸς τὴν ΓΣΕΕ.

ματος. Σημειωτέον ἐν προκειμένῳ ὅτι ὑπάρχουν τόσον πολλοὶ «ἀνοικτοὶ» λ ο γ α ρ ι α σ μ ο ὶ λόγῳ τῆς κακοπίστου καὶ ἐμπαθοῦς τακτικῆς ἡ ὁποία ἠκολουθήθη κατὰ τὸ παρελθόν, εἰς πᾶν ὅ,τι ἀφεώρα τὸν καθορισμὸν τῶν ἀποδοχῶν, ὥστε ἡ παροῦσα Διοίκησις οὐδόλως θὰ δυσκολευθῇ νὰ ἐξεύρῃ τρόπον ποιᾶς τινος βελτιώσεως τῆς οἰκονομικῆς θέσεως τοῦ Προσωπικοῦ. Ἂς τὸ πράξῃ ταχύτατα βεβαία οὖσα ὅτι καὶ οἱ ὑπάλληλοι τῆς Ἐθνικῆς, ἡ συντριπτικὴ πλειοψηφία τῶν ὁποίων παρέμεινεν ἄσπιλος παρὰ τὸν συσσωρευθέντα κατὰ τὴν παρελθοῦσαν ἑξαετίαν βόρβορον, καὶ ἔδειξε κατ' ἐπανάληψιν ὅτι γνωρίζει νὰ ἀγωνίζεται δι' ἀνώτερα ἰδανικά, θὰ ἀποδώσῃ δι' ἄλης ὁδοῦ πολλαπλασίως ὅ,τι θὰ τοὺς παρασχεθῇ, ἀνεξαρτήτως ἐὰν τοῦτο προέρχεται ἐκ τῶν ὀφειλομένων.

ΙΔΙΑΙΤΕΡΑ ΜΑΘΗΜΑΤΑ ΓΕΡΜΑΝΙΚΗΣ ΤΗΛ. 229.636

Τὸ Βῆμα τῶν ΣΥΝΑΔΕΛΦΩΝ

Οἱ πτυχιοῦχοι

Κύριε Διευθυντά,

Πολὺς λόγος γίνεται ἐσχάτως, καὶ πολλὰ γράφονται εἰς τὰς ἐφημερίδας τοῦ κλάδου, διὰ τὸ θέμα τῆς προωθήσεως τῶν Πτυχιούχων Τραπεζικῶν, ἔντονοι δὲ διαφωνίαι ἐγείρονται ἑκατέρωθεν, κατὰ τὴν ἀνάπτυξιν ἐπιχειρημάτων καὶ ἀπόψεων ὑπὸ πτυχιούχων καὶ μή, ὑπαλλήλων διαφόρων Τραπεζῶν.

Τὸ θέμα τοῦτο ἰδιαιτέρως συγκινεῖ τοὺς συναδέλφους τῆς ΑΤΕ, πολλὰ δημοσιεύματα, κατεχωρήθησαν εἰς Τραπεζιτικὰς ἐφημερίδας, ταῦτα ὅμως ἔχουν τὴν σφραγίδα τῆς μονοπλεύρου τοποθετήσεως, παρὰ τῶν ἐνδιαφερομένων, συμφώνως πρὸς τὸ συμφέρον ἑκάστου τούτων.

Θεωρῶ συνεπῶς ἐποικοδομητικὸν νὰ διατυπώσω τὴν ἄποψίν μου, ἵνα ἐξετάζων τὸ ζήτημα ἐν πνεύματι ἀντικειμενικότητος καὶ μετριοπαθείας, μακρὰν πάσης προκαταλήψεως, παράσχω τὴν εὐκαιρίαν, τῆς ἐνδεχομένης τακτοποιήσεώς του, ὡς πρὸς τὸ Προσωπικὸν τῆς Ἐθνικῆς Τραπέζης, ἧς ὁ Ὀργανισμὸς συντόμως πρόκειται νὰ ἀναμορφωθῇ.

Εἶναι γεγονὸς ἀναμφισβήτητον, ὅτι ἡ μεταπολεμικὴ περίοδος, κατέστησε διὰ τῆς οἰκονομικῆς ἀνασυγκροτήσεως, τῆς κοινωνικῆς, πνευματικῆς καὶ τεχνολογικῆς ἐξελίξεως τῶν διαφόρων κρατῶν, καὶ τῆς ἐξυψώσεως τοῦ βιοτικοῦ ἐπιπέδου τῶν Λαῶν, ἀναπόφευκτον τὴν ἀνάγκην, συνεχίσεως τοῦ Πολέμου, ἐπὶ τοῦ οἰκονομικοῦ πεδίου, μὲ μόνα μέσα τὴν ἐπιστημονικὴν ἔρευναν καὶ ἀνάλυσιν, πρὸς ἐφαρμογὴν νέων μεθόδων βελτιώσεως, ἀναπτύξεως καὶ ἐπικρατήσεως, εἰς τὸν διεθνῆ ἀνταγωνιστικὸν στίβον.

Πρὸς τοῦτο βλέπομεν καὶ ἀλλαχοῦ καὶ παρ' ἡμῖν, ὅτι τὴν μάχην καλεῖται νὰ δώσῃ ἡ Ἀ ξ ι ο κ ρ α τ ί α, δὲν εἶναι δὲ συμπτωματικὸν τὸ γεγονὸς ὅτι Πρωθυπουργοί, Ὑπουργοὶ καὶ Διοικηταὶ Τραπεζῶν καὶ μεγάλων οἰκονομικῶν ὀργανισμῶν, ἐκλέγονται κυρίως εἰδικοὶ ἐπιστήμονες καὶ Καθηγηταί, παραγκωνιζομένων διαδοχικῶς, ἄλλων προσώπων, ἅτινα παρὰ τὴν σχετικὴν ἐπιτυχίαν των, ἐκρίθησαν ὅτι εἶχον πεπερασμένον ὅριον περαιτέρω ἀναπτύξεως, ἐπιδιωκομένης παρ' αὐτῶν μόνον διὰ τῆς διαπιστωθείσης, ἔστω καὶ ἐξωτερικῆς ἐμπειρίας των.

Αἱ Τράπεζαι, εὑρισκόμεναι εἰς τὸ ἐπίκεντρον τῆς οἰκονομικῆς μάχης, ἠσθάνθησαν πρῶται τὴν ἀνάγκην, τῆς ἐπὶ ὀρθολογικῆς καὶ ἐπιστημονικῆς βάσεως, ἀναδιοργανώσεως τῶν ὑπηρεσιῶν των, διὰ τὴν ἀρτίαν ἐκτέλεσιν τοῦ λίαν λεπτοῦ καὶ τόσον σοβαροῦ ἔργου των.

Ἡ ἐπιτυχία ὅμως, δὲν κερδίζεται μόνον μὲ τοὺς ἡγήτορας, ἀλλ' ἀπαιτεῖ ἐξ ἴσου καλὰ στελέχη καὶ ἐκτελεστάς.

Ἐν προκειμένῳ στελέχη καὶ ἐκτελεσταὶ εἶναι αἱ φάλαγγες τῶν Τραπεζιτικῶν Ὑπαλλήλων, τῶν δυναμένων λόγῳ ἐπιστημονικῆς καταρτίσεως νὰ πλαισιώνουν τὴν ὑπὸ τοῦ ἡγήτορος προσδιοριζομένην γραμμήν, νὰ ἀναλύσουν τὴν τεχνικὴν ἐφαρμογὴν τῶν σχεδίων δραστηριότητος, καὶ γενικῶς νὰ κατανοήσουν καὶ ἐκτελέσουν τὰς ἀποφασιζομένας διαδικασίας καὶ διεξαγωγὰς τῶν ἐργασιῶν κατὰ τὸν καλύτερον καὶ πλέον ὀρθολογικὸν τρόπον.

Ὑπεισέρχεται οὕτω ἡ ἀνάγκη τῆς ἐπιστημονικῆς καταρτίσεως καὶ τῶν ἀκραίων ἀκόμη ἐκτελεστῶν, πρὸς ἀνάπτυξιν παντὸς Τραπεζιτικοῦ Ὀργανισμοῦ.

Ὅταν οὗτος πλαισιοῦται ἀπὸ Πτυχιούχους, ἀναλώσαντας πολλὴν προσπάθειαν καὶ πολὺν χρόνον δι' εἰδικὴν ἐπιστημονικὴν κατάρτισιν εἶναι μᾶλλον βέβαιον, ὅτι θὰ δυνηθῇ νὰ διατηρήσῃ ἀσφαλῶς τὴν θέσιν του καὶ ταχέως νὰ τὴν βελτιώσῃ, ὑπερφαλαγγίζων εὐχερῶς τοὺς ἀνταγωνιστάς του.

Ἀντιθέτως ὅταν πλαισιοῦται ἀπὸ μὴ Πτυχιούχους, εἰς οὓς ἀνετέθη ὑπηρεσία εὐθὺς ἀμέσως μετὰ τὴν Γυμνασιακήν των ἐκπαίδευσιν, δι' ἣν ὅλοι γνωρίζομεν σήμερον τίνι τρόπῳ παρέχεται, καὶ ποίαν κατάρτισιν δίδει εἰς τοὺς ἀποφοίτους Γυμνασίου, εἶναι βέβαιον ὅτι ὁ Ὀργανισμὸς οὗτος, θὰ ἀχθῇ ταχέως εἰς ἀποτελμάτωσιν καὶ ὀπισθοδρόμησιν καὶ μοιραίως θὰ παραχωρήσῃ τὴν θέσιν του εἰς ἄλλους δυναμικωτέρους ὀργανισμούς, καὶ τελικῶς θὰ ἐξαφανισθῇ.

Τὴν πραγματικότητα ταύτην ἀνεγνώρισαν, ἐγκαίρως οἱ Τραπεζιτικοὶ Ὀργανισμοί, δι' ὃ ἐφήρμοσαν κατὰ τὰ τελευταῖα ἔτη, τὴν λεγομένην ἐπιμόρφωσιν ἐνίων ὑπαλλήλων των εἰς ἱδρυθείσας Σχολὰς μετεκπαιδεύσεως ἢ εἰς Σεμινάρια.

Χωρὶς νὰ ἀμφιβάλλω διὰ τὸ καλὸν ἀποτέλεσμα τῆς προσπαθείας αὐτῆς, πολὺ φοβοῦμαι ὅτι αὐτὴ δὲν λύει τὸ πρόβλημα ὀρθῶς, εἶναι ἀντιοικονομική, καὶ ἥσσονος ἀποτελεσματικότητος, ἐκείνης ἥτις θὰ προκύψῃ ἐκ τῆς ἀξιοποιήσεως τῶν Πτυχιούχων (ὑπηρετούντων καὶ προσλαμβανομένων).

Δὲν ὑποστηρίζω ὅτι τὸ Πτυχίον ἀποτελεῖ τὸ μόνον στοιχεῖον τῆς ἐπιτυχίας, δέχομαι ὅμως ὅτι ἐκ τούτου σαφῶς τεκμαίρεται αὕτη.

Σὺν τῇ προόδῳ τοῦ χρόνου, καὶ μὲ τὴν ἁλματώδη ἀνάπτυξιν τῶν τομέων οἰκονομικῆς δραστηριότητος, καὶ τεχνικῆς δράσεως, οὔτε τὸ ἓν πτυχίον, θὰ εἶναι ἀρκετόν, ὡς πιστοποιητικὸν μεγάλης εὐρυμαθείας, ἥτις θὰ ἀπαιτῆται διὰ νὰ καθέξῃ τις θέσιν ὑπεύθυνον καὶ ἡγετικήν.

Θεωρῶ ὡσαύτως ἀπαραίτητον, ὅπως ὁ κάτοχος τοῦ Πτυχίου, κοσμῆται καὶ μὲ ἕτερα οὐσιαστικὰ προσόντα ὡς ἡ ἐργατικότης, ἡ ἀρτία ὑπηρεσιακὴ κατάρτισις, ἡ ὀξεῖα ἀντίληψις καὶ κρίσις, ἡ πρωτοβουλία, τὸ ἐξαίρετον ἦθος κτλ.κτλ.

Καὶ ἔχω τὴν γνώμην ὅτι ἐκ τοῦ συνδυασμοῦ τῆς ἰδιότητος τοῦ Πτυχιούχου καὶ τῶν οὐσιαστικῶν προσόντων του, ἐπιβάλλεται ἡ ἐνθάρρυνσις καὶ δικαίωσις τῶν Πτυχιούχων δι' εὐλόγου προωθήσεώς των, μερικῆς πάντως, ἐπὶ τῷ τέλει δημιουργίας κινήτρου πρὸς ἀξιολόγησιν τοῦ Προσωπικοῦ δι' ἰδίων του μέσων καὶ φροντίδων, καὶ πρὸς βελτίωσιν τῆς ποιοτικῆς στάθμης αὐτοῦ.

Πρὸς τοῦτο προτείνω ὅπως ὁ νέος Ὀργανισμὸς τῆς Ἐθνικῆς Τραπέζης περιλάβῃ τὰς κάτωθι μεταβατικὰς διατάξεις, ἵνα κατὰ τρόπον εὔλογον, θεμελιώσῃ σκόπιμον, ὀρθὴν καὶ δικαίαν λύσιν τοῦ ἐπιμάχου θέματος.

«Ὑπάλληλοι τῆς Τραπέζης κεκτημένοι Πτυχίου Πανεπιστημίου ἢ Ἀνωτάτης Σχολῆς ἢ ἰσοτίμου Ἀνωτάτης Σχολῆς τῆς ἀλλοδαπῆς, ἀποκτοῦν δικαίωμα κρίσεως, πρὸς προαγωγὴν εἰς τοὺς ἀμέσως ἀνωτέρους, τοῦ οὗτινος κέκτηνται, βαθμοὺς ἐφόσον ἔχουν λάβει, βάσει τῶν φύλλων Ποιότητος, τῆς τελευταίας ἑξαετίας, τοὐλάχιστον ἐπὶ τέσσαρες φοράς, τὸν γενικὸν χαρακτηρισμὸν τοῦ ἀρίστου ἢ διακεκριμένου ὑπαλλήλου.

«Ὑπάλληλοι προσλαμβανόμενοι εἰς τὴν Τράπεζαν μὲ τὸν βαθμὸν ὅστις προβλέπεται διὰ τοὺς προσλαμβανομένους ἀποφοίτους Γυμνασίου κ.τ.λ. κατέχοντες ὅμως Πτυχίον Ἀνωτάτης Σχολῆς κλπ. ἀποκτοῦν δικαίωμα κρίσεως πρὸς προαγωγήν, εἰς τὸν ἀνώτερον βαθμόν, ἐφόσον ἔχουν λάβει βάσει τῶν φύλλων ποιότητος, τῆς τελευταίας τετραετίας, τοὐλάχιστον ἐπὶ τρεῖς φοράς, τὸν γενικὸν χαρακτηρισμὸν τοῦ λίαν καλοῦ ἢ ἀρίστου ἢ διακεκριμένου ὑπαλλήλου.

«Ἡ ἀνωτέρω δευτέρα παράγραφος θὰ ἐφαρμόζηται καὶ διὰ τοὺς κατὰ τὴν διάρκειαν τῆς ἐν τῇ Τραπέζῃ ὑπηρεσίας των, ἀποκτῶντας πτυχίον Ἀνωτάτης Σχολῆς ὑπαλλήλους, μὲ δικαίωμα κρίσεως, μετὰ τριετίαν ἀπὸ τῆς ἀποκτήσεως τοῦ Πτυχίου.

«Αἱ αἰτήσεις τῶν ἐνδιαφερομένων, μετὰ σχετικῶν δικαιολογητικῶν ὑποβάλλονται πρὸς τὴν Διεύθυνσιν Προσωπικοῦ κατ' Ἰανουάριον τοῦ ἑπομένου ἔτους καθ' ὃ ἐπῆλθε ἡ λῆξις τῶν ἀνωτέρω προβλεπομένων προθεσμιῶν.

«Ἐλλείψει ὀργανικῶν θέσεων πρὸς προαγωγὴν τῶν κατὰ τὰ ἄνω Πτυχιούχων ὑπαλλήλων παρέχεται εἰς τοὺς κρινομένους ὡς προακτέους, ἀλλὰ μὴ δυναμένους ἐκ τοῦ λόγου τούτου, νὰ καταλάβουν τὸν ἀνώτερον βαθμόν, μισθολογικὴ προαγωγὴ συνισταμένη εἰς τὴν χορήγησιν αὐτοῖς τῶν ἀποδοχῶν τοῦ ἀνωτέρου βαθμοῦ.

«Αἱ οὕτω ἐνεργούμεναι βαθμολο-

(Συνέχεια εἰς τὴν 2αν σελ.)

Κοινωνικά:

Ἀρραβῶνες

Ἀθηνᾶ Π. Μαρίνου
Ἀνδρέας Γ. Ἀνδρεαδέλλης.

Γεώργιος Πιέτρης
Ὄλγα Ἀδαμοπούλου.

Ὀρέστης Γ. Φλίγγλερ, τοῦ ὑποκαταστήματος Νέας Ἰωνίας.
Νιόβη Ν. Μπούμπουλη, φαρμακοποιός.

Διευθύνσεις συμφώνως τῷ νόμῳ:
Ὑπευθ. ὕλης:
Θεοδ. Κ. Σαλίμπας
Τήνου 5 — Ἀθῆναι
Ὑπεύθυνος Τυπογραφείου:
Κωνστ. Μοῦτος
Κάνιγγος 7 — Ἀθῆναι

ΕΝΩΣΙΣ ΦΙΛΑΘΛΩΝ ΕΘΝΙΚΗΣ ΤΡΑΠΕΖΗΣ

ΕΚΔΗΛΩΣΕΙΣ ΜΗΝΟΣ ΑΥΓΟΥΣΤΟΥ

Ἀπογευματινοὶ περίπατοι γιὰ μπάνια

Ἀνακοινοῦμεν ὅτι κατὰ τὸν μῆνα Αὔγουστον θὰ πραγματοποιηθοῦν οἱ κάτωθι περίπατοι γιὰ μπάνια.

Τετάρτη 12)8, ΝΗΣΑΚΙΑ, ὥρα ἀναχ. 14.45, ἐπιστρ. εἰς Ἀθήνας 19.00. Ἔξοδα συμμετοχῆς, Μέλη 10, Τρίτοι 15.

Παρασκευὴ 14)8, ΛΑΓΟΝΗΣΙ, ὥρα ἀναχ. 14.45, ἐπιστρ. εἰς Ἀθήνας 19.00. Ἔξοδα συμμετοχῆς: Μέλη 10, Τρίτοι 15.

Τρίτη 18)8, ΒΟΥΛΙΑΓΜΕΝΗ, ὥρα ἀναχ. 14.45, ἐπιστρ. εἰς Ἀθήνας 19.00. Ἔξοδα συμμετοχῆς: Μέλη 10, Τρίτοι 15.

Πέμπτη 20)8, ΠΑΡΑΛΙΑ ΜΑΡΑΘΩΝΟΣ, ὥρα ἀναχ. 14.45, ἐπιστρ. εἰς Ἀθήνας 20.00. Ἔξοδα συμμετοχῆς: Μέλη 10, Τρίτοι 20.

Σάββατο 22)8, ΚΙΝΕΤΤΑ, ὥρα ἀναχ. 14.45, ἐπιστρ. εἰς Ἀθήνας 20.00. Ἔξοδα συμμετοχῆς: Μέλη 10, Τρίτοι 15.

Σάββατο 22)8, ΛΑΓΟΝΗΣΙ, ὥρα ἀναχ. 17.00, ἐπιστρ. εἰς Ἀθήνας 21.00. Ἔξοδα συμμετοχῆς: Μέλη 10, Τρίτοι 15.

Τετάρτη 26)8, ΜΕΓ. ΠΕΥΚΟ, ὥρα ἀναχ. 14.45, ἐπιστρ. εἰς Ἀθήνας 20.00. Ἔξοδα συμμετοχῆς: Μέλη 10, Τρίτοι 15.

Παρασκευὴ 28)8, ΒΑΡΚΙΖΑ, ὥρα ἀναχ. 14.45, ἐπιστρ. εἰς Ἀθήνας 19.00. Ἔξοδα συμμετοχῆς: Μέλη 10, Τρίτοι 15.

Σάββατο 29)8, ΚΙΝΕΤΤΑ, ὥρα ἀναχ. 14.45, ἐπιστρ. εἰς Ἀθήνας 20.00. Ἔξοδα συμμετοχῆς: Μέλη 10, Τρίτοι 15.

Σάββατο 29)8, ΛΑΓΟΝΗΣΙ, ὥρα ἀναχ. 17.00, ἐπιστρ. εἰς Ἀθήνας 21.00. Ἔξοδα συμμετοχῆς: Μέλη 10, Τρίτοι 15.

Ἐκπτώσεις ἐπὶ ἀτμοπλοϊκῶν εἰσιτηρίων

Εὐχαρίστως σᾶς ἀναγγέλομεν ὅτι ἡ Ἀτμοπλοΐα Αἰγαίου Ἀδελφῶν Σ. Τυπάλδου παρέχει, εἰδικῶς διὰ τὰ Μέλη τῆς Ε.Φ.Ε.Τ. ἐκπτώσεις ἐπὶ τῶν εἰσιτηρίων διὰ ταξείδια ἐξωτερικοῦ καὶ ἐσωτερικοῦ ὡς κάτωθι:

Ἐξωτερικοῦ .... ποσοστὸν 35%
Ἐσωτερικοῦ .... ποσοστὸν 20% ἐπὶ τῶν εἰσιτηρίων μετ' ἐπιστροφῆς.

Εἰς τοὺς ἐπιθυμοῦντας, ἐκ τῶν Μελῶν μας, νὰ ταξιδεύσουν μὲ τὰ πλοῖα τῆς Ἀτμοπλοΐας Τυπάλδου, ἵνα τύχουν τῶν ἀνωτέρω ἐκπτώσεων, ἡ Ἕνωσις θὰ χορηγῇ εἰδικὰ σημειώματα παρεχόμενα παρὰ τοῦ Γεν. Γραμματέως.

Διάφορα

Τὸ Διοικ. Συμβούλιον ἔλαβε τὰς κάτωθι ἀποφάσεις:

α) Ὅπως τὸ Γυμναστήριον παραμείνῃ κλειστὸν κατὰ τὸν μῆνα Αὔγουστον.

β) Ὅπως ἀνασταλῇ ἡ δραστηριότης τοῦ Ποδοσφαιρικοῦ Τμήματος μέχρι τῆς ἐνάρξεως τῆς νέας ποδοσφαιρικῆς περιόδου.

γ) Ὅπως ἐφ' ὅσον ὑπάρχουν κεναὶ θέσεις εἰς τὰ πούλμαν τῶν ἀπογευματινῶν περιπάτων διὰ θαλάσσια μπάνια, οἱ ἀθληταὶ καὶ ποδοσφαιρισταὶ τῆς Ε.Φ.Ε.Τ. μετέχουν εἰς αὐτοὺς δ ω ρ ε ά ν.

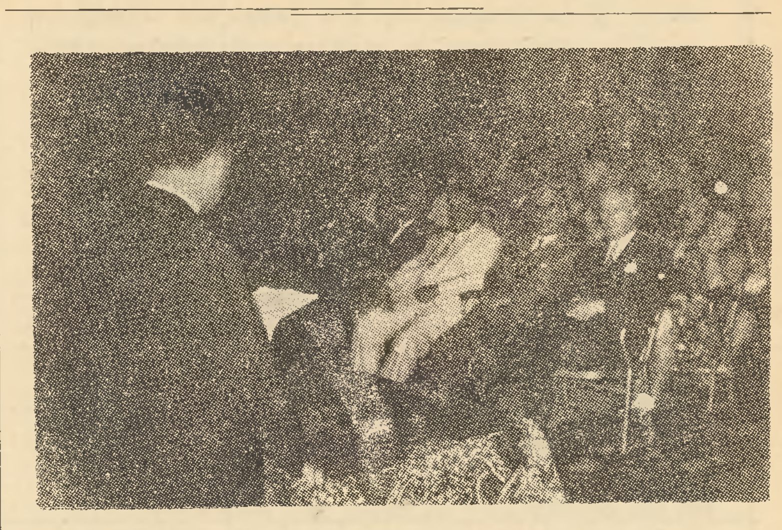

Ἀπὸ τὴν ὁμιλία τοῦ Διευθυντοῦ Καταστήματος Ὀρεστιάδος συναδ. Ἰ. Τσάγκα κατὰ τὴν ἑορτὴν τῆς ἀπονομῆς βιβλιαρίου καταθέσεως Ταμιευτηρίου εἰς τὸν βραβευθέντα μαθητὴν τῆς ΣΤ' τάξεως τοῦ Γυμνασίου Ὀρεστιάδος Δημ. Νικολαΐδην.

ΕΛΒΕΤΙΚΑ ΣΚΕΥΗ ΚΟΥΖΙΝΑΣ ΕΜΑΓΕ
"VON ROLL"
Ἀγγλικὰ μαλλιὰ γιὰ πλέξιμο
"DERBY"
◆ Πλουσία Συλλογὴ ◆ Ἐκλεκτὲς ποιότητες
◆ Χρώματα ἐντυπωσιακὰ ◆ Σχέδια μοντέρνα
Τιμὲς προσιτὲς
Ἐπισκεφθῆτε τὸ Κατάστημά μας
ΦΩΚΙΩΝΟΣ 2
(Πάροδος Ἑρμοῦ—Μητροπόλεως)
Δεχόμαστε διατακτικὲς τοῦ Συνεταιρισμοῦ
Εἰδικὲς ἐκπτώσεις γιὰ τοὺς Ὑπαλλήλους Ἐθνικῆς Τραπέζης
"ΠΗΝΕΛΟΠΗ" Ο.Ε.
ΦΩΚΙΩΝΟΣ 2 ΤΗΛ. 229.375

ΤΟ ΒΗΜΑ ΤΩΝ ΣΥΝΑΔΕΛΦΩΝ

(Συνέχεια ἐκ τῆς 2ας σελίδος)

γικαὶ καὶ μισθολογικαὶ προαγωγαὶ δὲν δύνανται νὰ ὑπερβοῦν τὰς δύο τοιαύτας, ὑπάλληλοι δὲ τυχόντες τῶν προαγωγῶν τούτων, ἤτοι δύο βαθμολογικῶν ἢ δύο μισθολογικῶν ἢ μιᾶς βαθμολογικῆς καὶ μιᾶς μισθολογικῆς δὲν δικαιοῦνται ἑτέρας κρίσεως πρὸς προαγωγὴν κατὰ τὰς διατάξεις τοῦ Ὀργανισμοῦ τῆς Τραπέζης.

«Ἡ ἐκ τῶν ἀνωτέρω δευτέρα κρίσις πρὸς προαγωγὴν δύναται νὰ λάβη χώραν μετὰ παρέλευσιν τριετίας ἀπὸ τῆς ἐνεργείας τῆς πρώτης προαγωγῆς καὶ ἐφόσον ὁ κρινόμενος, ἐπέτυχεν γενικὸν χαρακτηρισμὸν εἰς τὰ φύλλα ποιότητος τῆς ὑπὸ κρίσιν τριετίας, τουλάχιστον δύο φοράς, τὸν τοῦ λίαν καλοῦ ἢ ἀρίστου ἢ διακεκριμένου ὑπαλλήλου.

«Αἱ κατὰ τὰς διατάξεις τοῦ παρόντος ἄρθρου, κρίσεις καὶ προαγωγαὶ νοοῦνται καθ' ὑπέρβασιν καὶ εἶναι ἀνεξάρτητοι τῶν γενικῶν κρίσεων καὶ προαγωγῶν αἵτινες ἐνεργοῦνται δι' ἅπαντας τοὺς ὑπαλλήλους τῆς Τραπέζης.

«Ὑπάλληλοι μὴ κατέχοντες Πτυχίον Πανεπιστημίου ἢ Ἀνωτάτης Σχολῆς κ.λ.π. ἀποκλείονται τοῦ δικαιώματος κρίσεως πρὸς προαγωγὴν μόνον εἰς τὸν ἀνώτατον βαθμὸν τοῦ Διευθυντοῦ Τραπέζης, δυνάμενοι νὰ ἐξελιχθοῦν βαθμολογικῶς μέχρι τοῦ βαθμοῦ τοῦ Ὑποδ)ντοῦ συμπεριλαμβανομένου.

«Ὑπὸ τὴν ἔννοιαν τοῦ πτυχιούχου ὑπαλλήλου, ὑπάγονται εἰς τὰς ἀνωτέρω διατάξεις καὶ οἱ ἐντεταγμένοι εἰς τὸ Προσωπικὸν καὶ ἀπασχολούμενοι πλήρως παρὰ τῇ Τραπέζῃ ὡς ὑπάλληλοι Τεχνικοὶ καὶ Νομικοὶ Σύμβουλοι, Δικηγόροι, Πολιτικοὶ Μηχανικοί, Μηχανολόγοι, Ἀρχιτέκτονες κ.λ.π.».

Δὲν δύναμαι νὰ γνωρίζω πόσοι πτυχιοῦχοι καὶ μὲ ποίους βαθμοὺς ὑπηρετοῦν σήμερον εἰς τὴν Τράπεζαν, διὰ νὰ ἐκτιμήσω τὸ μέγεθος τῆς ἐπιβαρύνσεως ἐκ τῆς ἐφαρμογῆς τῶν ἄνω διατάξεων.

Πιστεύω ὅμως ὅτι αἱ παρεμβαλλόμεναι προϋποθέσεις, συντρέχουσαι μὲ τὸ Πτυχίον κατὰ τὴν κρίσιν πρὸς προαγωγήν, μειώνουν σημαντικῶς τὸν ἀριθμὸν τῶν οὕτω προακτέων, ὥστε τελικῶς νὰ τυγχάνουν προωθήσεως πτυχιοῦχοι καθ' ὅλα ἄριστοι.

Μολονότι πιστεύω ὅτι διετύπωσα μίαν ἄποψιν ἀμφοτέρωθεν παραδεκτήν, θὰ ἤμην εὐτυχὴς ἐὰν ἐξ ἀφορμῆς ταύτης, διετυποῦντο καὶ ἄλλα ἀπόψεις ἢ τυχὸν ἀντιρρήσεις ἵνα εὑρεθῇ ἡ καλυτέρα λύσις, ἥτις νὰ υἱοθετηθῇ καὶ ὑποστηριχθῇ ὑπὸ τῶν ἐκπροσώπων τῶν Ὑπαλλήλων, ἐγκριθῇ δὲ ὑπὸ τῆς Σεβαστῆς Διοικήσεως.

Μὲ ἐκτίμησιν
Α΄.

Διὰ τὸ ΤΥΠΕΤ

Ὁ Συνταξιοῦχος τέως Ὑποδιευθυντὴς Κεντρικοῦ κ. Χρ. Παππᾶς μᾶς ἀπέστειλεν τὴν κατωτέρω πρὸς τὸ Διοικητικὸν Συμβούλιον τοῦ Τ.Υ.Π.Ε.Τ. ἀπευθυνομένην ἐπιστολήν του μὲ τὴν προσθήκην, ὅτι καμμία δὲν τοῦ ἐδόθη ἀπάντησις ἢ ἐξήγησις ἔστω καὶ ἀπὸ τηλεφώνου ἀπὸ ἁρμόδιον πρόσωπον.

Συμμεριζόμεθα πλήρως τὰ γραφόμενα καὶ τὴν πικρίαν τοῦ παλαιμάχου τέως συναδέλφου, τοῦ ὁποίου εἶναι γνωστὴ ἡ προσωπικότης ἀλλὰ καὶ ἡ συμβολή του διὰ τὴν ἠθικὴν ἐξυγίανσιν τοῦ Ταμείου, ὥστε νὰ ἐπεβάλλετο περισσότερος σεβασμὸς ἀπὸ τοὺς ἰθύνοντας αὐτὸ νεωτέρους του.

Ἐν Ἀθήναις τῇ 22 Ἰουνίου 1964

Πρὸς
Τὸ Διοικητικὸν Συμβούλιον
τοῦ ΤΥΠΕΤ

Κύριε Πρόεδρε,

Εἶχον προσκληθῆ καὶ παρέστην τὴν 18ην τρέχοντος ἐνώπιον τῆς Ἰατρικῆς Ἐπιτροπῆς διὰ νὰ λάβω τὴν ἄδειαν λουτροθεραπείας. Εἰς σχετικὴν ἐρώτησιν τῆς Ἐπιτροπῆς ἀπήντησα, ὅτι ὑποβάλλομαι εἰς λουτροθεραπείαν ἐν Ὑπάτῃ ἀπὸ 25ετίας, διὰ νευροαρθριτικὴν πάθησιν χρονίας μορφῆς καὶ προσέθεσα, ὅτι ἀπὸ 6ετίας προσεβλήθην καὶ ὑπὸ σπονδυλοαρθρίτιδος μέτ' ὀξέων πόνων ἰδίως κατὰ τὸν χειμῶνα, χρονίας ἐπίσης μορφῆς διὰ τὴν ἀνακούφισιν ἐκ τῆς ὁποίας ὑποβάλλομαι κατ' ἔτος εἰς μικρὸν ἀριθμὸν ἰαματικῶν λουτρῶν Καμμένων Βούρλων. Σημειωτέον ὅτι κατὰ τὸ 1959 εἶχον ὑποστῆ ἔντονον παροξυσμὸν καὶ ἐχρειάσθη νὰ ὑποβληθῶ εἰς εἰδικὴν ἐπιστημονικὴν θεραπείαν ἐν Αὐστρίᾳ παραμείνας ἐκεῖ ἐπὶ 20ήμερον, χωρὶς νὰ ζητήσω βοήθημά τι ἀπὸ τὸ Τ.Υ.Π.Ε.Τ.

Ἀλλ' ἐνῷ τοιαύτη ἀληθὴς καὶ ἀκριβολόγος ὑπῆρξεν ἡ κατάθεσίς μου, ἡ Ἐπιτροπὴ Ὑμῶν ἀτυχῶς δὲν ἐπείσθη εἰς τὰ λεγόμενα καὶ μοῦ ἐζήτησε ἀκτινογραφίας τῆς σπονδυλικῆς στήλης, τὰς ὁποίας ἔχω μὲν εἰς τὸ ἰατρικὸν ἀρχεῖον μου ἀλλὰ δὲν εἶχον μαζί μου καὶ ὑπεσχέθην νὰ τὰς φέρω ἐκ τῶν ὑστέρων.

Ἡ συνεχισθεῖσα ἐπίμονος ὑπὲρ τὰ 10 λεπτὰ ἱεροεξεταστικὴ ἀνάκρισις ἔφθασε εἰς τὸ κορύφωμά της, διότι μοῦ ἐζητήθη ἀπὸ τὸν νεώτερον ἐκ τῶν ἰατρῶν νὰ κάμω «στροφὴν τῆς κεφαλῆς», διὰ νὰ διαγνώσῃ (!!) τὴν σπονδυλαρθροπάθειάν μου.

Ἠπόρησα πράγματι διὰ τὸ ἀνεξήγητον καὶ αὐτόχρημα ταπεινωτικὸν παράγγελμα τοῦ κ. ἰατροῦ εἰς τὸν ὁποῖον δὲν εἶχον ἀποκαλύψει ποία ἢ ποῖαι αἱ νοσοῦσαι ἐκ τῶν 24 σπονδυλαρθρώσεών μου, ὥστε νὰ ἔχουν προκληθῆ δυσκαμπτικὰ φαινόμενα τῆς κεφαλῆς, δικαιολογοῦντα τὴν ἀμφιβολίαν τοῦ κ. ἰατροῦ καὶ κατηγανακτισμένος ἀπεχώρησα, ἀφοῦ ἐξέφρασα μὲ ἔντονον ὕφος τὴν δυσφορίαν μου.

Καὶ αὐτὰ μὲν ὅσον ἀφορᾷ εἰς τὸ προκληθὲν περιστατικόν, τὸ ὁποῖον σφόδρα μὲ ἐλύπησε καὶ διὰ τὸ ὁποῖον ἔσπευσα εὐθὺς ἀμέσως νὰ ἐνημερώσω τὴν Διεύθυνσιν καὶ τὴν ὑπηρεσίαν τοῦ Ταμείου.

Δὲν γνωρίζω ποίας ὁδηγίας ἔχει δώσει τὸ Συμβούλιον Ὑμῶν πρὸς τὴν ἐν λόγῳ Ἐπιτροπήν, ἀλλὰ νομίζω ὅτι μὲ περισσοτέραν ρεαλιστικὴν ἀντίληψιν καὶ ἀνθρωπιὰν θὰ πρέπει νὰ κρίνῃ καὶ νὰ συμπεριφέρηται αὕτη πρὸς τοὺς ἐξεταζομένους διὰ τοὺς ἑξῆς λόγους:

1) Τὰ μέλη τοῦ Τ.Υ.Π.Ε.Τ. εἶναι μορφωμένοι ἄνθρωποι, ἀνωτέρου κοινωνικοῦ, πνευματικοῦ καὶ ἠθικοῦ ἐπιπέδου καὶ δὲν εἶναι λόχος νεοσυλλέκτων στρατιωτῶν, διὰ νὰ δέχωνται ταπεινωτικὰ τῆς ἐντιμότητός των παραγγέλματα ὡς «γυρίστε τὸ κεφάλι σας», «σκύψτε τὴν μέσην σας» κλπ. Αἱ αὐστηραὶ μέθοδοι διὰ πονεμένα πρόσωπα εἶναι ἀπαράδεκτοι εἰς τοὺς σημερινοὺς καιροὺς καὶ ἀντίθετοι πρὸς τὰς παραδόσεις καὶ τὸν θεσμὸν τοῦ Ταμείου Ὑγείας τῆς Ἐθνικῆς Τραπέζης.

2) Ἡ Ἐπιτροπή σας ἀκόμη δὲν θὰ ἔπρεπε νὰ λησμονῇ, ὅτι ὅταν τὰ ἐξεταζόμενα πρόσωπα εἶναι ὑπερήλικες καὶ δὴ ὑπερεξηκονταετεῖς συνταξιοῦχοι, εἶναι ἐλάχιστα πιθανὸν νὰ μὴ ὑποφέρουν ἀπὸ νόσους περὶ τὰς ἀρθρώσεις καὶ συνεπῶς ἀποκλείεται νὰ ὑπάρχῃ μεταξὺ αὐτῶν «λαθρεπιβάτης», διὰ νὰ ἐκμαιεύσῃ τὸ πενιχρὸν βοήθημα τοῦ Ταμείου. Τὸ βοήθημα τοῦτο μόλις ἐπαρκεῖ διὰ τὰ ναυλοεισιτήρια καὶ τὰ δικαιώματα λούσεως εἰς λουτροπόλεις, ὡς ἡ Ὑπάτη, ὅπου μεταβαίνει τὶς οὐχὶ διὰ ψυχαγωγίαν, ἀλλὰ διὰ τὴν ἀνάγκην λούσεως καὶ μόνον.

3) Ἡ Ἐπιτροπή, ἂς μοῦ ἐπιτραπῇ ἡ γνώμη, δὲν θὰ ἔπρεπε νὰ ἀποτελῆται μόνον ἀπὸ ἰατρούς, οἱ ὁποῖοι στὸ κάτω κάτω εἶναι ἀδύνατον νὰ μορφώσουν ἀσφαλῆ γνώμην ἐντὸς ὀλιγολέπτου ἐπὶ ἑκάστης περιπτώσεως, ἀλλὰ θὰ ἔπρεπε νὰ πλαισιώνεται καὶ μὲ ἕνα παλαιὸν διοικητικὸν στέλεχος τοῦ Ταμείου διὰ νὰ δίδῃ ὄχι μόνον τὰ ἀναγκαῖα στοιχεῖα καὶ πληροφορίας πρὸς τὰ ἰατρικὰ μέλη, ἀλλὰ διὰ νὰ εἶναι καὶ ὁ φορεὺς τῶν ὑγιεστέρων ἀρχῶν καὶ ἀντιλήψεων, τὰς ὁποίας προσωπικῶς πιστεύω ὅτι ἐνσαρκώνει τὸ νέον Συμβούλιον τοῦ Ταμείου, διὰ τὴν πραγματικὴν ἀνακούφισιν τῶν πασχόντων μελῶν του.

Ἐπισυνάπτω τὴν ἀπὸ 11.3.59 ἰατρικὴν βεβαίωσιν τοῦ καθηγητοῦ κ. Σκαρπαλέζου καὶ ἔχω εἰς τὴν διάθεσίν σας 4 ἀκτινογραφίας μεγάλου σχήματος ὑπὸ ἡμερομηνίας 10.11.54, 22.10.55, 7.2.59 καὶ 12.3. 59 τοῦ Ἀκτινολογικοῦ Ἐργαστηρίου τοῦ Τ.Υ.Π.Ε.Τ.

Μὲ τὴν ἔκφρασιν εἰλικρινοῦς λύπης κ. Πρόεδρε, διότι εὑρέθην εἰς τὴν ἀνάγκην νὰ ἀπασχολήσω τὸ Ταμεῖον διὰ πρώτην φορὰν εἰς τὸν ὑπερτεσσαρακονταετῆ ὑπηρεσιακόν μου βίον διὰ προσωπικόν μου ζήτημα, διατελῶ

Μετὰ τιμῆς
ΧΡΗΣΤΟΣ ΠΑΠΠΑΣ
Συνταξιοῦχος τέως Ὑποδιευθυντὴς
Ἐθνικῆς Τραπέζης

ΑΠΩΛΕΙΑΙ

ΣΠΥΡΟΣ ΑΛΕΞΑΝΔΡΟΥ

Ἔφυγε ἀπὸ κοντά μας, πολὺ πρόωρα ἀλλὰ ὄχι καὶ ξαφνικά, γιατὶ γνωστὴ μακρόχρονη καὶ σκληρὴ ἦταν ἡ πάλη του μὲ τὸ θάνατο.

Τὸ ἀδιόρατο, καρτερικό του χαμόγελο ποὺ τὸ διατηροῦσε καὶ στὶς ἀτέλειωτες μέρες τῆς δοκιμασίας του δημιουργοῦσε τὴν ἀπατηλὴ ἐλπίδα πώς, προσωρινὰ ἔστω, θὰ κέρδιζε τὴν ἀδυσώπητη μάχη του νὰ κρατηθῇ στὴ ζωή.

Ὅταν ὅμως, λίγες μέρες πρὶν ὑποκύψῃ στὸ μοιραῖο, ἦλθε νὰ μᾶς δῇ — πιστὸς πάντα ἀγωνιστὴς τῆς συλλογικῆς ἰδέας — στὰ Γραφεῖα τοῦ Συλλόγου μας, ὅσοι τύχαμε ἐκεῖ καταλάβαμε πὼς ἡ ἐπίσκεψη αὐτὴ ἦταν ὁ τελευταῖος συγκινητικὸς ἀποχαιρετισμὸς τοῦ ἀγαπητοῦ Σπύρου.

Ὅλοι οἱ συνάδελφοι συμμερίζονται τὸν ἀγιάτρευτο πόνο τῆς οἰκογενείας του καὶ ὑπόσχονται νὰ δώσουν κάθε συμπαράσταση σ' αὐτή.

ΟΙ ΠΡΟΤΑΘΕΙΣΕΣ ΥΠΟ ΤΩΝ ΣΥΛΛΟΓΩΝ ΜΑΣ ΤΡΟΠΟΛΟΓΙΕΣ ΓΙΑ ΤΟ ΕΡΓ. ΝΟΜΟΣΧΕΔΙΟ

1. Τὸ πνεῦμα τῆς ὑπ' ἀριθ. 87 Διεθνοῦς Συμβάσεως διὰ τὴν εὐχερεστέραν καὶ πληρεστέραν ἐφαρμογὴν τῆς ὁποίας καὶ διὰ τὴν προσαρμογὴν γενικώτερον τῆς Ἑλληνικῆς ἐργατικῆς νομοθεσίας πρὸς αὐτήν, θεσπίζεται τὸ ὡς ἄνω Ν.Δ., εἶναι, ὡς δια τῆς σχετικῆς εἰσηγητικῆς ἐκθέσεως διατυποῦται, ἡ διασφάλισις εἰς τοὺς ἐργαζομένους τοῦ δικαιώματος ὅπως, ὑπὸ συνθήκας πλήρους ἐλευθερίας συνιστοῦν ἐπαγγελματικὰς ὀργανώσεις αἱ ὁποῖαι, σὺν τοῖς ἄλλοις, νὰ χειρίζωνται τὰ ἐν γένει θέματα, ἅτινα ἀνάγονται εἰς τὴν προάσπισιν τῶν συμφερόντων τῶν μελῶν αὐτῶν κατ' ἐλευθέραν βούλησιν, τηροῦσαι τὴν νομιμότητα.

Εἰς τὴν πραγματικότητα ὅμως πλεῖσται περιπτώσεις παραβάσεως τῶν ὅρων σχέσεως ἐργασίας ἐκ μέρους τῶν ἐργοδοτῶν δὲν τυγχάνουν τῆς ἐπιβαλλομένης διορθώσεως, λόγῳ τῆς προσδόσεως, ἐκ μέρους τῶν ἐργοδοτῶν, προσωπικῆς φύσεως εἰς τὰς οἰκείας συμβάσεις, καὶ τῆς ἀντικειμενικῆς ἀδυναμίας τῶν οὕτω νομιμοποιουμένων ἐργαζομένων νὰ προσφύγουν εἰς τὰ δικαστήρια, ἐν ὄψει τῶν ποικίλων συνεπειῶν ἃς θὰ ἀντιμετωπίσουν οὗτοι ἐν συνεχείᾳ ἐκ μέρους τῶν ἐργοδοτῶν, ἐφ' ὅσον, ὡς συνήθως συμβαίνει, δὲν ὑφίσταται περίπτωσις ὁριστικῆς καταγγελίας τῆς συμβάσεως.

Εἶναι προφανὴς κατὰ ταῦτα ἡ ἀδυναμία τῶν συνδικαλιστικῶν Ὀργανώσεων νὰ ἀσκήσουν ἐλευθέρως, κατὰ τὸ πνεῦμα τῆς διεθνοῦς συμβάσεως, τὰ καθήκοντά των πρὸς προάσπισιν τῶν συμφερόντων τῶν μελῶν των, καθ' ὃ μέτρον στεροῦνται αὗται τοῦ δικαιώματος δικαστικῆς προσφυγῆς εἰς περιπτώσεις παραβιάσεως βασικῶν κανόνων ρυθμιζόντων τὴν σχέσιν ἐργασίας, περιπτώσεις αἱ ὁποῖαι, διὰ τῆς ἀναφερθείσης ἐργοδοτικῆς τακτικῆς, ἐπεκτείνονται εἰς τὸ πλεῖστον μέρος τῶν μελῶν τῶν Συνδικαλιστικῶν ὀργανώσεων, καταστρατηγουμένης οὕτω πάσης ἐννοίας νομιμότητος.

Προτείνεται συνεπῶς συμπληρωματικὴ διάταξις εἰς τὸ ὡς ἄνω σχέδιον Ν.Δ. ἀμέσως μετὰ τὸ ἄρθρον 12, παρέχουσα εἰς τὰς συνδικαλιστικὰς ὀργανώσεις τὸ δικαίωμα τῆς προσφυγῆς εἰς τὸ ἁρμόδιον δικαστήριον εἰς περίπτωσιν τοιούτων παραβιάσεων τῶν κανόνων τῆς σχέσεως ἐργασίας καὶ ἔχουσα οὕτω:

Ἄρθρον 13

«Τὰ κατὰ τὰ ἄνω ἀναδεικνυόμενα Διοικ. Συμβούλια σωματείων καὶ ἐργατικῶν ἑνώσεων δικαιοῦνται νὰ ἀναλάβουν πρωτοβούλως δικαστικὸν ἀγῶνα, διὰ πᾶν θέμα ἀφορῶν μέλη αὐτῶν καὶ ἀναφερόμενον εἰς παραβίασιν Κανονισμῶν καὶ Ὀργανισμῶν Ὑπηρεσίας, Κανόνων σχέσεως ἐργασίας ἐν γένει, ὡς καὶ διὰ πᾶν θέμα ἐργατικῆς διαφορᾶς».

ΙΙ. Οἱ λόγοι οἱ ἐπιβάλλοντες τὴν προστασίαν τῶν συνδικαλιστικῶν στελεχῶν ὑφίστανται δι' ἁπάσας τὰς συνδικαλιστικὰς ὀργανώσεις ἀνεξαρτήτως βαθμοῦ, ὡς καὶ δι' ἅπαντα τὰ μέλη τῶν Διοικ. Συμβουλίων αὐτῶν.

Διὸ καὶ προτείνεται τροποποίησις τοῦ ἄρθρου 12 ὡς κάτωθι:

Ἄρθρον 12

«Αἱ διατάξεις τοῦ Α.Ν. 1803)51 «περὶ προστασίας στελεχῶν» ἔχουσιν ἐφαρμογὴν ἐφ' ἁπάντων τῶν μελῶν τῶν Διοικητικῶν Συμβουλίων τῶν ἐργατικῶν σωματείων καὶ ἐργατικῶν ἐπαγγελματικῶν ἑνώσεων (Ἐργατικῶν Κέντρων, Ὁμοσπονδιῶν καὶ Συνομοσπονδιῶν)».

Ο ΣΥΛΛΟΓΟΣ ΑΠΟΜΑΚΡΥΝΘΕΝΤΩΝ ΥΠΑΛΛΗΛΩΝ ΕΘΝΙΚΗΣ ΤΡΑΠΕΖΗΣ

Ὁ Σύλλογος τῶν ἀπομακρυνθέντων Ὑπαλλήλων Ἐθνικῆς Τραπέζης ἐξέδωσε τὴν κατωτέρω ἀνακοίνωσιν:

Φέρεται εἰς γνῶσιν τῶν συναδέλφων, ὅτι τὸ Συμβούλιον τοῦ Συλλόγου πλαισιωθὲν καὶ ἀπὸ ἕτερα μέλη αὐτοῦ ἐγένετο δεκτὸν εἰς ἀκρόασιν παρὰ τοῦ Διοικητοῦ τῆς Τραπέζης κ. Μαύρου τὴν 31ην Ἰουλίου ἐ.ἔ. ἵνα λάβῃ ἀπάντησιν καὶ συζήτηση μετ' αὐτοῦ ἐπὶ τοῦ ἀπὸ μακροῦ ὑποβληθέντος αὐτῷ αἰτήματος περὶ ἀποκαταστάσεως τῶν σφαγιασθέντων συναδέλφων καὶ κατάπληκτον ἤκουσεν ἀπὸ τὸν κ. Μαῦρον, ὅτι ἀδυνατεῖ νὰ ἱκανοποιήσῃ ἔστω καὶ κατ' ἐλάχιστον τὸ καὶ παρ' αὐτοῦ ἀναγνωριζόμενον δίκαιον, ἠθικὸν καὶ λογικὸν αἴτημα ἡμῶν, τὸ ὁποῖον ἀφ' οὗ ἔκρινε ἐν τέλει ὡς καθαρῶς κυβερνητικὸν θέμα μᾶς παρέπεμψεν εἰς τοὺς ἁρμοδίους Κυβερνητικοὺς παράγοντας.

Κατόπιν τούτου καλοῦνται τὰ μέλη, ὅπως εὑρίσκωνται ἐν ἐπιφυλακῇ δι' ἀνάληψιν ἀγῶνος πρὸς τακτοποίησιν τῆς εἰς βάρος ἡμῶν προσγενομένης κραυγαλέας ἀδικίας, τὴν ἄμεσον τακτοποίησιν τῆς ὁποίας ὑπεσχέθη ρητῶς καὶ κατηγορηματικῶς ἡ Κυβέρνησις καὶ ἰδιαιτέρως ὁ Πρωθυπουργὸς κ. Γεώργιος Παπανδρέου, ἀφ' οὗ προηγουμένως ἐπιτύχωμεν ἀκρόασιν παρ' αὐτοῦ.

Ἐκ τῆς Διοικ. τοῦ Συλλόγου
Ὁ Πρόεδρος
Κ. ΓΙΑΝΝΑΚΟΠΟΥΛΟΣ
Ὁ Γεν. Γραμματεὺς
ΟΡ. ΠΑΠΑΔΟΠΟΥΛΟΣ

Δὲν ὑπάρχει καμμιὰ ἀμφιβολία ὅτι ζήτημα ἀπομακρυθέντων ὑφίσταται καὶ μάλιστα δίκαιον, μόνον ποὺ ὁ ἀνωτέρω Σύλλογος ἔπρεπε νὰ μᾶς εἶχε κοινοποιήσει ἀντίγραφον τοῦ πρὸς τὴν Διοίκησιν Ὑπομνήματός του οὕτως ὥστε νὰ τελοῦμεν εἰς γνῶσιν καὶ νὰ μπορέσωμε νὰ ἐξετάσωμε τὰ πράγματα ὥστε νὰ εἴμαστε σὲ θέσι νὰ συμβάλλωμεν κατὰ τὸ δυνατὸν στὴν λύσι του.

ΣΥΓΚΕΝΤΡΩΣΙ ΥΠΑΛΛΗΛΩΝ ΤΡΑΠΕΖΩΝ ΑΝΔΡΕΑΔΗ

Πρωτοφανὴ σὲ ὄγκο, μαχητικότητα καὶ ἐνθουσιασμὸ συγκέντρωσι ἐπραγματοποίησαν οἱ συνάδελφοι τῶν τραπεζῶν Ἐμπορικῆς καὶ Ἰονικῆς - Λαϊκῆς, στὸ θέατρο Φύρστ (τ. Σαμαρτζῆ) τὴν 20)7)64.

Ἡ συγκέντρωσι εἶχε σὰν κύριο θέμα τὸν ἐκσυγχρονισμὸ τοῦ Ὀργανισμοῦ, τὸν ὁποῖο καὶ ἀνέλυσε ὁ πρόεδρος τοῦ Συλλόγου τῶν Ὑπαλλήλων τῆς Ἐμπορικῆς κ. Μαυροκέφαλος, ἀποδεικνύοντας πόσο ὑστερεῖ ἔναντι τῶν ἀντιστοίχων ὀργανισμῶν τῶν ἄλλων τραπεζῶν. Ἐκτὸς ὅμως τοῦ θέματος τοῦ ὀργανισμοῦ, ἀνεφέρθη καὶ στὴν συνεχῆ παραβίαση τῶν δικαιωμάτων τοῦ Προσωπικοῦ καὶ κατέληξε μὲ τὸ αἴτημα τοῦ ἐκδημοκρατισμοῦ τοῦ Συνδικαλιστικοῦ Κινήματος σὲ ὅλους τοὺς βαθμοὺς τῆς συνδικαλιστικῆς ἱεραρχίας. Ἐν συνεχείᾳ ὡμίλησεν ὁ πρόεδρος τοῦ Σ.Υ.Ι.Λ.Α.Τ. κ. Ι. Θεοδωρόπουλος, ὁ ὁποῖος ἀφοῦ ἀνεφέρθη στὴν ἐγκληματικὴ τακτικὴ τῆς Διοικήσεως ἔναντι τῶν ἀσφαλιστικῶν ταμείων καὶ στὴν παρέλκυσι τῆς λύσεως τοῦ θέματος τοῦ Ὀργανισμοῦ, ὑπενθύμισε στὸ προσωπικὸ τοὺς παλαιοτέρους ἀγῶνες του καὶ τελειώνων ἔθιξε καὶ αὐτὸς τὸ θέμα τοῦ ἐκδημοκρατισμοῦ. Τὴν συγκέντρωσι ἔκλεισε ὁ γεν. γραμ. τοῦ Σ.Υ.Ε.Τ. κ. Γκούτας, ὁ ὁποῖος προειδοποίησε χαρακτηριστικὰ ὅτι «ὑπάρχει καὶ Παναθηναϊκός».

Πρὸς τὴν συγκέντρωσι ἐστάλη πλῆθος τηλεγραφημάτων συμπαραστάσεως ἀπὸ τὰ ἐπαρχιακὰ Ὑποκαταστήματα, τὰ ὁποῖα ἐδιαβάσθησαν μέσα σὲ θύελλα χειροκροτημάτων. Ἐπίσης τηλεγραφήματα συμπαραστάσεως ἔστειλαν ἡ Ο.Τ.Ο.Ε. ἡ Ε.Ε. τῶν «115» καὶ ὁ Βουλευτὴς Ἀθηνῶν κ. Ἰ. Τσιριμῶκος.

Η ΓΝΩΜΗ ΜΑΣ

Τὸ ἐργατικὸ νομοσχέδιο

Ἡ κακοδαιμονία ποὺ ὑφίσταται στὸν Ἑλληνικὸ Συνδικαλισμὸ σχεδὸν ἀπὸ τῆς ἀρχῆς τῆς ὑπάρξεώς του καὶ ἰδιαιτέρως κατὰ τὴν μεταπολεμικὴν περίοδον φαίνεται πὼς βρίσκεται στὸ τέλος της. Ἀπήχησις τῆς γενικῆς τάσεως πρὸς ἀλλαγήν, ὅπως ἐξεδηλώθη μετὰ τὰς ἐκλογὰς τῆς 3.11.63 καὶ 16.2.64 εἶναι τὸ κατατεθὲν ὑπὸ τῆς Κυβερνήσεως Ἐργατικὸν Νομοσχέδιον ποὺ ἀπηχεῖ τόσον τὴν διάχυτον ἐπιθυμίαν τῶν Ἑλλήνων ἐργατῶν καὶ Ὑπαλλήλων νὰ γίνουν κύριοι τοῦ οἴκου των καὶ τῆς τύχης των, ὅσον καὶ τὴν ἀντίληψιν τῶν Κυβερνώντων ὅτι κάθε παράτασις τοῦ ὑφισταμένου ἀθλίου καθεστῶτος εἰς τὰ συνδικαλιστικά μας πράγματα, μόνον κινδύνους θὰ ἠδύνατο νὰ προκαλέσῃ περαιτέρω.

Τὸ Προσωπικὸν τῆς Ἐθνικῆς Τραπέζης ὑπέστη ὅσον ὀλίγοι ἴσως ἄλλοι ἐργαζόμενοι τὰς συνεπείας τῆς ὀλεθρίας νοοτροπίας καὶ τῶν ἀναλόγων πρὸς αὐτὴν πράξεων τῆς μέχρι τοῦδε κακῇ τῇ μοίρᾳ Ἐργατοϋπαλληλικῆς Ἡγεσίας, οὕτως ὥστε νὰ εὑρίσκεται σήμερον εἰς τὴν πλέον ὑπεύθυνη θέση νὰ κρίνῃ γιὰ τὸ παρελθὸν καὶ νὰ ὑποδείξῃ γιὰ τὸ μέλλον.

Χαιρετίζει πρὸς τὸ παρὸν τὴν Κυβερνητικὴν πρωτοβουλίαν καὶ καλεῖ ὅλους τοὺς συναδέλφους ἐργάτας καὶ ὑπαλλήλους νὰ καταβάλουν προσπάθεια διὰ τὴν ἐπαναφορὰ τοῦ συνδικαλισμοῦ στὴν ὀρθὴ ὁδὸ καὶ τὸν περαιτέρω ἀγῶνα διὰ τὰς δικαίας ἀπαιτήσεις τῆς τάξεώς μας.

Πιστεύει πὼς ἡ Κυβέρνησις θὰ προχωρήσῃ συντόμως στὴν ψήφιση τοῦ Ἐργατικοῦ Νομοσχεδίου καὶ ζητεῖ ὅπως τεθῇ τέρμα στὴ θητεία τῆς ἁμαρτωλῆς Διοικήσεως τῆς ΓΣΕΕ σὰν πρῶτο βῆμα τῆς ἐξυγιάνσεως καὶ μέχρις ὅτου οἱ ἴδιοι ἐργαζόμενοι ἐκλέξουν ἐλευθέρως τὴν νέαν Δημοκρατικὴν καὶ γνησίαν ἐκπροσώπησίν των.

Ἡ προσωρινότης

Ἡ πρόσφατη προκήρυξη διαγωνισμοῦ ὑπὸ τῆς Τραπέζης διὰ τὴν πρόσληψη ἀρρένων Ὑπαλλήλων μὲ τὸν βαθμὸ τοῦ Δοκίμου, χαιρετίζεται ἀπὸ τὴν Ἐκπροσώπηση σὰν πράξη — ἐπὶ τέλους! — σεβασμοῦ πρὸς τὸν Ὀργανισμόν, ἔστω καὶ πρὸς αὐτὸν τὸν ἰσχύοντα Ὀργανισμὸν μὲ τὸ ἀντεργατικὸ καὶ ἀναχρονιστικὸ περιεχόμενο, ποὺ ὅμως, πρῶτος ὁ ἐργοδότης ὤφειλε νὰ ἐσέβετο καὶ νὰ ἐφαρμόζῃ. Ἤδη ἡ ἀπόφαση τῆς νέας Διοικήσεως νὰ ἐπανέλθῃ στὴν ὀρθὴν ἀντίληψη τῆς προσλήψεως προσωπικοῦ δίχως τὴν σκοταδικὴ τροχοπέδη τῆς τριετοῦς προσωρινότητος, ἀποτελεῖ δικαίωσιν τῶν ἀπόψεων τῆς Ἐκπροσωπήσεως, ἡ ὁποία ἐπὶ σειρὰν ἐτῶν ἠγωνίσθη ἐναντίον πάσης μορφῆς προσωρινότητος καὶ ὑπὲρ τῆς πιστῆς τηρήσεως καὶ ἐφαρμογῆς τοῦ περιεχομένου τοῦ Ὀργανισμοῦ. Πλέον ὅμως αὐτοῦ, καὶ ἐν ἀντιθέσει πρὸς τὴν ἀρτηριοσκληρωτικὴ ἀντίληψη τῆς ἀπελθούσης Διοικήσεως, πιστεύομεν ὅτι ὁ νέος ὑπάλληλος, δίχως τὴν ἐκβιαστικὴ ἀβεβαιότητα τῆς μελλοντικῆς του ἐξελίξεως, θὰ ἀποδώσῃ ἀσυγκρίτως καλύτερα ὅταν γνωρίζῃ ἀπὸ τῆς πρώτης στιγμῆς ὅτι αὐτὴ θὰ εἶναι ἡ μελλοντικὴ μόνιμος ἐπαγγελματική του φροντίδα. Φυσικὰ ἡ καλὴ ἀρχὴ θὰ πρέπει νὰ εὕρῃ τὴν φυσική της συνέχεια, ἡ ὁποία εἶναι ἡ ἀναδρομικὴ κατάργησις πάσης προσωρινότητος καὶ ἡ, τοιουτοτρόπως, δημιουργία εἰς τὸ Προσωπικὸν τῆς Τραπέζης πνεύματος δικαιοσύνης καὶ προϋποθέσεων ἀπερισπάστου ἐπιδόσεως εἰς τὰ καθήκοντά του.

Εἰς τὸ Οἰκονομικὸν Βῆμα ἐδημοσιεύθη ἡ κατωτέρω ἐπιστολὴ σχετικὰ μὲ τὸ θέμα τῆς προσωρινότητος:

Κύριε Διευθυντά,

Διὰ πράξεως τῆς διοικήσεως τῆς Ἐθνικῆς Τραπέζης, ἐπὶ διοικητοῦ κ. Κυριακοπούλου, ἐπεβλήθη τὸ 1957 εἰς ἑκατοντάδας ὑπαλλήλους — ἰδίως τῆς τέως Τραπέζης Ἀθηνῶν — χρόνος προσωρινότητος ἀπὸ 6 μῆνες ἕως 1½ ἔτους. Ἡ ἀπόφασις αὕτη τῆς διοικήσεως τῆς Τραπέζης μας τυγχάνει ἐξ ὁλοκλήρου παράνομος καὶ αὐθαίρετος, μὴ δικαιολογουμένη ἐκ τῶν διατάξεων τοῦ ὑφισταμένου Ὀργανισμοῦ. Τρανὴ ἀπόδειξις τῆς ἀντιϋπαλληλικῆς αὐτῆς ἀποφάσεως τῆς Ε.Τ.Ε. ἀποτελεῖ ἡ προσφυγὴ εἰς τὸν Ἄρειον Πάγον τοῦ συναδέλφου κ. Κ. Κατσούλη — νῦν προέδρου τοῦ συλλόγου τῆς τέως Τραπέζης Ἀθηνῶν — ὁ ὁποῖος ἐδικαιώθη. Τὸ ἀνώτατον δικαστήριον τῆς χώρας διὰ τῆς ὑπ' ἀριθ. 40)61 ἀποφάσεως τοῦ Γ΄ Πολιτικοῦ Τμήματος 93)1962, ἀπεφάνθη ὅτι ὁ χρόνος προσωρινότητος ποὺ ἐπεβλήθη τυγχάνει ΑΚΥΡΟΣ. Παρὰ ταῦτα, καίτοι ὑπάρχει τὸ δεδικασμένον, ἡ διοίκησις τῆς Ε.Τ.Ε. ἐξακολουθεῖ τὴν ἰδίαν τακτικήν, ἡ ὁποία ἐπεξετάθη καὶ εἰς τοὺς νεοπροσλαμβανομένους ὑπαλλήλους.

Εὐχαριστοῦντες διὰ τὴν φιλοξενίαν
ΕΝΔΙΑΦΕΡΟΜΕΝΟΙ
ΥΠΑΛΛΗΛΟΙ ΤΗΣ Ε.Τ.Ε.

Τὰ στεγαστικὰ δάνεια Βοηθ. Προσωπικοῦ

Ὁ Σύλλογος Βοηθητικοῦ Προσωπικοῦ Ε.Τ.Ε. διὰ τοῦ ὑπ' ἀριθ. 139)14.7.64 ὑπομνήματός του πρὸς τὴν Διοίκησιν τῆς Ε.Τ.Ε. ἐπανέρχεται ἐπὶ τοῦ θέματος τῆς αὐξήσεως τοῦ ἀνωτάτου ὁρίου τῶν εἰς τὰ μέλη του χορηγουμένων στεγαστικῶν δανείων.

«Πρὸ κάθε ἄλλης ἐντόνου διαμαρτυρίας μας», καταλήγει τὸ ὑπόμνημα, «διὰ τὴν ἀντικοινωνικὴν νοοτροπίαν τῆς Νομισματικῆς Ἐπιτροπῆς, ἐθεωρήσαμεν καθῆκον μας νὰ Σᾶς ἐνημερώσωμεν, μὲ τὴν βεβαιότητα ὅτι θὰ μᾶς βοηθήσητε στὸν ἀγῶνα μας διὰ τὴν στέγασιν τῶν πτωχῶν οἰκογενειαρχῶν συναδέλφων μας..., ἄλλως Σᾶς παρακαλοῦμεν νὰ μὴ συμπεριλαμβάνωνται τοῦ λοιποῦ οἱ συνάδελφοί μας εἰς τὸν πίνακα τῶν στεγαστικῶν δανείων, διότι τὸ τοιοῦτον ἀποτελεῖ ἐμπαιγμὸν των...».

Διὰ τοὺς ὑπαλλήλους Τραπεζῶν

ΜΕ ΔΟΣΕΙΣ

ΑΝΕΥ ΤΟΚΟΥ ΚΑΙ ΠΡΟΚΑΤΑΒΟΛΗΣ
ΣΕ 15 ΔΕΚΑΠΕΝΘΗΜΕΡΟΥΣ ΔΟΣΕΙΣ
Ἐπισκεπτόμενοι τὸ Κατάστημά μας
δύνασθε νὰ προμηθευθῆτε εἰς τιμὰς βιτρίνας:

ΩΡΟΛΟΓΙΑ (Χειρός. Τσέπης, Τοίχου, Ἐγερτηρίου Κούκου, Ἠλεκτρικά, κλπ.).

ΚΟΣΜΗΜΑΤΑ Ἀρίστης τέχνης, (Σταυροί, Βέρες, Δακτυλίδια, Ταυτότητες, Βραχιόλια, Καρφίτσες, Κολιέ, Σκουλαρίκια, κλπ.).

ΔΙ' ΑΓΟΡΑΝ ΜΕΤΡΗΤΟΙΣ ΕΚΠΤΩΣΙΣ 15 %

ΣΩΤ. ΘΕΟΔΩΡΑΚΟΠΟΥΛΟΣ καὶ Σία

ΑΡΙΣΤΕΙΔΟΥ 9 – Τηλ. 231.845 – ΑΘΗΝΑΙ 122

Ο ΣΥΛΛΟΓΟΣ ΕΠΕΣΚΕΦΘΗ ΤΑ ΚΑΤΑΣΤΗΜΑΤΑ ΠΕΛ)ΝΗΣΟΥ

Ὑπόμνημα πρὸς τὸν κ. Διοικητὴν ἐπὶ τῶν διαπιστωθεισῶν ἐλλείψεων

Ἀπὸ 20 μέχρι 26)7)64, ὁ Ἀντιπρόεδρος καὶ ὁ Γεν. Γραμματεὺς τοῦ Συλλόγου μας κ.κ. Ε. Μῖχος καὶ Ι. Παπαδόπουλος, περιώδευσαν στὰ Ὑποκαταστήματα Πελοποννήσου γιὰ νὰ διαπιστώσουν τῆς συνθῆκες ἐργασίας ποὺ ἐπικρατοῦν σ' αὐτά. Δυστυχῶς οἱ διαπιστώσεις ἀπὸ τὴν περιοδεία αὐτὴ εἶναι ἀρκετὰ θλιβερές. Σὲ γενικὲς γραμμές, ἐξακολουθεῖ νὰ ἐπικρατῇ ἡ προϊστορικὴ ἐκείνη καὶ ἀπαράδεκτη νοοτροπία τοῦ χωρὶς δικαιώματα ὑπαλλήλου—σκλάβου μὲ ἀποτέλεσμα τὴν πλήρη ἐξάντλησι τῶν φυσικῶν καὶ πνευματικῶν δυνάμεων τῶν ἐπαρχιακῶν συναδέλφων.

Ἐπὶ τῶν διαπιστώσεων αὐτῶν ὁ Σύλλογος συνέταξε ὑπόμνημα τὸ ὁποῖο καὶ ὑπέβαλε στὸν κ. Διοικητὴ καὶ τὸ ὁποῖο δημοσιεύουμε ὁλόκληρο κατωτέρω. Νὰ σημειωθῇ ὅτι πολὺ σύντομα, εἰδικὰ πρὸς τοῦτο ἐξουσιοδοτημένοι σύμβουλοι θὰ ἐπισκεφθοῦν κατὰ στάδια καὶ τὰ ὑπόλοιπα Καταστήματα τῆς χώρας, ὥστε ὁ Σύλλογος, ἀλλὰ καὶ μέσῳ αὐτοῦ ἡ Διοίκησις, νὰ ἔχουν ὑπ' ὄψιν τους τὴν πλήρη εἰκόνα τῆς ἐπικρατούσης στὴν ἐπαρχίαν κατασπάσεως καὶ νὰ λάβουν ἄμεσα καὶ ριζικὰ μέτρα γιὰ τὴν θεραπείαν της.

Ἐν Ἀθήναις τῇ 4)8)64

Ἀριθ. Πρωτ. 245

ΑΞΙΟΤΙΜΟΝ ΚΥΡΙΟΝ
ΓΕΩΡΙΟΝ ΜΑΥΡΟΝ
ΔΙΟΙΚΗΤΗΝ
ΕΘΝΙΚΗΣ ΤΡΑΠΕΖΗΣ ΤΗΣ ΕΛΛΑΔΟΣ
ΕΝΤΑΥΘΑ

Κύριε Διοικητά,

Ἔχομεν τὴν τιμὴν νὰ θέσωμεν ὑπ' ὄψιν Ὑμῶν τὰς διαπιστώσεις γενικῆς φύσεως ἐπὶ τῶν συνθηκῶν ἐργασίας τῶν ὡς ἄνω Ὑποκαταστημάτων τὰς ἐξαχθείσας κατὰ τὴν πραγματοποιηθεῖσαν ἀπὸ 20.7.64 — 26.7.64 ἐπίσκεψιν αὐτῶν ὑπὸ τοῦ Ἀντιπροέδρου κ. Μίχου καὶ τοῦ Γ. Γραμματέως τοῦ ἡμετέρου Συλλόγου.

Εὑρισκόμεθα εἰς τὴν δυσάρεστον θέσιν νὰ καταγγείλωμεν Ὑμῖν τὴν ἀπαράδεκτον κατάστασιν τῆς κατὰ κανόνα παραβιάσεως τοῦ ὡραρίου καὶ τῆς μὴ χορηγήσεως κανονικῶν ἀδειῶν.

Ὁ δυσανάλογος πρὸς τὸν νόμιμον φόρτος ἐργασίας καὶ τὸ ἐκ τούτου ὑπέρμετρον βάρος εὐθύνης ἀναγκάζουν τὸ προσωπικὸν νὰ καταναλίσκῃ ἁπάσας τὰς ὥρας του ἐντὸς τοῦ Καταστήματος καὶ νὰ παραμελῇ τὰ καθήκοντά του ὡς κοινωνικοῦ ἀνθρώπου καὶ οἰκογενειάρχου.

Ἡ ἀπαράδεκτος αὕτη κατάστασις ἥτις ἀποτελεῖ ἐπὶ πλέον παραβίασιν ὅλων τῶν σχετικῶν διατάξεων τῆς ἐργατικῆς νομοθεσίας, στιγματίζει ἐν τῇ κοινωνίᾳ τοὺς ὑπαιτίους. Ὡς ὑπαίτιοι δὲ τῆς καταστάσεως αὐτῆς θεωροῦνται παρὰ τῷ πληθυσμῷ τῶν ἐπαρχιακῶν πόλεων καὶ τῶν συναλλασσομένων μετὰ τῆς Τραπέζης, οἱ παρὰ τῇ Δ)σει τῆς Τραπέζης ὑπεύθυνοι, οἵτινες δὲν προβαίνουν εἰς τὴν ἐπάνδρωσιν τῶν Ὑποκαταστημάτων μὲ τὸ ἀναγκαιοῦν ἀριθμητικῶς προσωπικόν, ἀποτέλεσμα τοῦ ὁποίου εἶναι ἡ καταπόνησις τῶν πελατῶν ὅσον ἀφορᾷ τὰς μετὰ τῆς Τραπέζης συναλλαγάς των.

Ἐπιπροσθέτως ἡ συνεχὴς ἀπασχόλησις τῶν ὑπαλλήλων, ἀπὸ πρωΐας μέχρι βαθείας νυκτὸς καὶ κατὰ τὰς ἡμέρας ἀργίας ἀκόμη, στερεῖ τὴν δυνατότητα τόσον εἰς τοὺς Ὑπαλλήλους ὅσον καὶ εἰς αὐτοὺς τοὺς Διευθυντὰς νὰ ἔλθουν εἰς ἐπαφὴν μετὰ τοῦ ἔξω κόσμου, μὲ ἀποτέλεσμα ὁ ἀνταγωνισμὸς νὰ κινῆται ἐλευθέρως καὶ ἀπερισπάστως διὰ τὴν προσέλκυσιν πελατείας, τοῦθ' ὅπερ ἀποβαίνει ἀφαντάστως εἰς βάρος τῶν συμφερόντων τῆς Τραπέζης.

Συγκεκριμένως εἰς τὰ Ὑποκαταστήματα Ἄργους, Ναυπλίου, Σπάρτης καὶ Μεσσήνης ἡ ἀπασχόλησις τοῦ προσωπικοῦ εἶναι ἀπεριόριστος καὶ κατὰ τὰς ἡμέρας ἀργίας ἀκόμη.

Ἡ λῆψις ἀδείας θεωρεῖται ὄνειρον ἀπραγματοποίητον ἡ δὲ λῆψις καὶ μέρους ταύτης θεωρεῖται μέγα κατόρθωμα.

Εἰς τὰ Ὑποκαταστήματα Κορίνθου, Κιάτου, Ξυλοκάστρου, Ἀμαλιάδος καὶ Πύργου παραβιάζεται συστηματικῶς τὸ ὡράριον καὶ δὲν χορηγοῦνται ἄδειαι.

Τὰ κτίρια τῶν Ὑποκαταστημάτων Ἄργους, Νεμέας, Δημητσάνης εἶναι τελείως ἀκατάλληλα προσβάλλοντα ἀφάνταστα τὸ γόητρον τῆς Τραπέζης.

Ἀποτέλεσμα τῶν ὡς ἄνω καταθλιπτικῶν συνθηκῶν εἶναι, ὡς γνωστόν, ὅτι τὸ σύνολον τῶν ἐν τῇ ἐπαρχίᾳ ὑπηρετούντων συναδέλφων ἐπιδιώκει τὴν μετάθεσίν του εἰς τὸ Κέντρον.

Ἡ μόνη ὀρθὴ θεραπεία τοῦ κακοῦ θὰ συντελεσθῇ διὰ τῆς ἐνισχύσεως τῶν Ὑποκαταστημάτων διὰ τοῦ ἀναγκαιοῦντος Προσωπικοῦ καὶ δι' αὐστηρῶν συστάσεων πρὸς τοὺς Δ)ντὰς τῶν ὡς ἄνω Ὑποκαταστημάτων, διὰ τὴν τήρησιν τῶν ἐγκυκλίως διατεταγμένων, ὅσον ἀφορᾷ τὴν τήρησιν τοῦ ὡραρίου, τὴν χορήγησιν τῶν κανονικῶν ἀδειῶν καὶ τὴν ἐν γένει πιστὴν ἐφαρμογὴν τῶν ἐργατικῶν νόμων τῆς πολιτείας.

Αἱ παρουσιαζόμεναι εἰς προσωπικὸν ἀνάγκαι τῶν ἐν ἐπικεφαλίδι τοῦ παρόντος ἀναφερομένων Ὑποκαταστημάτων ἔχουν ὡς ἀκολούθως:

Μεσσήνη	Ὑπάλληλοι	3
Σπάρτη	»	4
Ναύπλιον	»	2
Ἄργος	»	4
Πύλος	»	1
Κόρινθος	»	3
Ξυλόκαστρον	»	2
Ἀμαλιὰς	»	2
Κιάτον	»	2
Κυπαρισσία	»	2
Πύργος	»	2
Καλάμαι	»	4
Τρίπολις	»	3
Γαργαλιάνοι	»	1
Αἴγιον	»	2
		37

Οἱ ἀναφερόμενοι ἀριθμοὶ βασίζονται εἰς στοιχεῖα ἄκρως συντηρητικά, τὰ ὁποῖα ἐλήφθησαν ἐξ ὑπευθύνων πηγῶν. Ἐὰν ἠθέλομεν νὰ παραλληλίσωμεν καὶ ἐξομοιώσωμεν τὰς συνθήκας ἐργασίας πρὸς τὰς τοιαύτας τῶν Ὑποκαταστημάτων τῶν ἑτέρων Τραπεζῶν, ὁ ἀριθμὸς τῶν ἀναγκαιούντων ὑπαλλήλων θὰ ἔδει νὰ ἦτο πολὺ μεγαλύτερος. Ἀλλὰ καὶ οἱ ἀνωτέρω παρατιθένοι ὁμιλοῦν εὐγλώττως περὶ τῆς καταστάσεως εἰς ἣν εὑρίσκονται τὰ Ὑποκαταστήματα, ὡς ἐπίσης καὶ ἐκείνης εἰς ἣν θὰ περιέλθουν, μὲ τὴν αὔξησιν τῶν ἐργασιῶν των, ἐν ἧ περιπτώσει δὲν ληφθοῦν μέτρα διὰ τὴν ἀπολύτως ἐπαρκῆ ἐπάνδρωσίν των εἰς προσωπικόν. Τοῦτο θὰ παράσχῃ εἰς τοὺς κ.κ. Διευθυντὰς τῶν Ὑποκαταστημάτων τὴν δυνατότητα ἵνα ἀναπτύξωσιν ἔτι περαιτέρω τὰς ἐργασίας, δοθέντος ὅτι αἱ περιφέρειαί των παρέχουσι τὴν δυνατότητα ταύτην, πλὴν ἡ ἔλλειψις ἐπαρκοῦς δυνάμεως ἀποβαίνει ἀνασταλτικὸς παράγων τῆς δραστηριότητός των.

Οἱ συνεπεῖς καὶ προοδευτικοὶ συν-

Ἡ Ἐκπροσώπησις εἰς ἐπανειλημμένα διαβήματά της πρὸς τοὺς ἁρμοδίους ὑπηρεσιακοὺς παράγοντας, μετέφερεν τὴν ἐν τοῖς Ὑποκαταστήμασι ἐπικρατοῦσαν κατάστασιν καὶ πλειστάκις, κατὰ τὸ παρελθόν, εὑρέθη εἰς τὴν ἀδήριτον ἀνάγκην νὰ ἐπικαλεσθῇ τὴν παρέμβασιν τοῦ ἁρμοδίου Ὑπουργείου.

Ἐπιθυμοῦσα ἤδη ν' ἀποφύγῃ τὴν ὁδὸν ταύτην, ἀπευθύνει τὴν παράκλησιν καὶ ἀναμένει ὅπως ληφθῇ, τὸ δυνατὸν συντομώτερον, μέριμνα ἐπανδρώσεως τῶν ἐπαρχιακῶν Ὑποκαταστημάτων ἀφ' ἑνός, ἀφ' ἑτέρου δοθοῦν, μετ' αὐτήν, αὐστηρόταται ἐντολαὶ περὶ σεβασμοῦ τῆς Ἐργατικῆς Νομοθεσίας ὑπὸ τῶν ὑπευθύνων ὀργάνων τῆς Τραπέζης.

Μετὰ τιμῆς
ΣΥΛΛΟΓΟΣ ΥΠΑΛΛΗΛΩΝ ΕΤΕ
Ο ΠΡΟΕΔΡΟΣ
Γ. ΚΑΡΑΠΑΝΟΣ
Ο ΓΕΝ. ΓΡΑΜΜΑΤΕΥΣ
Ι. ΠΑΠΑΔΟΠΟΥΛΟΣ

Η ΝΕΑ ΔΙΟΙΚΗΣΙ ΤΗΣ ΟΜΟΣΠΟΝΔΙΑΣ ΤΡΑΠΕΖΙΚΩΝ ΣΥΝ)ΟΥΧΩΝ

Τὴν 24ην Ἰουνίου 1964, κατηρτίσθη εἰς σῶμα ἡ ἐκλεγεῖσα τὴν 1ην Ἰουνίου 1964 Διοίκησι τῆς Ὁμοσπονδίας Τραπεζικῶν Συνταξιούχων ὡς ἀκολούθως:

Πρόεδρος: Κωστῆς Μελισσαρόπουλος. Ἀντιπρόεδρος: Τσαλίκης Στέφανος. Γενικὸς Γραμματεύς: Δαούσης Διονύσιος. Ταμίας: Ἀναστασιάδης Σαράντης. Ἔφορος: Παπανικολάου Πάνος. Μέλη: Γαλάνης Θεόδωρος, Οἰκονομόπουλος Χριστόδουλος, Φοίφας Λουκᾶς, Χριστοδουλιάς Σεραφείμ.

ΕΝΕΚΡΙΘΗ ΥΠΟ ΤΗΣ ΔΙΟΙΚΗΣΕΩΣ Η ΚΑΤΑΒΟΛΗ ΤΩΝ ΔΙΑΦΟΡΩΝ «3%»

ΠΡΟΚΑΤΑΒΟΛΗ ΕΝΤΟΣ ΤΟΥ ΜΗΝΟΣ - ΑΛΛΑ ΖΗΤΗΜΑΤΑ

Σχετικῶς μὲ τὴν ἐπίλυσιν τοῦ ἀνωτέρω θέματος — ἡ ὁποία ἐγένετο δεκτὴ ἀπὸ τὸ προσωπικὸν μὲ ἐνθουσιασμὸν — οἱ Σύλλογοι ἐξέδωσαν τὴν κατωτέρω ἀνακοίνωσιν:

Ἀγαπητοὶ Συνάδελφοι,

Ὅταν πρὸ πεντήκοντα ἡμερῶν ὁ κ. Διοικητὴς ἀνέλαβε τὴν Διοίκησιν τῆς Τραπέζης δὲν ἔσπευσε νὰ δώσῃ ἀφειδῶς ὑποσχέσεις εἰς τὸ Προσωπικόν, ὡς, κατὰ συνήθειαν, δίδονται, περιορισθεὶς νὰ δηλώσῃ ὅτι θὰ δημιουργήσῃ δι' αὐτὸ τὰς προϋποθέσεις αἱ ὁποῖαι θὰ τῷ ἐπέτρεπον νὰ ἀξιώσῃ μείζονα ἀπόδοσιν. Καὶ λέγων μείζονα ἀπόδοσιν δὲν ἠννόει, ἀσφαλῶς, τὴν ἐντὸς τῶν περιωρισμένων πλαισίων τῶν Γραφείων τοιαύτην, δεδομένου ὅτι ἐγνώριζεν ὅτι παρ' οὐδενὸς δύναται ν' ἀμφισβητηθῇ ἡ φιλότιμος προσπάθεια ὅλων τῶν συναδέλφων, ἀλλὰ τὴν ἀνάπτυξιν δραστηριότητος καὶ οὐσιαστικῆς συμβολῆς τῶν ἐν τῇ Τραπέζῃ ἐργαζομένων, ἐκτὸς αὐτῶν, διὰ τῆς προσελκύσεως πελατείας καὶ τῆς ἐν γένει αὐξήσεως τῶν ἐργασιῶν τοῦ Ἱδρύματος.

Διὰ τῆς ἑτέρας δηλώσεώς του ὅτι δὲν βλέπει λόγον ἀντιδικίας μὲ τὸ Προσωπικὸν ἀπέδωκε τὴν πρέπουσαν ἀξίαν εἰς τὸ ἐργατικὸν δυναμικὸν τῆς Τραπέζης καὶ ἔμμεσα ἐξεδήλωσε τὴν πίστιν ἐπὶ τῆς ἀνάγκης συνεργασίας τῶν δύο συντελεστῶν δράσεως, διότι ἔχει ἀποδειχθῆ ὅτι οἱ κλυδωνισμοὶ τοῦ Ἱδρύματος καὶ αἱ ἐντεῦθεν ζημίαι ἐπέρχονται ὁσάκις οὗτοι ὁδηγοῦνται εἰς διαμάχην καὶ δὴ συνεχῆ.

Οἱ γνωρίσαντες, καὶ εὐτυχῶς γνωρίζομεν σχεδὸν ὅλοι μας, τὴν προσωπικότητα τοῦ Κου Διοικητοῦ δὲν εἶχον καμμίαν ἀμφιβολίαν ὅτι χάρις εἰς τὴν εὐρυτάτην οἰκονομολογικὴν καὶ γενικὴν μόρφωσίν του, ὡς καὶ τὴν διακρίνουσαν αὐτὸν συνέπειαν ἔναντι τῶν ἀνθρωπίνων προβλημάτων, διὰ τὴν ἐπίλυσιν τῶν ὁποίων ἀπὸ τοῦ πολιτικοῦ στίβου ἠγωνίσθη μὲ σθένος καὶ ἀποφασιστικότητα, θὰ ὡδηγεῖτο εἰς τὴν μετὰ τῆς αὐτῆς γενναιότητος ἀντιμετώπισιν τῶν προβλημάτων, τὰ ὁποῖα ἀπασχολοῦν κατὰ τὴν παροῦσαν στιγμήν, τὴν Τράπεζαν καὶ τὴν τάξιν μας.

Ἐλάχιστοι ὑπῆρξαν ἐκεῖνοι, οἱ ὁποῖοι ἄγνωστον ἐκ ποίων ἐλατηρίων κινούμενοι, ἐπεχείρησαν, ἐπὶ ματαίῳ, νὰ δημιουργήσουν ἀντιθέτους ἐντυπώσεις.

Κατόπιν ὅμως τῆς κατὰ τὴν παρελθοῦσαν Παρασκευήν, δι' εἰσηγήσεως τοῦ Κου Διοικητοῦ εἰς τὸ Δ. Συμβούλιον τῆς Τραπέζης, ληφθείσης ἀποφάσεως περὶ ἐγκρίσεως ἐπιλύσεως τοῦ σοβαροῦ ἐπιμάχου αἰτήματος — τοῦ χαρακτηρισθέντος ὡς 3% — οὐχὶ διὰ τῆς Δικαστικῆς ὁδοῦ, ἐπεσφραγίσθησαν αἱ προεκτεθεῖσαι ἀντιλήψεις μας καί, ὡς πιστεύομεν, τὸ γεγονὸς τοῦτο ἀποτελεῖ ἱστορικὴν ἀφετηρίαν τῆς ἐπὶ νέων ἀντιλήψεων πορείας τῆς Τραπέζης, δικαιώνει δὲ συγχρόνως, διὰ μίαν εἰσέτι φοράν, τὴν ἐκπροσώπησιν διὰ τὴν ὀρθὴν στάθμισιν καὶ ἀντιμετώπισιν τῶν ἑκάστοτε δημιουργουμένων καταστάσεων.

Συνάδελφοι,

Καθ' ἡμᾶς, ἡ ἔκφρασις τῶν ἰδικῶν μας εὐχαριστιῶν καὶ ὁλοκλήρου τοῦ συναδελφικοῦ κόσμου πρός τε τὸν Κον Διοικητήν, τὰ μέλη τῆς Διοικήσεως, τὸν κ. Διευθυντὴν Προσωπικοῦ καὶ λοιποὺς ὑπηρεσιακοὺς παράγοντας θ' ἀπετέλει μίαν τυπικὴν καὶ ἄνευ οὐσιαστικοῦ περιεχομένου ἐκδήλωσιν, θὰ ἐδημιούργει δέ, ἴσως, εἰς τοὺς ὀλίγους, τὴν ἐντύπωσιν ἀναθεωρήσεως τῆς συνδικαλιστικῆς τακτικῆς μας, ἥτις, δέον νὰ τονισθῇ, παρέμεινεν, παραμένει καὶ θὰ παραμείνῃ ἀμετάβλητος καὶ ἡ ὁποία, διὰ νὰ μὴν ἐπαναλαμβάνωμεν τὰς γνωστὰς εἰς ὅλους ἀντιλήψεις μας συνοψίζεται δι' ὀλίγων εἰς τὰ ἑξῆς: Νὰ ἐξαίρωμεν καὶ χειροκροτῶμεν τοὺς Διοικοῦντας τὸ Ἵδρυμα διὰ τὰς δικαίας πράξεις, ἀνεξαρτήτως ἐὰν αὗται ἔχωσιν ἄμεσον ἀντίκτυπον ἐπὶ τῆς θέσεως τοῦ Προσωπικοῦ, ν' ἀντιτασσώμεθα δὲ καὶ ἀγωνιζώμεθα δι' ὅλων τῶν μέσων εἰς τὰς βλαπτικὰς τοιαύτας.

Κρίνομεν συνεπῶς ἀναγκαῖον νὰ δηλώσωμεν ὅτι δὲν διαφεύγει τῆς προσοχῆς μας ὅτι πολλὰ σοβαρὰ ζητήματα τῆς τάξεώς μας λιμνάζοντα ἀπὸ ἐτῶν, ἀναμένουν τὴν λύσιν των, ἥτις δὲν ἐπιδέχεται μακρὰς ἀναβολάς. Ἐπιβάλλεται ὅμως νὰ μὴν παραγνωρίζηται παρ' οὐδενὸς ὅτι ἡ παροῦσα Διοίκησις παρέλαβεν μίαν ἀθλίαν ἀπὸ πάσης ἀπόψεως καὶ ἄκρως σοβαρὰν κληρονομίαν τῆς ἀπελθούσης, ἡ ὀρθὴ ἀντιμετώπισις καὶ ἐξάλειψις τῆς ὁποίας ὑπαγορεύεται ὑπὸ τοῦ κοινοῦ συμφέροντος Τραπέζης καὶ ἐργαζομένων.

Συνάδελφοι,

Ἀναλογοζόμενοι τὰς βαρείας εὐθύνας μας ἔναντι τῆς τοιαύτης καταστάσεως ἀπευθύνομεν πρὸς ὅλους σας τὴν παράκλησιν ὅπως ὁπλισθῆτε μὲ μικρὰν ὑπομονήν, ὄντες βέβαιοι ὅτι ἡ Ἐκπροσώπησις ἄγρυπνος φρουρὸς τῶν συμφερόντων τῆς τάξεως ἀλλὰ καὶ τῆς Τραπέζης, παρακολουθεῖ ὅλας τὰς ἐν αὐτῇ ἐξελίξεις, βασιζομένη δὲ εἰς τὴν δήλωσιν τοῦ Κου Διοικητοῦ ὅτι δὲν δέχεται οἱ ὑπάλληλοι τῆς Ἐθνικῆς νὰ ἀμοίβωνται κατώτερον ἄλλων Τραπεζιτικῶν πιστεύει ὅτι δὲν θὰ βραδύνῃ ἡ ἐξομοίωσίς μας μὲ τοὺς συναδέλφους τῶν ἄλλων Τραπεζῶν, κατὰ ταὐτόχρονον δὲ πρότασιν καὶ δήλωσιν τοῦ Κου Διοικητοῦ, θὰ πραγματοποιηθῇ συντόμως συζήτησις μετὰ τῶν Προέδρων τῶν Συλλόγων ἐπὶ τοῦ θέματος τούτου καὶ ὅλων τῶν ἀπασχολούντων τὸ Προσωπικὸν βασικῶν θεμάτων.

Συνάδελφοι,

Μετ' ὀλίγον συμπληροῦται ὁλόκληρος ἐννεαετία καθ' ἣν ὅλοι μας προσεφέραμεν ὅ,τι ἦτο δυνατόν, ἵνα τὸ Ἵδρυμα ὁδηγηθῇ εἰς τὴν παλαιάν του αἴγλην, ἐδόθησαν δὲ «ἀφειδῶς», διαβεβαιώσεις περὶ συμπορεύσεως καὶ τῆς ἰδικῆς μας θέσεως αἱ ὁποῖαι οὐδόλως ἐπραγματοποιήθησαν.

Δυστυχῶς, ὡς γνωρίζομεν ἅπαντες, μέγα μέρος τῶν θυσιῶν καὶ ἀγώνων μας κατηναλώθησαν πρὸς ἀποτροπὴν κινδύνων κατὰ τῆς Τραπέζης καὶ τοῦ Προσωπικοῦ της διὰ τὸ μεγαλύτερον μέρος τῶν ὁποίων τὴν εὐθύνην ἔφερεν ἡ μέχρι προσφάτως διοικοῦσα κατάστασις.

Τὸ καθῆκον μᾶς ἐπιβάλλει νὰ τὴν μεταβάλωμεν ἐξαντλοῦντες ὅλον τὸ ἐνδιαφέρον μας, ὑποβοηθοῦντες οὕτω τὸ βαρὺ ἔργον τῆς σημερινῆς Διοικήσεως.

Ἂς τὸ πράξωμεν εἰς τὸ ἀκέραιον ὄντες βέβαιοι ὅτι καὶ ἡ Διοίκησις θὰ πράξῃ πρὸς ὅλους μας τὸ ἰδικόν της.

Ὑπάλληλοι Λογιστ. καὶ Ταμ. Κλάδου

Πληροφορούμεθα ὅτι ἐντὸς τοῦ Αὐγούστου πρόκειται νὰ ρυθμισθῇ τὸ θέμα τῶν Ὑπαλλήλων τοῦ Λογιστικοῦ καὶ Ταμειακοῦ Κλάδου, οἱ ὁποῖοι προσελήφθησαν ἀρχικῶς εἰς τὴν Ὑπηρεσίαν τῆς Τραπέζης ἐπὶ βαθμῷ Κλητῆρος, χρησιμοποιηθέντες εἰς ὑπαλληλικὰ καθήκοντα. Τὴν ὡς ἄνω περίπτωσιν εὑρίσκομεν καὶ ἡμεῖς δικαίαν καὶ ἐπιθυμοῦμεν τὴν ταχεῖαν ρύθμισίν της.

Προαγωγαὶ

Ἤρχισαν καὶ ἐκρίθησαν οἱ Δόκιμοι καὶ Ὑπολογισταὶ Β' 1964, ἀκολουθοῦν τῶν ὑπολοίπων βαθμῶν. Αἱ προαγωγαὶ τῶν Λογιστῶν Α', Ὑποτμηματαρχῶν, Τμηματαρχῶν κλπ. τοῦ 1963 καὶ 1964 θὰ γίνουν ταυτοχρόνως.

ΣΥΣΤΑΣΙΣ ΕΠΙΤΡΟΠΗΣ ΔΙΑ ΤΗΝ ΔΗΜΙΟΥΡΓΙΑΝ ΝΟΣΗΛΕΥΤΙΚΟΥ ΙΔΡΥΜΑΤΟΣ

Τὰ Διοικητικὰ Συμβούλια τῶν Ταμείων Ὑγείας τῶν Τραπεζῶν Ἐθνικῆς, Ἑλλάδος, Ἀγροτικῆς καὶ τ. Ἀθηνῶν ἀπεφάσισαν ὁμοφώνως τὴν σύστασιν Ἐπιτροπῆς διὰ τὴν μελέτην ἱδρύσεως ἀφ' ἑνὸς Νοσοκομείου καὶ ἀφ' ἑτέρου Ἀναρρωτηρίου — Γηροκομείου τῶν Τραπεζοϋπαλλήλων.

Πρὸς τοῦτο συνεστήθη Ἐπιτροπὴ ἐκ Συμβούλων τῶν ὡς ἄνω Ταμείων ἀποτελουμένη ἐκ τῶν σδ. Παντ. Σερέφογλου (Ἀγροτικῆς) ὡς Προέδρου, Αἰκατερίνης Κόκκοτα (Ἐθνικῆς) ὡς Γραμματέως, καὶ Ἀντ. Κατάκη (Ἐθνικῆς), Παν. Τσιλιμίγκρα (Ἑλλάδος), Ἐμμ. Παπαδεροῦ (Ἑλλάδος), Γεωρ. Ἀγαθοπούλου (τ. Ἀθηνῶν) καὶ Νικολ. Κοντογιάννη (τ. Ἀθηνῶν) ὡς Μελῶν.

Τὰ Δ.Σ. τῶν Ταμείων εἶναι ἄξια παντὸς ἐπαίνου διὰ τὴν πρωτοβουλίαν των αὐτήν.

ΚΑΤΑΡΓΗΣΙΣ ΕΝΟΣ ΕΡΓΑΣΙΜΟΥ ΑΠΟΓΕΥΜΑΤΟΣ ΣΤΑ ΚΑΤΑΣΤΗΜΑΤΑ ΟΛΩΝ ΤΩΝ ΤΡΑΠΕΖΩΝ ΚΑΤΕΡΙΝΗΣ

● ΝΑ ΓΕΝΙΚΕΥΘΗ ΤΟ ΤΑΧΥΤΕΡΟΝ

Κατόπιν συνεννοήσεως τῶν κ. κ. Δ)τῶν τῶν Τραπεζῶν Ε.Τ.Ε. καὶ Ἰονικῆς—Λαϊκῆς, ἔγινεν ἀποδεκτὸν τὸ αἴτημα τῶν συναδέλφων τῶν ὑπ)μάτων καὶ ἀπὸ τοῦ παρελθόντος μηνὸς τὰ ἐργάσιμα ἀπογεύματα περιωρίσθησαν εἰς δύο.

Ἀξίζει νὰ σημειωθῇ ὅτι οἱ συνάδελφοι, μεταξὺ τῶν ὁποίων ἐπικρατεῖ ἐνθουσιασμός, ἀνταπεκρίθησαν πλήρως εἰς τὰς ὑποχρεώσεις των καὶ οὐδεμία παρετηρήθη καθυστέρησις. Ἔτσι ἀποδεικνύεται ὅτι μόνον λόγοι ἐκμεταλλεύσεως τοῦ προσωπικοῦ—ὅπως ἐγένετο ἐπὶ προηγουμένης Διευθύνσεως τῆς Τραπέζης μας εἰς Κατερίνην—εἶναι ἐκεῖνοι ποὺ ἐπιβάλλουν τὴν διατήρησιν τοῦ ἀναχρονιστικοῦ μέτρου τῆς ἀπογευματινῆς ἐργασίας εἰς τὴν Ἐπαρχίαν.

Τὸ παράδειγμα τῆς Κατερίνης θὰ ἠμποροῦσε νὰ ἐφαρμοσθῇ, ὡς μεταβατικὸν στάδιον, εἰς ὅλας τὰς ἐπαρχιακὰς πόλεις. Ὅπως π.χ. εἰς τὴν ὄχι καὶ πολὺ ἀπέχουσαν Κοζάνην, ὅπου διατηρεῖται τὸ ἐξοργιστικὸν καθεστὼς τῶν 4 ὑποχρεωτικῶν ἀπογευμάτων.

ΠΑΙΔΙΚΕΣ ΚΑΤΑΣΚΗΝΩΣΕΙΣ ΤΟΥ ΤΑΜΕΙΟΥ ΥΓΕΙΑΣ

Τὴν 3ην Αὐγούστου ἔληξε ἡ πρώτη Κατασκηνωτικὴ Περίοδος. Εἰς τὰς ἐγκαταστάσεις τοῦ Διονύσου ἔλαβε χώραν ἑορτή, κατὰ τὴν διάρκειαν τῆς ὁποίας αἱ Κατασκηνώτριαι ἐπαρουσίασαν ἕνα ἐκλεκτὸ πρόγραμμα, καταχειροκροτηθεῖσαι. Εἰς τὴν ὡς ἄνω ἑορτὴν παρευρέθησαν οἱ Γονεῖς καὶ Κηδεμόνες τῶν Κατασκηνωτριῶν, μετὰ δὲ τὸ πέρας αὐτῆς ηὐχαρίστησαν θερμότατα τόσον τὸ Δ.Σ. ὅσον καὶ τοὺς Ἀρχηγὸν κ. Ν. Γιαννόπουλον καὶ τὴν Ὑπαρχηγὸν Δ)δα Τασίαν Σούκουλη, διὰ τὰς πολλαπλᾶς φροντίδας πρὸς τὰ τέκνα των.

Οἱ δύο Σύλλογοι τῶν Ὑπαλλήλων τῶν Ἀνωνύμων Ἀσφαλιστικῶν Ἑταιριῶν ὡς καὶ τῶν Ἀσφαλιστικῶν Ἐπιχειρήσεων, διαμαρτύρονται ἐντόνως διὰ τὴν μὴ εἰσέτι ἀπάντησιν ἐκ μέρους τῶν ἐργοδοτῶν, ἐπὶ τοῦ ἀπὸ μηνὸς καὶ πλέον ὑποβληθέντος Ὑπομνήματός των.

Τὸ ἐν λόγῳ Ὑπόμνημα σκοπὸν ἔχει τὴν ἀνανέωσιν καὶ ἀναδιάθρωσιν ἐπὶ νέων βάσεων τῶν ἀπὸ μηνὸς Φεβρουαρίου 1963 ληξασῶν καὶ μὴ εἰσέτι ἀνανεωθεισῶν Συλλογικῶν Συμβάσεων.

ΟΙ ΑΣΦΑΛΙΣΤΙΚΟΙ ΥΠΑΛΛΗΛΟΙ ΚΑΙ ΤΑ ΖΗΤΗΜΑΤΑ ΤΟΥΣ

Τὴν 10ην τρέχοντος ἐπραγματοποιήθη εἰς τὸ θέατρον Φὺρστ (Σαμαρτζῆ) ἡ συγκέντρωσις τῶν ὑπαλλήλων Ἀσφαλιστικῶν Ἑταιρειῶν καὶ ἐπιχειρήσεων. Καίτοι αὕτη συνέπεσε μὲ τὰ γεγονότα τῆς Κύπρου, ἐσημείωσεν ἀπόλυτον ἐπιτυχίαν παρὰ τὸ γεγονὸς ὅτι παρετηρήθη ἀποχὴ μεγάλου ποσοστοῦ τῶν εἰς τὴν Ἀσφαλιστικὴν Ἑταιρείαν «Ἐθνικὴ» ἐργαζομένων, οἱ ὁποῖοι προφανῶς δὲν ἔχουν ἀντιληφθῆ καὶ ἐκτιμήσει δεόντως τὴν σημασίαν ἣν ἐνέχει, ἰδίᾳ κατὰ τὴν παροῦσαν στιγμήν, ἡ συνένωσις τῶν ἐργατικῶν δυνάμεων, διὰ τὴν ἀντιμετώπισιν τῶν προβλημάτων ὑφισταμένων καὶ ἀνακυψομένων τῆς τάξεώς των.

Ὡς μᾶς ἐπληροφόρησαν εἰς τὴν Ἀσφαλιστικὴν Ἑταιρείαν «Ἡ Ἐθνικὴ» ἀπὸ μακροῦ χρόνου ὑφίσταται φεουδαρχικὸν καθεστώς, συνέπεια τοῦ ὁποίου εἶναι ἡ παρατηρηθεῖσα ἀποχὴ ἣν ἡμεῖς εὑρίσκομεν τελείως ἀδικαιολόγητον. Διότι διὰ τοὺς ἐργαζομένους ἀποτελεῖ καθῆκον νὰ σαρώσουν αὐτὰ τὰ φέουδα. Κι' αὐτὸ καλοῦνται ν' ἀντιληφθοῦν καὶ πραγματοποιήσουν ἂν πιστεύουν ὅτι οἱ ἐργαζόμενοι δὲν εἶναι δοῦλοι, ἀλλ' ἄνθρωποι μὲ ὑποχρεώσεις ἀλλὰ καὶ δικαιώματα.

Ἀντιθέτως χαρακτηριστικὴ ὑπῆρξεν ἡ προσέλευσις τῶν εἰς τὰς Ἀσφαλιστικὰς Ἑταιρείας καὶ ἐπιχειρήσεις ἐργαζομένων γυναικῶν, εἰς τὰς ὁποίας ὁμολογουμένως ἀξίζουν θερμὰ συγχαρητήρια διὰ τὴν ἀγωνιστικότητά των.

Ἐν πάσῃ περιπτώσει κατὰ τὴν συγκέντρωσιν ἀνεπτύχθησαν ὑπὸ τῶν ἀγορητῶν τ' ἀπασχολοῦντα κατὰ τὴν παροῦσαν στιγμὴν ζητήματα τοὺς ἀσφαλιστικοὺς ὑπαλλήλους καὶ ἐτονίσθη ἡ ἀνάγκη τῆς δυναμικῆς ἀντιμετωπίσεως τῆς ἀρνητικῆς θέσεως τῆς ἐργοδοσίας.

Ὑπὸ τὸ πνεῦμα αὐτὸ ὡμίλησε καὶ ὁ Πρόεδρος τοῦ Συλλόγου μας ὅστις κατόπιν προσκλήσεως παρηκολούθησε τὴν συγκέντρωσιν, τονίσας ἰδιαιτέρως ὅτι ἡ κατάκτησις τῶν δικαίων ἐπιτυγχάνεται δι' ἀγώνων ἐκδηλουμένων ὑπὸ διαφόρους μορφάς.