Διευθύνεται
ὑπὸ Συντακτικῆς Ἐπιτροπῆς
●
Γραφεῖα
ΡΟΥΖΒΕΛΤ (Ἀκαδημίας) 60
Τηλ. 613.859 234.659

ΤΡΑΠΕΖΙΤΙΚΗ

ΟΡΓΑΝΟΝ ΤΟΥ ΣΥΛΛΟΓΟΥ ΤΩΝ ΥΠΑΛΛΗΛΩΝ ΕΘΝΙΚΗΣ ΤΡΑΠΕΖΗΣ

Τετάρτη 1 Ἰουλίου 1964
●
ΜΗΝΙΑΙΑ ΕΚΔΟΣΙΣ
Τιμὴ φύλλου δραχ. 1
●
ΑΡΙΘΜΟΣ ΦΥΛΛΟΥ 256 (350)

ΑΠΟ ΤΗΣ 15ΗΣ ΙΟΥΝΙΟΥ

Ο κ. ΓΕΩΡΓΙΟΣ ΜΑΥΡΟΣ ΑΝΕΛΑΒΕ ΤΗΝ ΔΙΟΙΚΗΣΙΝ ΤΗΣ ΤΡΑΠΕΖΗΣ

Δηλώσεις πρὸς τὸν τύπον ἐπὶ τῇ ἀναλήψει τῆς Διοιυήσεως - Ἐγκύκλιος πρὸς τὸ Προσωπιυὸν - Παρουσίασις τοῦ Διοιυητιυοῦ Συμβουλίου τοῦ Συλλόγου.

ΚΥΡΙΕ ΔΙΟΙΚΗΤΑ,

Ἡ ἐκπροσώπησις καὶ δι' αὐτῆς ὁλόκληρον τὸ Σῶμα τῶν Ὑπαλλήλων τῆς Ἐθνικῆς Τραπέζης σᾶς ἀπευθύνει τὰ θερμὰ συγχαρητήρια καὶ σᾶς εὔχεται πλὴρη ἐπιτυχίαν εἰς τὸ ἔργον τὸ ὁποῖον ἀναλαμβάνετε.

Ἔχουσα σαφῆ ἐπίγνωσιν τῆς ἀποστολῆς της καὶ πλήρη γνῶσιν τῆς ἐν τῇ Τραπέζῃ καταστάσεως σᾶς διαβεβαιοῖ ὅτι ἐπιθυμία της εἶναι ν' ἀποβῇ ὁ πολύτιμος συνεργάτης σας καὶ οὐχὶ ὁ ἀντίδικος.

Καὶ πιστεύει ὅτι αἱ ἱκανότητές σας θὰ ὁδηγήσουν εἰς τὸν ὀρθὸν δρόμον διὰ τὸ καλὸν τοῦ Ἱδρύματος, τῶν ἐργαζομένων καὶ ὁλοκλήρου τοῦ Ἑλληνικοῦ Λαοῦ, ὅστις ἐκφράζει τὴν πρὸς αὐτὸν ἐμπιστοσύνην του.

Εἶναι γνωστὸν ὅτι ἡ Ἐθνικὴ Τράπεζα ἤσκησε ἐπὶ 120 ἔτη κοινωνικοοικονομικὴν πολιτικὴν καὶ συνετέλεσεν εἰς τὴν ἀνύψωσιν τοῦ βιοτικοῦ ἐπιπέδου τοῦ λαοῦ.

Κατὰ τὴν τελευταίαν ἑξαετίαν ἀπώλεσε τὸν δρόμον της.

Διὰ νὰ καταστῇ δυνατὸν νὰ ἐπανεύρῃ τοῦτον ἐπιβάλλεται νὰ καινοτομήσητε καὶ νὰ προέλθητε εἰς τὴν λῆψιν τολμηρῶν καὶ γενναίων ἀποφάσεων καὶ πιστεύομεν ὅτι θὰ τὸ πράξητε.

Πιστεύει ἀκόμη ἡ ἐκπροσώπησις, ὅτι ἐνισχυμένος μὲ τοὺς ἐκλεκτοὺς καὶ ἱκανωτάτους συνεργάτας σας κ. κ. Ὑποδιοικητὰς καὶ τὴν συμπαράστασιν τοῦ Προσωπικοῦ θὰ ἐπιτελέσητε πλήρες ἔργον.

Κύριε Διοικητά,

Οἱ ἐν τῇ Τραπέζῃ ἐργαζόμενοι διεξῆγαγον ἔντονον ἀγῶνα διὰ τὴν ἐπικράτησιν κοινωνικοοικονομικῆς δικαιοσύνης ἐν τῷ Τόπῳ. Δὲν ἐζήτησαν οὐδὲ ζητοῦν νὰ γίνουν ἡ προνομιοῦχος τάξις τῶν ἐν τῇ χώρᾳ ἐργαζομένων. Ἀξιοῦν ὅμως δικαιοσύνην καὶ μόνον δικαιοσύνην.

Τὴν Δευτέραν 15ην Ἰουνίου προσῆλθε εἰς τὴν Τράπεζαν καὶ ἀνέλαβε τὰ καθήκοντά του ὁ νέος Διοικητὴς κ. Γεώργιος Μαῦρος.

Ὁ κ. Μαῦρος προέβη εἰς δηλώσεις πρὸς τὸν Τύπον ἐπὶ τῇ ἀναλήψει τῆς διοικήσεως, εἰς τὰς ὁποίας ἀνέφερεν ὅτι α) ἡ ἀνάληψις τῆς διοικήσεως τῆς Ἐθνικῆς Τραπέζης ἐνέχει πρὸ παντὸς τὴν ἔννοιαν ἀποδοχῆς μεγίστης εὐθύνης γιὰ τὴν ἐπιτάχυνσι τῆς οἰκονομικῆς ἀναπτύξεως τῆς χώρας. β) Τὸ ὕψος τοῦ ἐνεργητικοῦ τῆς Ἐθνικῆς Τραπέζης ὑπερβαίνει ἤδη τὸ ὕψος τοῦ προϋπολογισμοῦ τοῦ κράτους, οἱ χορηγήσεις της εἶναι ἀνώτερες τῆς νομισματικῆς κυκλοφορίας καὶ τηρουμένων τῶν ἀναλογιῶν, οὐδεμία χώρα διαθέτει μεγαλύτερο πιστωτικὸ ἵδρυμα. γ) Ὁ ρόλος της εἶναι κεντρικὸς στὴν παροῦσα ἀποφασιστικὴ καμπὴ τῆς οἰκονομικῆς ἐξελίξεως τῆς χώρας καὶ δ) Ἡ ἀνάληψις τῆς διοικήσεως τῆς Τραπέζης, θὰ ἀποτελεῖ προσωπικῶς γι' αὐτὸν σημαντικὸ σταθμὸ εἰς τὴν σταδιοδρομία του ὡς δημοσίου ἀνδρός.

Ὁ κ. Γ. Μαῦρος ὑπέβαλε τὴν παραίτησίν του ἀπὸ βουλευτὴς καὶ ἐζήτησε νὰ καθορισθοῦν οἱ ἀποδοχές του, ὡς Διοικητοῦ τῆς Τραπέζης εἰς τὸ ὕψος τῆς βουλευτικῆς ἀποζημιώσεως, ἄνευ ἑτέρας προσθέτου ἀμοιβῆς ἀπὸ ἑταιρίες καὶ ὀργανισμοὺς εἰς τὴν διοίκησιν τῶν ὁποίων θὰ μετέχῃ, ὡς διοικητὴς τῆς Τραπέζης.

Ἐγκύκλιος πρὸς τὸ Προσωπικόν

Ἐπὶ τῇ ἀναλήψει τῶν καθηκόντων του ὁ κ. Διοικητής, ἀπηύθυνε δι' ἐγκυκλίου του, ἐγκάρδιον χαιρετισμὸν πρὸς τὸ Προσωπικὸν τῆς Τραπέζης. Εἰς τὴν ἰδίαν ἐγκύκλιον, καθορίζει τὸν ρόλον τὸν ὁποῖον ὀφείλει νὰ διαδραματίσῃ τὸ Ἵδρυμα κατὰ τὰ ἀμέσως προσεχῆ ἔτη καὶ ὁ ὁποῖος συνίσταται εἰς τὴν ὑποβοήθησιν τοῦ ἀναπροσανατολισμοῦ τῆς οἰκονομίας τῆς Χώρας ἀπὸ τὰ στενὰ ἐθνικὰ εἰς τὰ εὐρύτερα εὐρωπαϊκὰ πλαίσια. Διὰ τὴν ἐπιτυχίαν τοῦ σκοποῦ αὐτοῦ, θεωρεῖ ὡς ἀπαραίτητον τὴν ἐκδήλωσιν καὶ ἀνάπτυξιν ἐντόνου συναγωνιστικοῦ πνεύματος εἰς ὅλας τὰς βαθμίδας τῆς ἱεραρχίας τῆς Τραπέζης. Τέλος, ὑπόσχεται τὴν δημιουργίαν τῶν ἀπαραιτήτων προϋποθέσεων αἱ ὁποῖαι θὰ εὐνοήσουν τὴν ἐκδήλωσιν τῆς ἐπηυξημένης δραστηριότητος, ὅπως τὴν προώθησιν τῶν ἱκανῶν ὑπαλλήλων μὲ μόνα κριτήρια τὴν ἀπόδοσιν καὶ τὸ ἦθος καὶ τὴν ἐν γένει ὑπηρεσιακὴν καὶ ἠθικὴν τάξιν.

Ἡ παρουσίασις τοῦ Δ. Σ. τοῦ Συλλόγου

Τὸν κ. Διοικητὴν ἐπεσκέφθη εἰς τὸ γραφεῖον του τὸ Διοικ. Συμβούλιον τοῦ Συλλόγου μας ἐν ὁλομελείᾳ καὶ τὸν συνεχάρη ἐπὶ τῇ ἀναλήψει τῶν καθηκόντων του. Ὁ κ. Πρόεδρος, παρουσίᾳ καὶ τῶν τριῶν Ὑποδιοικητῶν τῆς Τραπέζης, προσεφώνησε τὸν κ. Γ. Μαῦρον, τοῦ ηὐχήθη πλήρη ἐπιτυχίαν εἰς τὸ ἔργον του καὶ ἐξέφρασε τὴν βεβαιότητα ὅτι, ἐνισχυμένος ἀπὸ τοὺς ἐκλεκτοὺς καὶ ἱκανωτάτους συνεργάτας του κ. κ. Ὑποδιοικητὰς καὶ μὲ τὴν συμπαράστασιν τοῦ Προσωπικοῦ θὰ ἐπιτελέσῃ πλήρες ἔργον. Τέλος ἀνέφερεν ὅτι οἱ ἐργαζόμενοι εἰς τὴν Τράπεζαν, οἱ ὁποῖοι διεξήγαγον ἔντονον ἀγῶνα διὰ τὴν ἐπικράτησιν κοινωνικοοικονομικῆς δικαιοσύνης εἰς τὸν Τόπον, δὲν ζητοῦν νὰ γίνουν ἡ προνομιοῦχος τάξις τῶν ἐργαζομένων ἀλλὰ ἀξιοῦν δικαιοσύνην καὶ μόνον δικαιοσύνην.

Ὁ κ. Διοικητὴς ἀφοῦ ηὐχαρίστησε τὸν κ. Πρόεδρον διὰ τὰ συγχαρητήρια καὶ τὰς εὐχάς του, ἐτόνισεν ὅτι ἐπιθυμία του εἶναι νὰ συνεργασθῇ μὲ τὸν Σύλλογον καὶ ἐλπίζει ὅτι οὐδέποτε θὰ ἀντιμετωπίσῃ ὡς ἀντιδίκους τοὺς ἐκπροσώπους τῶν ἐργαζομένων εἰς τὴν Τράπεζαν.

ΔΙΑ ΤΗΝ 12ΗΝ ΚΑΙ 13ΗΝ ΑΥΓΟΥΣΤΟΥ

ΣΥΓΚΑΛΕΙΤΑΙ ΤΟ ΠΑΝΕΛΛΑΔΙΚΟΝ ΣΥΝΕΔΡΙΟΝ ΤΗΣ ΟΜΟΣΠΟΝΔΙΑΣ ΜΑΣ

ΕΚΛΟΓΗ ΝΕΩΝ ΟΡΓΑΝΩΝ ΔΙΟΙΚΗΣΕΩΣ

Τὸ ἐκτελεστικὸν συμβούλιον τῆς ΟΤΟΕ, ἀπεφάσισε ὅπως συγκαλέσῃ τὸ Γ' Πανελλαδικὸ Παντραπεζοϋπαλληλικὸ Συνέδριο γιὰ τὴν 12η καὶ 13η Αὐγούστου, προκειμένου νὰ γίνῃ ἐκλογὴ Ἀντιπροσώπων της γιὰ τὸ 15ο Πανελλαδικὸ Συνέδριο τῆς Γ.Σ.Ε.Ε.

Ἐπίσης, κατὰ τὴν διάρκειαν τοῦ Συνεδρίου, τὸ Ἐκτελεστικὸ Συμβούλιο θὰ προβῇ στὸν ἀπολογισμὸ τοῦ μέχρι σήμερα ἔργου τῆς Ὁμοσπονδίας καὶ εἰς τὴν ἐκλογὴν νέων Ὀργάνων Διοικήσεως.

Μείωσις τῶν ἐπιχορηγήσεων τῆς Ἐργατικῆς Ἑστίας

Τὸ συμβούλιο τῆς Ἐργατικῆς Ἑστίας κατὰ τὴν συνεδρίασί του τῆς 15)6)64, ἀπεφάσισε τὴν μείωσι τῶν μηνιαίων ἐπιχορηγήσεων πρὸς τὰ Μακρικὰ Ἐργατικὰ Κέντρα Ἀθηνῶν, Πειραιῶς καὶ Θεσσαλονίκης καὶ πρὸς ὁρισμένες ὁμοσπονδίες, ποὺ ἐλάμβαναν μεγάλα ποσά.

Παρὰ τὴν ἀντίδρασιν τῶν ἀντιπροσώπων τοῦ Φ. Μακρῆ, οἱ ὁποῖοι ὄχι μόνον διεφώνησαν ριζικὰ γιὰ τὶς περικοπές ἀλλὰ καὶ ζήτησαν νὰ δοθοῦν χρήματα στὴ Γ.Σ.Ε.Ε. καθολικὴ παραμένει ἡ ἀξίωσι τῶν ἐργαζομένων γιὰ τὴ διακοπὴ κάθε ἐπιχορηγήσεως πρὸς τοὺς Μακρῆδες.

Ὁ κ. Μαῦρος ἐκπρόσωπος στὴν Διεθνῆ Τράπεζα

Δι' ἀποφάσεως τῆς Κυβερνήσεως ὡρίσθη ὡς ἐκπρόσωπος τῆς Ἑλλάδος εἰς τὸ Συμβούλιον τῶν Διοικητῶν τῆς Διεθνοῦς Τραπέζης ὁ Διοικητὴς τῆς Ἐθνικῆς Τραπέζης κ. Γ. Μαῦρος. Ὡς γνωστόν, ἡ ἐτησία γενικὴ συνέλευσις τῆς Διεθνοῦς Τραπέζης συγκροτεῖται τὸν προσεχῆ Σεπτεμβριον.

ΗΤΤΑ ΤΩΝ ΜΑΚΡΗΔΩΝ ΣΤΟ ΕΡΓ. ΚΕΝΤΡΟ ΠΑΤΡΩΝ

Περιφανῆ νίκη ἐπέτυχαν οἱ συνεπεῖς δυνάμεις τοῦ ἐκδημοκρατισμοῦ τοῦ συνδικαλιστικοῦ κινήματος, κατὰ τὶς ἀρχαιρεσίες τοῦ Ἐργατικοῦ Κέντρου Πατρῶν, τῆς 24ης Ἰουνίου.

Τὸ ψηφοδέλτιο τῆς «Συνδικαλιστικῆς Ἀλλαγῆς» ποὺ ἀπετελεῖτο ἀπὸ συνεπῆ δημοκρατικὰ ἐργατικὰ στελέχη, ἔλαβε 92 ψήφους ἐπὶ 169 ψηφισάντων. Ὁ ἐπὶ 12ετίαν πρόεδρος τοῦ Ἐργατικοῦ Κέντρου Πατρῶν, γνωστὸς πράκτωρ τοῦ Μακρῆ, κ. Γερ. Κουλουμπῆς ἀνετράπη καὶ ἐξελέγη νέα διοίκησις ὑπὸ τὸν κ. Ἄγγ. Μπαντοῦνο.

Ἡ ἐπιτυχία αὐτὴ τῆς ἐργατοϋπαλληλικῆς τάξεως τῶν Πατρῶν ἀποδεικνύει τὴ σαθρότητα τοῦ Μακρικοῦ καθεστῶτος καὶ θεωρεῖται ὡς ἀπαρχὴ γιὰ τὴν ἐκδίωξι τῶν ἐγκαθέτων τῆς Γ.Σ.Ε.Ε. καὶ τὴν ἐξυγίανσι τοῦ συνδικαλιστικοῦ κινήματος.

ΚΑΘΩΡΙΣΘΗΣΑΝ ΑΙ ΑΡΜΟΔΙΟΤΗΤΕΣ ΤΩΝ ΤΡΙΩΝ ΥΠΟΔΙΟΙΚΗΤΩΝ

Αἱ ἁρμοδιότητες τῶν ὑποδιοικητῶν τῆς Τραπέζης καθωρίσθησαν διὰ πράξεως τοῦ Διοικητοῦ κ. Γ. Μαύρου ὡς ἑξῆς: Αἱ διευθύνσεις Βιομηχανικῆς Πίστεως, Γενικῆς Ἐπιθεωρήσεως καὶ Γραμματείας ὑπήχθησαν εἰς τὸν ὑποδιοικητὴν κ. Ι. Παρασκευόπουλον. Αἱ διευθύνσεις Ἐργασιῶν ἐξωτερικοῦ, Ναυτιλιακῶν Ἐργασιῶν καὶ αἱ Νομικαὶ Ὑπηρεσίαι τῆς Τραπέζης, ὑπήχθησαν εἰς τὸν ὑποδιοικητὴν κ. Ν. Γαζῆν. Αἱ διευθύνσεις Καταστημάτων καὶ Ἐργασιῶν Ἐσωτερικοῦ καὶ Γενικοῦ Λογιστηρίου ὑπήχθησαν εἰς τὸν ὑποδιοικητὴν κ. Δ. Καλαμαριώτην.

Ὡσαύτως, ὡρίσθη, ὅτι τοῦ Συμβουλίου Ἐργασιῶν τῆς Τραπέζης προεδρεύει ὁ ὑποδιοικητὴς εἰς τὴν ἁρμοδιότητα τοῦ ὁποίου ὑπάγεται τὸ συζητούμενον θέμα, δύνανται δὲ νὰ μετέχουν αὐτοῦ πάντες οἱ ὑποδιοικηταί.

Στή 2α σελίδα

ΠΩΣ ΘΑ ΠΕΡΑΣΕΤΕ ΤΟ ΚΑΛΟΚΑΙΡΙ...

●Πάρος—Κεφαλλονιὰ—Ὀλυμπιακὴ ἀκτὴ Κυλλήνης—Ἐπιδαύρια 1964— Ἀεροπορικὲς ἐκδρομὲς στὸ Παρίσι—Ἀπογευματινοὶ περίπατοι γιὰ μπάνια.

Ὁλόκληρο τὸ πλουσιώτατο πρόγραμμα τῆς ΕΦΕΤ ἡ ὁποία σὲ συνεργασία μὲ ἔγκυρα τουριστικὰ γραφεῖα καὶ μὲ ἐξαιρετικοὺς ὅρους συμμετοχῆς γιὰ τὰ μέλη της, σᾶς ἐξασφαλίζει φθηνές, ἄνετες καὶ πολιτισμένες διακοπές.

Ἐυδήλωσις τῆς Ε.Φ.Ε.Τ διά τόν ἀείμνηστον Βασιλέα Παῦλον

Τὴν παρελθοῦσαν Τετάρτην 24ην λήγοντος ἐπραγματοποιήθη ὁ ὑπὸ τῆς Ε.Φ.Ε.Τ. προγραμματισθεὶς ἀπογευματινὸς περίπατος εἰς Βαρυμπόμπην - Τατόϊ μὲ ἀθρόαν συμμετοχὴν συναδέλφων καὶ οἰκείων των, διατεθέντων πρὸς τοῦτο 2 μεγάλων Πούλμαν. Κατ' ἀρχὴν καὶ κατόπιν εἰδικῆς ἀδείας ἐγένετο ἐπίσκεψις τῶν ἐκεῖ Βασιλικῶν Τάφων, ἐπὶ δὲ τοῦ Τάφου τοῦ ἀειμνήστου Βασιλέως Παύλου κατετέθη στέφανος ἐκ δάφνης εἰς ἐκτέλεσιν σχετικοῦ ψηφίσματος τῆς Ε.Φ.Ε.Τ. ἐκδοθέντος ἐπὶ τῷ θανάτῳ Του.

ΑΠΟΛΟΓΙΣΜΟΣ ΚΑΙ ΠΡΟΣΔΟΚΙΑΙ

ΒΑΣΙΚΑ ΚΑΙ ΕΠΕΙΓΟΝΤΑ ΠΡΟΒΛΗΜΑΤΑ ΤΡΑΠΕΖΗΣ ΚΑΙ ΠΡΟΣΩΠΙΚΟΥ

Πολλὰ ὑπῆρξαν τὰ δεινὰ ποὺ ὑπέστησαν — Τράπεζα καὶ Προσωπικὸν — κατὰ τὴν τελευταίαν 12ετίαν.

Μέγα τμῆμα τῆς περιουσίας τοῦ Ἱδρύματος κατεσπαταλήθη ἀσκόπως (ἂν δὲν ἐληστεύθη) οἱ δὲ πάσης φύσεως πόροι του διετίθεντο ὡς ἐπὶ τὸ πλεῖστον κατὰ τὸν χειρότερον τρόπον.

Αἱ κεντρικαὶ ὑπηρεσίαι, βασικοὶ σπόνδυλοι εἰς τὸν ὅλον μηχανισμὸν τῆς λειτουργίας τῆς Τραπέζης ἐξηρθρώθησαν μεθοδικῶς, διὰ νὰ μὴ δύνανται ν' ἀντιδράσουν ἀποτελεσματικῶς εἰς τὴν ἂν μὴ ἰδιοτελῆ, ἀπερίσκεπτον διαχείρισιν τῶν ὑλικῶν της μέσων, ἐνῷ πλεῖσται μονάδες μετεβάλλοντο, κατὰ τὸ παράδειγμα τῆς κεφαλῆς, εἰς ἰδιωτικὰς ἐπιχειρήσεις τῶν ἑκάστοτε ἁρμοδίων, οἱ ὁποῖοι καταβάλλοντες τὸν κεφαλικὸν φόρον εἰς τοὺς πάσης φύσεως ἰσχυροὺς προστάτας των, καὶ ὡς ἐκ τούτου μὴ ὑποχρεούμενοι ἐν τῇ οὐσίᾳ νὰ λογοδοτήσουν, ἠδιαφόρουν διὰ τὰ πραγματικὰ συμφέροντα τοῦ Ἱδρύματος καὶ ἐθεράπευον μόνον τὰ ἰδικά των.

Ὡς εἶναι φυσικὸν ὑπὸ τὰς συνθήκας αὐτὰς οὐδὲ σκέψις ἐγένετο διὰ τὴν ἀναπροσαρμογὴν καὶ τὸν ἐκσυγχρονισμὸν τῶν μέσων καὶ μεθόδων τῆς λειτουργίας τοῦ πρώτου πιστωτικοῦ Ἱδρύματος τῆς χώρας, εἰς τὰς νέας συνθήκας ποὺ ἐδημιουργήθησαν ἐκ τῆς συγκροτήσεως εὐρυτέρων οἰκονομικῶν χώρων καὶ ἐκ τῆς προοδευτικῆς διεθνοποιήσεως τῶν τραπεζικῶν ἐργασιῶν.

Καὶ τὸ ἀποτέλεσμα; Σήμερον ἡ Ἐθνικὴ Τράπεζα παρὰ τὴν «ποσοτικὴν» ἐκ τῆς γενικωτέρας φυσιολογικῆς, διὰ τῆς παρόδου τοῦ χρόνου, ἀνόδου τῆς οἰκονομίας, διόγκωσιν τῶν ἐργασιῶν της, εἶναι ὑποχρεωμένη νὰ ὑπολογίζῃ μετὰ σοβαρότητος τόσον τὸν ἐγχώριον ὅσον καὶ τὸν ἐκ τῆς ἀλλοδαπῆς διαγραφόμενον ἀνταγωνισμὸν καὶ νὰ λαμβάνῃ ἐπειγόντως μέτρα κυρίως «ἀμυντικοῦ» χαρακτῆρος πρὸς διατήρησιν τῶν «κεκτημένων» θέσεων.

Πολὺ χειροτέρα ὑπῆρξεν ἡ μοῖρα τοῦ Προσωπικοῦ τοῦ Ἱδρύματος κατὰ τὴν προαναφερθεῖσαν περίοδον.

Ἡ ὑψηλὴ στάθμη τῆς ἐπαγγελματικῆς του ἐμπειρίας καὶ αἱ γενικώτεραι γνώσεις του ἐν σχέσει πρὸς τὴν ὑφὴν καὶ τὴν πορείαν τῶν βασικῶν μονάδων τῆς Ἑλληνικῆς οἰκονομίας, πρὸς τούτοις δὲ καὶ ἡ ἀρραγὴς ἑνότης του, προέβαλον ἐμπόδια εἰς τοὺς τυχοδιωκτισμοὺς καὶ τοὺς ἀπροκαλύπτως ἰδιοτελεῖς χειρισμοὺς πλείστων οἰκονομικῆς φύσεως θεμάτων (ἰδιαιτέρως δὲ κατὰ τὴν διενέργειαν χρηματοδοτήσεων, ἔνθα ὅλοι οἱ νόμοι καὶ οἱ προφῆται κρέμανται) ὑπὸ τῶν διαφόρων «ἁρμοδίων». Ὡς ἐκ τούτου ἔπρεπε διὰ παντὸς μέσου νὰ ἐξουδετερωθῇ ἡ δύναμις ἀντιστάσεως τῶν ἐν τῇ Τραπέζῃ ἐργαζομένων διὰ νὰ δύνανται οἱ «ἰσχυροὶ» νὰ «ἀλωνίζουν» ἐλεύθεροι.

Διὰ τὸν «ἅγιον» αὐτὸν σκοπὸν ἐχρησιμοποιήθησαν ἀλληλοδιαδόχως πλεῖστα μέσα: Ἡ στυγνὴ σφαγὴ τῶν ὁμαδικῶν ἀπολύσεων κατ' ἀρχάς. Ἡ συνεχὴς τρομοκράτησις τῶν ἐπιζησάντων μετὰ ταῦτα. Ἡ καταρράκωσις τῆς ἱεραρχίας, ἡ συστηματικὴ ὑλικὴ ἐξουθένωσις διὰ τῆς καθηλώσεως τῶν ἀποδοχῶν ἢ τῆς μὴ ἀναλόγου πρὸς τὰς ἀνακυπτούσας ἀνάγκας αὐξήσεώς των. Ἡ ψυχικὴ διαφθορὰ διὰ τῆς μεθοδικῆς ἀπροκαλύπτου ἢ συγκεκαλυμμένης εὐνοίας, ἡ ὁποία κατέστη τὸ ἄλφα καὶ τὸ ὠμέγα τῆς «εὐφυοῦς πολιτικῆς τῶν Διοικήσεων καὶ τῶν «ἀετονύχηδων» ποὺ τὰς περιέβαλον.

* * *

Παρὰ ταῦτα ὁ κύριος ὄγκος τοῦ Προσωπικοῦ παρέμεινεν, ψυχικῶς τουλάχιστον, ἄτρωτος... Τὸ ἀγωνιστικόν του φρόνημα καὶ ἡ συνείδησις τοῦ, ὑφ' οἱανδήποτε μορφήν, καθήκοντος διετηρήθησαν εἰς ὑψηλὰ ἐπίπεδα. Βεβαίως, τὸ εἰδικώτερον ἐν τῇ Τραπέζῃ ἀλλὰ καὶ γενικώτερον ἐν τῇ Πολιτείᾳ κλῖμα, δὲν ἐπέτρεπεν τὴν ἀπρόσκοπτον ἀνάπτυξιν τῶν δυνατοτήτων τοῦ μακρὰν τῶν ἀνηθίκων συμβιβασμῶν παραμείναντος ἀνθρωπίνου δυναμικοῦ τοῦ Ἱδρύματος. Ὁ ἠθικὸς ρῦπος κατεκάλυπτε τὰ πάντα καὶ προεκάλει ἀσφυξίαν εἰς κάθε ἔντιμον ὑπάλληλον. Μόνον οἱ «προσκυνημένοι» ἐκινοῦντο ἀνέτως καὶ κατέβαλλον φιλοτίμους προσπαθείας νὰ μεγιστοποιήσουν τὰς ἐκ τῆς Τραπέζης ὠφελείας των.

* * *

Πρόδηλος καθίσταται ἐκ τῶν ἀνωτέρω ἡ ὁδὸς ἡ ὁποία πρέπει νὰ ἀκολουθηθῇ διὰ νὰ ἐξυγιανθῇ ὁ ὀργανισμὸς - σπονδυλικὴ στήλη τῆς ἐθνικῆς μας οἰκονομίας καὶ νὰ ἀναλάβῃ τὸν ἐκ τῶν ἱστορικῶν συνθηκῶν διαγραφόμενον ρόλον του.

Εἰς τὴν πρώτην γραμμὴν ἔρχεται ἡ ἠθικὴ κάθαρσις. Βεβαίως, εἶναι τεράστιαι αἱ εὐθῦναι τῆς κεφαλῆς ἀλλὰ καὶ πλεῖστοι, οἱ καιρίας θέσεις κατέχοντες ἢ καταλαβόντες δὲν εἶναι ἄμοιροι τούτων. Τὸ Προσωπικὸν τῆς Ἐθνικῆς Τραπέζης δὲν ζητεῖ προγραφάς. Οὔτε βεβιασμένας διώξεις. Διότι γνωρίζει, καλύτερον παντὸς ἄλλου τὰς ἀδικίας αἱ ὁποῖαι δύνανται νὰ προκληθοῦν ὑπὸ τὸ κράτος τῶν πρώτων ἐντυπώσεων, ἀλλὰ καὶ τὸν σάλον ὅστις εἶναι ἐνδεχόμενον νὰ δημιουργηθῇ — ἐπὶ ζημίᾳ τῆς Τραπέζης.

Ἐν τούτοις τὸ αἴσθημα τοῦ δικαίου, ἀλλὰ καὶ ἡ πρακτικὴ ἀνάγκη τῆς περαιτέρω ἀπροσκόπτου λειτουργίας τοῦ Ἱδρύματος, ἐπιβάλλουν τὴν διαλεύκανσιν ἐν ψυχρῷ τῶν γενομένων ἀτασθαλιῶν καὶ τὸν καταλογισμὸν τῶν εὐθυνῶν πρὸς ἐπιβολὴν τῶν προσηκουσῶν κυρώσεων. Πρέπει κάποτε νὰ ἐκλείψῃ ἡ συνεχὼς κατακτῶσα ἔδαφος πεποίθησις ὅτι ὅποιος τὰ «κατάφερε» εἶναι ἔξυπνος καὶ πρέπει νὰ μένῃ ἀνενόχλητος νὰ νέμηται τοὺς καρποὺς τῆς «ἀτσιδωσύνης» του. Ἡ ἀτιμωρησία τῶν παραβατῶν τοῦ καθήκοντος, πολὺ δὲ περισσότερον τῶν ἐκμεταλλευθέντων καθ' οἱονδήποτε τρόπον τὴν θέσιν των, ἀσκεῖ διαβρωτικὴν ἐπίδρασιν ἐπὶ τοῦ ἠθικοῦ τῶν εὐσυνειδήτων ὑπαλλήλων μὲ καταστρεπτικὰς διὰ τὸ Ἵδρυμα συνεπείας. Διότι, εἰς τὴν καλυτέραν περίπτωσιν, μαραίνει τὸν ζῆλον διὰ τὴν ἀνάπτυξιν δημιουργικῶν πρωτοβουλιῶν, ἐφ' ὅσον τὰ ἐκ τούτων ὠφελήματα καρποῦνται οἱ εὐλύγιστοι «ἐπιτήδειοι».

Ἀλλὰ ἡ ἠθικὴ κάθαρσις ὁσονδήποτε καὶ ἂν εἶναι ἐπιβεβλημένη δὲν δύναται αὐτὴ καὶ μόνη νὰ θεραπεύσῃ τὰς παρουσιαζομένας εἰς τὴν ἐν γένει λειτουργίαν τοῦ Ἱδρύματος σοβαρὰς ἐλλείψεις. Ἐπιβάλλεται ἡ λῆψις θετικῶν μέτρων διὰ τὴν ἐνεργοποίησιν τῶν κεντρικῶν ὑπηρεσιῶν καὶ τὴν ἐπαναφορὰν τῶν ὑποκαταστημάτων εἰς τὰ πλαίσια τῶν σκοπίμων δραστηριοτήτων.

Βασικὰ ἐν προκειμένῳ μέτρα ἀποτελοῦν ἀφ' ἑνὸς μὲν ἡ ἀπομάκρυνσις ὄχι μόνον τῶν ἐνόχων δι' ἀτασθαλίας ἀλλὰ καὶ τῶν ἀνωμάλως προωθηθέντων (καὶ κατὰ κανόνα ἀκαταλλήλων) προσώπων εἰς καιρίας θέσεις, ἀφ' ἑτέρου δὲ ἡ ἐπιβολὴ τοῦ κύρους τῆς ἱεραρχίας εἰς ὅλας τὰς ὑπηρεσίας τῆς Τραπέζης .

Οἱ Προϊστάμενοι πρέπει νὰ παύσουν νὰ φοβοῦνται τοὺς διαθέτοντας «ἰσχυρὰ» μέσα ὑφισταμένους των, ἀλλὰ καὶ οἱ τελευταῖοι ὀφείλουν νὰ διδαχθοῦν ὅτι μόνον διὰ τῆς ἐργατικότητός των καὶ τῆς παρόδου τοῦ καθωρισμένου χρονικοῦ διαστήματος θὰ προαχθοῦν.

Ἀκολούθως δέον νὰ ἐπιδιωχθῇ ἡ ταχεῖα ἀναδιάρθρωσις κι' ἐπάνδρωσις τῶν ἐπιτελικῶν ὑπηρεσιῶν διὰ τῶν καταλλήλων προσώπων. Ἐχάθη ἤδη πολύτιμος χρόνος. Ἡ Ἐθνικὴ Τράπεζα δέον νὰ ἀποβῇ, ὡς ἐπιβάλλεται ἐκ τῆς ἰδιαζούσης θέσεώς της εἰς τὴν Ἑλληνικὴν οἰκονομίαν, ὁ φωτεινὸς φάρος τῆς ἰδιωτικῆς καὶ ἐν πολλοῖς, τῆς κρατικῆς οἰκονομικῆς δραστηριότητος διὰ τὴν ἀσφαλῆ ὁδήγησίν των εἰς τὸ ἀπαραίτητον ἀναπροσανατολισμὸν ἐπὶ τῇ βάσει τῶν ἀντιστοίχων προτύπων τῶν εὐρωπαίων ἑταίρων μας.

* * *

Ἀφήσαμε τελευταῖον τὸ θέμα τὸ ὁποῖον ἔδει ὡς ἐκ τῆς φύσεώς του νὰ προταχθῇ: τὰς ἀμοιβὰς τοῦ Προσωπικοῦ, αἱ ὁποῖαι ἐκτὸς τῶν περιπτώσεων τῶν «εὐνοουμένων» εὑρίσκονται εἰς ἀπαραδέκτως χαμηλὰ ἐπίπεδα.

Κατ' ἀρχήν, οὐδόλως δικαιολογεῖται πλέον διαφορισμὸς τῶν ἀποδοχῶν τῶν ἐν τῇ Ἐθνικῇ Τραπέζῃ ἐργαζομένων ἐν συγκρίσει πρὸς τὰς λοιπὰς μεγάλας Τραπέζας. Ὄχι βεβαίως διότι αἱ ἀμοιβαὶ τῶν συναδέλφων τῶν λοιπῶν μεγάλων Τραπεζῶν εὑρίσκονται εἰς ζηλευτὰ ἐπίπεδα. Ἀλλὰ ἡ συνέχισις τῆς ὑφισταμένης διαφοροποιήσεως δὲν εἶναι ἠθικῶς καὶ λογικῶς παραδεκτὴ πλέον.

Ἐξ ἄλλου, ἐκ τῶν πραγμάτων ἔχει καταστῇ ἀναπόφευκτος ἡ αὔξησις τῶν ἀπολαυῶν γενικῶς τῶν Τραπεζικῶν ὑπαλλήλων, δοθέντος ὅτι ἐπὶ ὁλόκληρον τετραετίαν οὐδεμία ἐν προκειμένῳ βελτίωσις ἐσημειώθη, ἐνῷ αἱ τιμαὶ πλείστων, βασικῆς ση-

ΜΙΑ ΕΞΑΙΡΕΤΙΚΑ ΕΝΔΙΑΦΕΡΟΥΣΑ ΟΜΙΛΙΑ

Η ΕΡΓΑΖΟΜΕΝΗ ΓΥΝΑΙΚΑ

Τῆς συναδέλφου ΜΑΙΡΗΣ ΜΑΝΩΛΟΠΟΥΛΟΥ
Συμβούλου τοῦ Συλ. Ὑπαλλήλων Τρ. Ἑλλάδος

Οἱ ἐργαζόμενες γυναῖκες μὲ ἰδιαίτερη χαρὰ καὶ ἱκανοποίηση εἶδαν τὴ δημιουργία τῆς νέας γυναικείας κίνησης, στὴν ὁποία πολλὲς ἐλπίδες στηρίζουν γιὰ τὴ ζωντανὴ προβολὴ καὶ προώθηση τῶν προβλημάτων τους.

Στὴν ἐποχή μας ποὺ ἡ γυναίκα συμμετέχει ἐνεργὰ καὶ ἀποδοτικὰ σ' ὅλους τοὺς κλάδους τῆς οἰκονομίας, ποὺ συμβαδίζει μὲ τοὺς ἄνδρες στὶς τέχνες καὶ στὶς ἐπιστῆμες, στοὺς πολιτικοὺς καὶ κοινωνικοὺς ἀγῶνες, εἶναι ἀπαράδεκτο νὰ μὴν ἀπολαμβάνη κατω ἀπὸ ἴσους ὅρους τὰ ἀγαθὰ ποὺ πηγάζουν κι' ἀπὸ τὴ δική της συμμετοχή. Γραπτοὶ καὶ ἄγραφοι Νόμοι τὴν ἀδικοῦν, τὴν παραγνωρίζουν, τὴν ὑποτιμοῦν καὶ τὴν βάζουν στὸ περιθώριο, κατατάσσοντάς την σὲ πολίτη Β΄ κατηγορίας.

Παρ' ὅλον ὅτι ἡ χώρα μας ἀπὸ πολλὰ χρόνια ἔχει προσυπογράψει τὴν 100)51 Διεθνῆ Σύμβαση γιὰ «ἴση ἀμοιβὴ γιὰ ἴση δουλειά» ὅμως ἐξακολουθοῦν καὶ σήμερα νὰ βλέπουν τὸ φῶς τῆς δημοσιότητος Συλλογικὲς Συμβάσεις μὲ μειωμένα γυναικεῖα ἡμερομίσθια, μὲ μόνο δικαιολογητικὸ ὅτι ἀφοροῦν ἀμοιβὴ γυναικῶν, μεταβάλλοντας ἔτσι σὲ θεσμὸ αὐτὸ ποὺ ἀπὸ χρόνια καθιέρωσε εἰς βάρος τῆς γυναίκας ἡ συνήθεια, ἡ παράδοσις καὶ ἡ προκατάληψις.

Παραθέτομε ἕνα μόνο χαρακτηριστικὸ παράδειγμα ἀπὸ ὁλόκληρη σειρά, ὅτι καὶ σήμερα ἀκόμα ὑπεγράφη γιὰ τοὺς καπνεργάτες νέα ποὺ δὲν ἔχουν τὸ δικαίωμα νὰ τὶς Σύμβαση ἐργασίας ἰσχύουσα ἀπὸ ἀπὰ 1.5.64 ποὺ καθορίζει γιὰ τὶς γυναῖκες, ἡμερομίσθια μειωμένα κατὰ 26 Δραχμὲς γιὰ τὶς ἀνειδίκευτες καὶ κατὰ 14 Δραχμὲς γιὰ τὶς εἰδικευμένες. Ἔτσι βλέπουμε νὰ υἱοθετεῖται καὶ νὰ ἐπικυρώνεται καὶ σήμερα, ἡ περίφημη δήλωση τοῦ τέως Ὑπουργοῦ Ἐργασίας κ. Γονῆ ποὺ εἶχε δηλώσει ὅτι στὸ ἐπάγγελμα τοῦ καπνεργάτη εἶναι προτιμητέες οἱ γυναῖκες καὶ μάλιστα ὅταν εἶναι καὶ μικρὰ κορίτσια γιατὶ ἀποδίδουν διπλάσια καὶ πληρώνονται λιγώτερα.

Τὸ ἀποτέλεσμα εἶναι ἀπ' τὴ μιὰ μεριὰ νὰ ἀδικεῖται ἡ γυναῖκα μὲ τὴν ὑποτιμημένη ἀμοιβή της, νὰ ἐλαττώνεται τὸ εἰσόδημα τῆς ἐργατικῆς οἰκογενείας, καὶ γενικώτερα τὸ σύνολο τοῦ ἐργατικοῦ εἰσοδήματος καὶ ἀπὸ τὴν ἄλλη νὰ δίνεται ἡ εὐχέρεια στὸν ἐργοδότη μὲ τὴν προτίμηση τοῦ φθηνοῦ ἡμερομισθίου νὰ ἐπαυξάνη τὴν ἀνεργία γιὰ τοὺς ἄνδρες ποὺ ὁδηγοῦνται ἔτσι κατὰ χιλιάδες στὴ μετανάστευση.

Ἀλλὰ ἡ διαφορὰ τοῦ ἡμερομισθίου δὲν εἶναι ἡ μόνη ἔνδειξη ἐκμετάλλευσης σὲ βάρος τῆς γυναίκας. Καὶ ἐκεῖ ποὺ ἐργάζεται σὲ κατ' ἐξοχὴν γυναικεῖα ἐπαγγέλματα χωρὶς ἀνταγωνιστὴ τὸν ἄνδρα, λόγω τῆς μεγάλης προσφορᾶς ἐργατικῶν χεριῶν καὶ τῆς ἀσυδοσίας τῶν ἐργοδοτῶν ὑφίσταται τὴν πλέον ἄγρια ἐκμετάλλευση γιατὶ ἡ ἀμοιβή της ρυθμίζεται κάθε φορὰ ἀπὸ τὴ διάθεση τοῦ ἐργοδότη, καὶ ἀπὸ τὴν μεγάλη ἢ μικρὴ ἀνάγκη της νὰ ἐργασθῆ. Παράδειγμα, οἱ ράπτριες ἑτοίμων ἐνδυμάτων ποὺ ἐργάζονται στὸ σπίτι μὲ τὸ κομμάτι, γιὰ τὴν κατασκευὴ μιᾶς νυχτικιᾶς πληρώνονται 1 ἕως 3 Δραχμές, μὲ τὴν ὑποχρέωση νὰ διαθέτουν καὶ τὶς κλωστές.

Πρὸς δόξαν τῆς ἰσονομίας μας σὲ ὁρισμένα ἐπαγγέλματα, ἐπιστήμονες, ὑπάλληλοι Ὑπουργείων, κρατικῶν καὶ ἡμικρατικῶν Τραπεζῶν, Μεγάλων Ὀργανισμῶν, Ἐπιχειρήσεων Κοινῆς Ὠφελείας καὶ ἄλλα, ἔχει καθιερωθεῖ ἡ ἰσοτιμία. Ἀλλὰ ἂς μὴ γελιόμαστε. Καὶ ἐκεῖ ἡ ὑποτίμηση καὶ ἡ ἐκμετάλλευση τῆς γυναίκας εἶναι χαρακτηριστικὴ γιατὶ αὐτὴ ἡ πολυθρύλητη ἰσοτιμία δὲν ὑφίσταται παρὰ μόνο στοὺς τύπους καὶ καταστρατηγεῖται διὰ τῆς μεθόδου τοῦ παραγκωνισμοῦ κατὰ τὶς προαγωγές, μὲ κατάφωρη παραβίαση τοῦ ὑπ' ἀριθμ. 3 ἄρθρου τοῦ Συντάγματος τὸ ὁποῖον καθιερώνει τὴν ἴση τῶν Ἑλλήνων μεταχείρηση, ἀνεξαρτήτως φύλου.

Καθὼς προκύπτει ἀπὸ τὴν ἀπογραφὴ τοῦ μισθολογίου Δημοσίων Ὑπαλλήλων τῆς 1ης Αὐγούστου 1961 σὲ σύνολο 1927 Δ)ντῶν μόνο μία εἶναι γυναῖκα. Στοὺς γιατροὺς σὲ σύνολο 45 Ὀργανικῶν θέσεων μόνο δύο κατέχουν οἱ γυναῖκες. Στοὺς φαρμακοποιοὺς οὔτε μία γυναίκα δὲν κατέχει θέση Διευθυντρίας ἢ Προϊσταμένης Τμήματος.

Σὲ μεγάλη Τράπεζα, σὲ σύνολο 260 Τμηματαρχῶν μόνο 3 εἶναι γυναῖκες, καὶ σὲ ὅλες τὶς Τράπεζες, μικρὲς καὶ μεγάλες εἶναι ἄπειρος ὁ ἀριθμὸς τῶν γυναικῶν ποὺ πραγματικὰ προΐστανται Τμημάτων χωρὶς νὰ λαμβάνουν τὸν ἀντίστοιχο βαθμὸ καὶ σὲ πολλὰ σημεῖα ἐξισοῦνται μὲ τοὺς βοηθούς των.

Γιὰ τὶς γυναῖκες ἐπιστήμονες ποὺ πέρασαν πολλὰ ἀπ' τὰ καλύτερά τους χρόνια στὰ ἴδια φοιτητικά, θρανία μὲ τοὺς ἄνδρες συναδέλφους των, γιὰ τὶς γυναῖκες ὑπαλλήλους ποὺ γιὰ τὴν πρόσληψή τους ἀπαιτοῦνται τὰ αὐτὰ μὲ τοὺς ἄνδρες προσόντα καὶ πολλὲς φορὲς ἡ ἐργασία ποὺ προσφέρουν εἶναι κατὰ πολὺ ἀνώτερη ἀπὸ τῶν ἀνδρῶν ὁ παραγκωνισμὸς αὐτὸς εἶναι ἀπαράδεκτος.

Διπλὴ εἶναι ἡ ζημία ποὺ ὑφίσταται ἡ γυναίκα ἀπ' αὐτὴ τὴν βαθμολογική της στασιμότητα, οἰκονομικὴ καὶ σὲ τελευταία ἀνάλυση καὶ ἠθικὴ καὶ κοινωνική. Ἕνας ἄλλος τρόπος οἰκονομικῆς καθίζησης στὶς ἀποδοχὲς τῆς γυναίκας ὑπαλλήλου εἶναι ἡ ἀποστέρηση τῶν οἰκογενειακῶν ἐπιδομάτων, γάμου καὶ τέκνων μὲ τὸ πρόσχημα ὅτι τὰ βάρη τοῦ γάμου τὰ φέρει σήμερα ὁ σύζυγος, ἀντίληψη ἐκτὸς πραγματικότητος, ξεπερασμένη καὶ ἀπηρχαιωμένη. Τῆς ἀποστεροῦν τὸ δικαίωμα τῶν οἰκογενειακῶν ἐπιδομάτων, τὰ ὁποῖα ἀποτελοῦν παρακολούθημα τῶν ἀποδοχῶν της.

Ἄδικη εἶναι ἡ μεταχείριση τῆς ἐργαζομένης γυναίκας καὶ στὸν ἀσφαλιστικὸ καὶ συνταξιοδοτικὸ τομέα. Πολλὰ εἶναι τὰ ἐπαγγέλματα ποὺ ἂν φθάσουν οἱ γυναῖκες στὴν σύνταξη παίρνουν συντάξεις πήνας ποὺ δὲν ἔχουν τὸ δικαίωμα τὰ τὶς μεταβιβάσουν στὰ παιδιά τους. Ἀπὸ τὰ στοιχεῖα τοῦ Ἐπικουρικοῦ Ταμείου τῶν Ἐμποροϋπαλλήλων, οὔτε μιὰ στὶς 100 γυναῖκες δὲν κατορθώνει νὰ συμπληρώση τὶς προϋποθέσεις συνταξιοδοτήσης καὶ τοῦτο γιατὶ μὲ τὴν μεγάλη προσφορὰ ἐργασίας ποὺ ὑπάρχει στὴ χώρα μας οἱ μεγαλύτερες γυναῖκες διώχνονται ἀπὸ τὴν ἐργασία τους γιὰ ν' ἀντικατασταθοῦν ἀπὸ νέες ποὺ καὶ μικρότερη ἀμοιβὴ ἔχουν καὶ λιγώτερα δικαιώματα. Στὴν μεγάλη τους πλειοψηφία οἱ σημερινὲς νοικοκυρὲς εἶναι πρώην ἐργαζόμενες. Ἔχουν δουλέψει 10 — 15 καὶ 20 χρόνια, κατέβαλαν μεγάλα ποσὰ στοὺς ἀσφαλιστικοὺς ὀργανισμούς, ὅμως σύνταξη δὲν πῆραν.

Ἕνα ἄλλο χαρακτηριστικὸ παράδειγμα ἀδικίας εἰς βάρος τῆς γυναίκας σχετικὰ μὲ τὴν ἀσφάλιση εἶναι ὅτι ἐνῶ παρέχει τὴν εἰσφορά της στὰ ἀσφαλιστικὰ ταμεῖα, δὲν ἔχει τὸ δικαίωμα νὰ ἀσφαλίζει τὰ παιδιὰ στὴν περίπτωση ποὺ δὲν εἶναι ἀσφαλισμένα ἀπὸ τὸν πατέρα τους, παρὰ μόνον λόγω ἀνικανότητος τοῦ πατέρα γιὰ τὴν ἐργασία.

Ἀλλὰ ἡ θυσία τῆς γυναίκας στὸν βωμὸ τῆς κοινωνικῆς ἀδικίας δὲν σταματᾶ ὡς ἐδῶ. Βαρὺ εἶναι τὸ τίμημα τῶν γυναικῶν στὰ ἐργατικὰ ἀτυχήματα καὶ ὀλέθριες οἱ συνέπειες ἀπὸ τὶς ἐπιπτώσεις ποὺ ἔχουν στὴν γυναικεία της ὑπόσταση τὰ ἀνθυγιεινὰ ἐπαγγέλματα. Ὑπάρχει μιὰ σχετικὴ γνωμάτευσι τοῦ καθηγητοῦ κ. Μελισσινοῦ κατὰ τὴν ὁποία παθαίνουν στειρότητα 100% οἱ γυναῖκες ποὺ ἐργάζονται σὲ ἐπαγγέλματα ποὺ χρησιμοποιοῦν διάφορα διαλυτικὰ ὑγρά, ὅπως ἡ βενζόλη, τὸ

μασίας εἰδῶν, ἐκινήθησαν πολλάκις ἀνοδικῶς κατὰ τὸ ἐν λόγῳ χρονικὸν διάστημα. Ὅθεν ἐλπίζομεν ὅτι, τὸ κατ' αὐτήν, ἡ νέα Διοίκησις τὰ διευκολύνη τὴν δικαίαν ἐπίλυσιν τοῦ σχετικοῦ αἰτήματος τῆς ΟΤΟΕ περὶ ἀναπροσαρμογῆς τῶν ἀποδοχῶν τῶν τραπεζοϋπαλλήλων ἐν γένει.

Σημειωτέον ὅμως ὅτι εἰς τὴν Ἐθνικὴν Τράπεζαν ὑφίστανται καὶ ἕτερα θέματα τὰ ὁποῖα, καίτοι πρωτίστης ἠθικῆς σημασίας, δὲν στεροῦνται καὶ σοβαροῦ ὑλικοῦ ἐνδιαφέροντος.

Πρόκειται περὶ τῆς δικαίας κατανομῆς τῶν ἀσφαλίστρων (κατὰ λόγον μισθοῦ), ὡς καὶ τῶν ἐκτὸς καὶ ἐντὸς τῆς Τραπέζης ἐξωϋπηρεσιακῶν θέσεων, αἱ ὁποῖαι μέχρι τοῦδε εἶχον ἀποβῆ ἀντικείμενα ἀδυσωπήτου ἀνταγωνισμοῦ, ἀλλὰ καὶ πολλάκις ὄργανα ἐκμαυλισμοῦ συνειδήσεων. Δὲν ὑπάρχει ἀμφιβολία ὅτι ἡ νέα Διοίκησις θὰ συλλάβη τὴν σημασίαν τῆς ἐπιβολῆς ἠθικῆς καὶ δικαίας τάξεως εἰς τὰ ἐν λόγῳ θέματα.

Τέλος, ἐπιβάλλεται καὶ μετὰ βεβαιότητος ἀναμένομεν τὴν ἐπίλυσιν τῶν ἀπὸ πολλοῦ ἐκκρεμούντων ζητημάτων τοῦ Προσωπικοῦ. Ἐκ τούτων, ἄλλα μέν, ὡς ἡ σύνταξις τοῦ νέου συγχρονισμένου ὀργανισμοῦ, ἀφοροῦν ἀμέσως καὶ εἰς αὐτὸ τοῦτο τὸ καλῶς ἐννοούμενον συμφέρον τῆς Τραπέζης, ὥστε νὰ καθίσταται περιττὴ οἱαδήποτε εἰδικωτέρα ἐμμονὴ ἐκ μέρους τοῦ Προσωπικοῦ διὰ τὴν ἐπίλυσίν του, ἄλλα δέ, ἐξωφθάλμως δίκαια (κυρίως οἰκονομικὰ αἰτήματα) δύνανται νὰ ἱκανοποιηθοῦν ἀπροφασίστως βάσει τῶν ὑφισταμένων δυνατοτήτων.

Πιστεύομεν, ὅτι ἡ νέα Διοίκησις θὰ ἀντιληφθῆ σὺν τοῖς ἄλλοις τὴν πρωταρχικὴν διὰ τὴν εὔρυθμον λειτουργίαν τοῦ Ἱδρύματος, σημασίαν τῆς ἐξυψώσεως τῆς ὑλικῆς θέσεως τῶν ἐν αὐτῷ ἐργαζομένων καὶ ὅτι θὰ λάβη ταχύτατα τὰ ἐνδεικνυόμενα μέτρα ὥστε νὰ καταστῆ περιττὴ ἡ συνέχισις τῆς ἐν προκειμένῳ διαμάχης, ἡ ὁποία μόνον ζημίας θὰ ἀποφέρη. Ἀλλὰ τοιαύτας ἔχουν ἤδη ὑποστῆ, ὡς ἐλέχθη, πολλὰς μέχρι τοῦδε καὶ τὸ Ἵδρυμα καὶ τὸ Προσωπικόν.

Τὸ Βῆμα τῶν ΣΥΝΑΔΕΛΦΩΝ

Ἑνιαῖον Ὠράριον

Θεωρῶ ὑποχρέωσίν μου νὰ σφίξω νοερῶς τὸ χέρι τοῦ «ἐπαρχιακοῦ» συναδέλφου διὰ τὴν πρόσφατον διαμαρτυρίαν του μέσῳ τῆς «Τραπεζιτικῆς» διὰ τὸ θέμα τῆς ἐφαρμογῆς τοῦ «ΕΝΙΑΙΟΥ ΩΡΑΡΙΟΥ».

Πρέπει νὰ γίνη γνωστὸν εἰς κάθε ἁρμόδιον, ὅτι ἡ ἀγανάκτησις τῶν συναδέλφων τῆς ἐπαρχίας ἔχει ξεπεράσει πᾶν ὅριον ἀνοχῆς διὰ τὴν ἄδικον μεταχείρησίν των.

Δὲν εἶναι λογικόν, εἶναι ἀκατανόητον εἰς μίαν καὶ τὴν αὐτὴν χώραν νὰ ἐργάζεται ἡ μὲν ΠΡΩΤΕΥΟΥΣΑ 39 ὧρες ἑβδομαδιαίως, ἡ δὲ ἐπαρχία 42!

Πλέον τούτου πρέπει νὰ προστεθῆ ἡ καταστρατήγησις τοῦ ὡραρίου, ἡ περικοπὴ καὶ μὴ καταβολὴ πραγματοποιηθέντων ὡρῶν ὑπερεργασίας, ἡ ΚΑΤ' ΟΙΚΟΝ ΣΥΝΕΧΙΣΙΣ ΤΑΥΤΗΣ, ὡς καὶ ἡ βάναυσος συμπεριφορὰ τῶν προϊσταμένων.

Ἀρκεῖ νὰ σημειωθῆ ὅτι ὁ ὑπάλληλος δὲν τολμᾶ νὰ ζητήση οὔτε ὑπηρεσιακῆς φύσεως πληροφορίαν.

Οἱ προϊστάμενοί μας δὲν ὁμιλοῦν ἀλλὰ φωνάζουν, ἐπιπλήττουν, ταπεινώνουν.

Ἡ κατάστασις εἶναι ἀποκαρδιωτική, ἐπικρατεῖ κλῖμα τρομοκρατίας.

Ἀλλὰ ἂς ἐπανέλθωμεν εἰς τὸ θέμα τοῦ ΩΡΑΡΙΟΥ.

Διατί κύριε Νομοθέτα τῶν Ἀθηνῶν ὁρίζει ἡ ἐπαρχία νὰ ἐργάζεται μηνιαίως ΔΩΔΕΚΑ ΩΡΕΣ ἐπὶ πλέον δίχως καμμίαν ἔξτρα ἀμοιβὴ διὰ τὴν ἐργασίαν αὐτήν;

Μήπως ὑποθέτεις ὅτι οἱ συνάδελφοι τῶν ἐπαρχιακῶν ὑποκαταστημάτων τυγχάνουν κατωτέρας ἀξίας καὶ ἑπομένως ὁ χρόνος γι' αὐτοὺς δὲν ἔχει καὶ τόση σημασία;

Ποῦ εὑρίσκεται, τέλος πάντων, κρυμένη ἡ συναδελφικὴ ἀλληλεγγύη;

Διατὶ δὲν ξεσηκώνεται ἡ συναδελφικὴ τάξη τῶν Ἀθηνῶν ζητῶντας ἐπιμόνως τὴν ἴσην μεταχείρισιν τῆς ἐπαρχίας;

Ξεύρετε ὅτι μέσα εἰς τὸ Ὑποκατάστημά μας τὸ 10% τῶν συναδέλφων πάσχει ἀπὸ φυματίωσιν παθὸν ἐν ὑπηρεσίᾳ;

Ξεύρετε ὅτι ἂν δὲν ἐπέλθη βελτίωσις τῶν συνθηκῶν ἐργασίας, ἂν δὲν ἐπανεύρη τὴν προσωπικότητά του ὁ κάθε ὑπάλληλος, θὰ δημιουργηθῆ τοιαύτη ψυχρότης καὶ ἀδιαφορία μεταξὺ τῶν συναδέλφων ὥστε ἡ ζημία τῆς Τραπέζης μας θὰ εἶναι πράγματι μεγάλη;

Ἴσως φανοῦν λίγο τολμηρὰ ὅλα αὐτά, σᾶς βεβαιῶ ὅμως ὅτι ἐκφράζουν αὐτὴν ταύτην τὴν πραγματικότητα.

Ἀγαπῶ τὴν Τράπεζάν μας, μοχθῶ καὶ ἐνδιαφέρομαι διὰ τὴν προκοπήν της καὶ δι' ὅλα αὐτὰ δὲν ζητῶ παρὰ μόνον δικαιοσύνη, ἀξιοπρέπεια, ἀνθρώπινη μεταχείρισιν.

Συνάδελφοι τῶν ἐπαρχιῶν, εἶναι καιρὸς νὰ ἀφυπνησθῶμεν ἀπὸ τὸν λήθαργόν μας ζητῶντας τὴν ἐφαρμογὴν τῶν 39 ὡρῶν ἑβδομαδιαίως.

Μαζί μας ἔχουμε καὶ τὴν δύναμιν καὶ τὸ δίκαιον.

Ἐκεῖνο ποὺ μᾶς χρειάζεται εἶναι ὁ συντονισμὸς τῶν ἐνεργειῶν μας, ἡ ἀποφασιστικὴ κινητοποίησις ὅλων μας πρὸς τὴν κατεύθυνσιν αὐτήν.

Τὸ σύνθημά μας πρέπει νὰ εἶναι ἕνα: ΙΣΗ ΜΕΤΑΧΕΙΡΙΣΙΣ - ΕΝΙΑΙΟΝ ΩΡΑΡΙΟΝ.

ΕΠΑΡΧΙΑΚΟΣ ΣΥΝΑΔΕΛΦΟΣ

Ἀπαράδευτες ἐνέργειες

Δημοσιεύομεν κατωτέρω ἐπιστολὴν ἐπαρχιακοῦ συναδέλφου ἀποδεικνύουσαν τὴν μὴ οὐσιαστικὴν παρακολούθησιν ὑπὸ τῶν ἁρμοδίων Κρατικῶν ὀργάνων τῶν ὑπὸ τῶν Ἐργοδοτῶν παραβιάσεων τῆς Ἐργατικῆς Νομοθεσίας καὶ τὴν συμπεριφορὰν Προϊσταμένου Λογιστηρίου πρὸς συναδέλφους του. Ἐπαναλαμβάνομεν διὰ μίαν ἀκόμη φορὰν ὅτι οἱ συνάδελφοι δὲν εἶναι σκλάβοι, ἀλλὰ οἱ συνεργάται ποὺ κτίζουν τὸ οἰκοδόμημα τὸ ὁποῖον θὰ εἶναι τέλειον ἐφ' ὅσον ὁ ἀρχιτέκτων ξέρει νὰ ὁδηγῆ καλῶς τὶς δυνάμεις ποὺ διαθέτει.

«ΠΡΟΣ ΤΟΝ
ΣΥΛΛΟΓΟΝ ΥΠΑΛΛΗΛΩΝ
ΕΘΝΙΚΗΣ ΤΡΑΠΕΖΗΣ ΤΗΣ
ΕΛΛΑΔΟΣ
ΑΙΟΛΟΥ 86 (121)
ΑΘΗΝΑΣ

Κύριε Πρόεδρε,

Ἀποστέλλω ὑμῖν ἐσωκλείστως τὸ Εἰδικὸν Δελτίον Πληροφοριῶν εἰς διπλοῦν, πρὸς ἐνημέρωσίν σας περὶ τῆς ἐν τῷ Ὑποκαταστήματί μας κρατούσης καταστάσεως.

Ἐπιπροσθέτως, παρακαλῶ ὑμᾶς ὅπως μοὶ ἐπιτρέψητε νὰ πληροφορήσω ὑμῖν τὰ ἀκόλουθα:

Ὁ Προϊστάμενος τοῦ Λογιστηρίου ποιῶν κακὴν χρῆσιν τοῦ δικαιώματος συντάξεως τῶν φύλλων ποιότητος ὑπαλλήλων ἐκβιάζει τοὺς συναδέλφους, ἀσκῶν ψυχολογικὴν βίαν, ὅπως παραμένουν ἐργαζόμενοι ἐντὸς τοῦ Ὑποκαταστήματος πολὺ πέραν τοῦ ὡραρίου πολλάκις μέχρι δεκάτης καὶ ἑνδεκάτης νυκτερινῆς. Δίκην μικροῦ Χιτλερίσκου ἀπαιτεῖ ἀπὸ τοὺς συναδέλφους ὅπως, παρὰ τὰς ρητὰς διαταγὰς τῆς Δ)σεως, προσέχωνται εἰς τὸ Ὑποκ)μα τὸ Σάββατον τὸ ἀπόγευμα καὶ τὴν Κυριακήν, διότι τότε μόνον θεωρεῖ τοὺς ὑπαλλήλους ὡς ἱκανοὺς καὶ ἀποδοτικούς.

Πάντες οἱ ὑπάλληλοι ἐργαζόμεθα μὲ ἐνθουσιασμὸν καὶ ζῆλον διὰ τὴν αὔξησιν τῶν ἐργασιῶν καὶ κερδῶν τῆς Τραπέζης, πλὴν ὅμως ἡ ἀνακόλουθος συμπεριφορὰ τοῦ προϊσταμένου τοῦ Λογιστηρίου καὶ ἡ σχεδὸν ἀνύπαρκτος παρέμβασις τοῦ κ. Διευθυντοῦ καθιστοῦν τὴν διεξαγωγὴν τῆς ἐργασίας δύσκολον.

Κύριε Πρόεδρε παρακαλοῦμεν ὑμᾶς θερμῶς, ὅπως διὰ τῆς προσωπικῆς σας παρεμβάσεως εἰς τὴν Ἐπιθεώρησιν Ἐργασίας ὡς ἐπίσης εἰς τὴν Δ)νσιν Χωρ)κῆς, γίνηται τακτικὴ καὶ αὐστηρὰ παρακολούθησις ὑπὸ τῶν ὀργάνων τῆς Ἀσυνομίας καὶ ἐφαρμογὴ τῆς Ἐργατικῆς Νομοθεσίας.

Ἐπίσης παρακαλῶ ὑμᾶς θερμῶς ὅπως μὴ γίνη γνωστὸν εἰς τὸν κ. Χ τὸ περιεχόμενον τῆς ἐπιστολῆς μου. Καθ' ὅσον εἶναι ἱκανὸς καὶ διὰ τὰς πλέον ἀπιθάνους ἐνεργείας».

Ἀπὸ τὴν ἐπίδοσιν τῶν βιβλιαρίων Ταμιευτηρίου Νεότητος εἰς τοὺς βραβευθέντας μαθητὰς καὶ μαθητρίας τῶν Γυμνασίων Καλαμάτας ὑπὸ τοῦ Διευθυντοῦ τοῦ Κατ)τος κ. Πατεράκη.

ΓΕΩΡΓΙΟΣ ΔΡΟΣΟΠΟΥΛΟΣ

Νευρολόγος - Ψυχίατρος

Σπουδάσας ἐπὶ ὀκταετίαν εἰς Παρισίους καὶ ἐπὶ ἓν ἔτος εἰς Σουηδίαν.

Δέχεται καθ' ἑκάστην

ἀπὸ ὥρας 5 — 8 εἰς τὸ Ἰατρεῖον του Πλουτάρχου 6
Τηλέφ. 715.778.

ΕΝΩΣΙΣ ΦΙΛΑΘΛΩΝ ΕΘΝΙΚΗΣ ΤΡΑΠΕΖΗΣ

1927 Ε.Φ.Ε.Τ.

ΕΚΔΗΛΩΣΕΙΣ ΜΗΝΟΣ ΙΟΥΛΙΟΥ

Πῶς θὰ περάσετε τὸ καλοκαίρι

Πάρος «Ξενῶν Δρυός»

Στὸ φημισμένο νησὶ τῆς Πάρου, μὲ τὶς γραφικές του τοποθεσίες, τὰ μικρὰ κι' ὁλόλευκα σπίτια, τοὺς χαρακτηριστικοὺς ἀνεμόμυλους, τὴν ἐκκλησία τῆς Ἑκατονταπυλιανῆς, βρίσκεται μιὰ ὡραιοτάτη παραλιακὴ τοποθεσία, ὁ Δρυός. Ὁ Δρυὸς ἦτο ἀνέκαθεν γνωστὸς στοὺς ναυτικοὺς ὡς ἄριστο φυσικὸ λιμάνι καὶ διὰ τὰ ἄφθονα πηγαῖα ὕδατα τῆς παραλίας του ἐκ τῶν ὁποίων ὑδρεύοντο τὰ πλοῖα.

Στὸν μικρὸ κόλπο τοῦ Δρυοῦ καὶ σὲ ἀπόστασι 8 περίπου μέτρων ἀπὸ τὴν παραλία εὑρίσκεται ὁ «Ξενὼν Δρυός».

Ὁ Δρυὸς διαθέτει ἄνετα καὶ πολιτισμένα δωμάτια μὲ ἄφθονα τρεχούμενα νερά, ἐσωτερικὰ καὶ ἐξωτερικὰ ντούς, ἴδιον ἠλεκτρικὸν ρεῦμα, ἑστιατόριον, βάρκες καὶ θαλάσσια παιγνίδια γιὰ τὴν ψυχαγωγία τῶν παραθεριστῶν.

Ἡ Πάρος συνδέεται ἀτμοπλοϊκῶς μετὰ τοῦ Πειραιῶς καὶ τῶν λοιπῶν Κυκλάδων διὰ τακτικῆς Ἀτμοπλοϊκῆς Συγκοινωνίας. Διάρκεια ταξειδίου 7 - 8 ὧρες.

Ἀπὸ τὸν λιμένα τῆς Πάρου στὸν «ΔΡΥΟ» διὰ λεωφορείων καὶ ταξὶ (15 χλμ.). Πληροφορίαι: Τηλ. 611.826 καὶ 225.740.

Πόρος Κεφαλλωνιᾶς

Τὸ γραφικὸ ψαράδικο χωριὸ τῆς Κεφαλλωνιᾶς ριγμένο, σὰν ἀπ' τοῦ Πλάστη τὸ χέρι στὸ χεῖλος τῆς ὁμορφότερης κοιλάδας τοῦ νησιοῦ. Μὲ τὴν πιὸ πλούσια βλάστησι καὶ τὰ μαγευτικὰ ἀκρογιάλια μὲ τὴν ὀνομαστή του ἀμμουδιά, σᾶς προσκαλεῖ νὰ χαρῆτε τὶς διακοπές σας ξένοιαστα στὰ καθαρά του νερά. Ν' ἀπολαύσετε μιὰ φύση γεμάτη ἀπὸ τὶς πλουσιώτερες καλλονὲς τῆς χώρας μας. Κοντὰ στοὺς νερόμυλους, στὰ ρυάκια, στὶς κερασιές, στὰ πλατάνια, στὰ περιβόλια. Στὴ μαγεία τοῦ γαλανοῦ τῆς θάλασσας καὶ τ' οὐρανοῦ.

Ὅλα τὰ ἔξοδα πληρωμένα γιὰ 15 ξένοιαστες ἡμέρες Δρ. 1.600.
— Διαμονὴ στὰ καθαρὰ γραφικὰ σπίτια τοῦ χωριοῦ εἰδικῶς ἐπιλεγέντα.
— Διατροφή: στὸ πολυτελὲς τουριστικὸ περίπτερο, πάνω σὲ μιὰ θέα μοναδικὴ τῆς ἀκρογιαλιᾶς.
— Παιγνίδια στὴν ἄμμο καὶ τὴ θάλασσα.
— Βαρκάδες, κανὼ καὶ ψάρεμα.
— Περίπατοι καὶ ἐκδρομαὶ εἰς τὰ πέριξ.

Πληροφορίαι - Δηλώσεις: Γραφεῖον HERCULES - Καρ. Σερβίας ἀριθ. 3 - τηλ. 232.532.

Ὀλυμπιακὴ ἀκτὴ Κυλλήνης

Ἡ Ὀλυμπιακὴ Ἀκτὴ Κυλλήνης μὲ τὶς ἄρτιες ἐγκαταστάσεις, τὴν Ὀργάνωσή της καὶ τὴν πρόθυμη ἐξυπηρέτηση, σᾶς προσφέρει εὐχάριστες διακοπές. Καθημερινὲς ἀναχωρήσεις μὲ αὐτοκινητάμαξα. Ἔξοδα μεταφορᾶς: Εἰσιτήρια ἀτομικά. Τιμαὶ παραμονῆς περιλαμβάνουσαι: Δύο γεύματα κατ' ἄτομον ἡμερησίως, πρωϊνὸ καὶ παραμονή.

ΣΚΗΝΕΣ μονόκλινες ἢ δίκλινες .... Δρχ. 90.—
BUNGALOWS (ξύλινα) 2 κλινῶν μὲ νιπτῆρα ..... Δρχ. 120.—
ΒΙΛΛΕΣ (κτιστές) δύο ἢ τριῶν κλινῶν μὲ ἰδιαίτερο ντοὺς καὶ W.C. Δρχ. 150.—

Παιδιὰ κάτω τῶν 5 ἐτῶν δὲν γίνονται δεκτά, ἄνω τῆς ἡλικίας αὐτῆς καταβάλλουν ἀκεραία τιμή.

Γιὰ τὰ Μέλη τῆς Ε.Φ.Ε.Τ. παρέχεται ἔκπτωση 10% ἐπὶ τῶν τιμῶν.

Ἐπιδαύρια 1964

Ναύπλιον - Ἐπίδαυρος (Κυριακὴ 12)7)

Ἀναχώρησις 7 π.μ. διὰ Κόρινθον στάσις 20΄ καὶ ἐν συνεχείᾳ διὰ Ναύπλιον διημέρευσις καὶ μπάνιον εἰς τὴν ὡραία παραλία τῆς Ἀρβανιτιᾶς. Τὸ ἀπόγευμα ἀναχώρησις διὰ Ἐπίδαυρον ὅπου θὰ παρακολουθήσωμεν τὴν τραγωδία τοῦ Εὐριπίδου «ΑΝΔΡΟΜΑΧΗ». Ἐπιστροφὴ στὴν Ἀθήνα μετὰ τὸ πέρας τῆς παραστάσεως μὲ ἐνδιαμέσους στάσεις.

Ἔξοδα συμμετοχῆς (Πούλμαν, Διόδια, Εἰσιτ. καὶ πρόγραμμα θεάτρου).

Διὰ τὰ Μέλη Δρχ. 90
Διὰ πάντα τρίτον » 110

Μῦλοι-Κυβέρι - Ἄργους - Ἐπίδαυρος (Κυριακὴ 19)7)

Ἀναχώρησις 7 π.μ. διὰ Κόρινθον στάσις 20΄ ἐν συνεχείᾳ Μύλους — Κυβέρι διημέρευσις καὶ μπάνιον εἰς τὴν ὡραία παραλία. Τὸ ἀπόγευμα ἀναχώρησις διὰ Ναύπλιον στάσις 1 ὥρας καὶ συνέχεια διὰ Ἐπίδαυρον ὅπου θὰ παρακολουθήσωμεν τὴν τραγωδία τοῦ Ἀριστοφάνους «ΕΙΡΗΝΗ». Ἐπιστροφὴ στὴν Ἀθήνα μετὰ τὸ πέρας τῆς παραστάσεως μὲ ἐνδιαμέσους στάσεις.

Ἔξοδα συμμετοχῆς (Πούλμαν, Διόδια, Εἰσιτ. καὶ πρόγραμμα θεάτρου)

Διὰ τὰ Μέλη Δρχ. 90
Διὰ πάντα τρίτον » 110

Ναύπλιον - Τολὸ - Ἐπίδαυρος (Κυριακὴ 26)7)

Ἀναχώρησις 7 π.μ. διὰ Κόρινθον στάσις 15΄ καὶ ἐν συνεχείᾳ διὰ Ναύπλιον — Τολὸ διημέρευσις καὶ μπάνιον εἰς τὴν ὡραία παραλία. Τὸ ἀπόγευμα ἀναχώρησις διὰ Ἐπίδαυρον ὅπου θὰ παρακολουθήσωμεν τὴν τραγωδία τοῦ Αἰσχύλου «ΙΚΕΤΙΔΕΣ» Ἐπιστροφὴ στὴν Ἀθήνα μετὰ τὸ πέρας τῆς παραστάσεως μὲ ἐνδιαμέσους στάσεις.

Ἔξοδα συμμετοχῆς (Πούλμαν, Διόδια, Εἰσιτ. καὶ πρόγραμμα θεάτρου).

Διὰ τὰ Μέλη Δρχ. 90
Διὰ πάντα τρίτον » 110

Δηλώσατε ἐγκαίρως συμμετοχὴν εἰς τὰς ἀνωτέρω ἐκδρομάς.

Δύο ἀεροπορικαὶ ἐκδρομαὶ στὸ Παρίσι

ΜΕ ΤΗΝ ΟΛΥΜΠΙΑΚΗΝ ΑΕΡΟΠΟΡΙΑΝ

Ἐκδρομὴ 1η ἀπὸ 24 Ἰουλίου ἕως 5 Αὐγούστου
Ἐκδρομὴ 2α ἀπὸ 30 Ἰουλίου ἕως 10 Αὐγούστου

Πλῆρες πρόγραμμα περιηγήσεως — παραμονὴ εἰς Ξενοδοχεῖον Βας κατηγορίας μὲ ½ πανσιὸν εἰς δίκλινα δωμάτια μὲ κοινόχρηστα μπάνια ἢ ντούς.

Ἐκδρομὲς μετὰ Ξεναγοῦ, Ἐπίσκεψις τῶν συγχρόνων συνοικιῶν τῶν Παρισίων, Ἐπίσκεψις τῶν ἱστορικῶν μνημείων καὶ χώρων τῶν Παρισίων, ἐπίσκεψις εἰς FONTAINEBLEAU **καὶ** BARBIZON. **Ἐπίσκεψις τῶν ΒΕΡΣΑΛΛΙΩΝ, ἐπίσκεψις διασχίζοντας τὸν Σηκουάνα μὲ τὰ περίφημα** «BATEAUX - MOUCHE».

Τιμή: Δρχ. 6.950.- καταβλητέαι εἰς ἑπτὰ (7) μηνιαίας δόσεις.

Γραφεῖον PARIS - ATHENES, **ὁδὸς Πανεπιστημίου ἀριθ. 16, τηλ: 631.538 καὶ 631.523.**

(Συνέχεια εἰς τὴν 4ην σελίδα)

ΥΠΟΨΗΦΙΟΤΗΤΕΣ ΣΥΝΑΔΕΛΦΩΝ

ΓΕΩΡΓΙΟΣ Π. ΚΑΡΑΠΑΝΟΣ

Πρόεδρος τοῦ Συλλόγου τῶν ὑπαλλήλων τῆς Ἐθν. Τραπέζης

ΥΠΟΨΗΦΙΟΣ ΔΗΜΟΤΙΚΟΣ ΣΥΜΒΟΥΛΟΣ ΔΗΜΟΥ ΑΘΗΝΑΙΩΝ

ΣΥΝΔΥΑΣΜΟΥ ΣΤΡΑΤ. ΠΑΥΣΑΝΙΑ ΚΑΤΣΩΤΑ

«Ἀποτελεῖ ἔκφρασιν καθήκοντος καὶ τιμῆς διὰ τὴν Τραπεζοϋπαλληλικὴν οἰκογένειαν ἡ παρουσία της εἰς τὸν πρῶτον Δῆμον τῆς χώρας.

Τὸ καλῶς ἐννοούμενον συμφέρον τῶν ἐργαζομένων ἀπαιτεῖ τὴν ἐκπροσώπησίν των εἰς ὅλας τὰς ἐκδηλώσεις τοῦ δημοσίου βίου.

Ἐν προκειμένῳ, ἡ ὑποψηφιότης τοῦ Γεωργίου Καραπάνου—ἐνεργοῦ καὶ συνεποῦς ἀγωνιστοῦ τῶν συμφερόντων τῆς τάξεώς μας—ὑπῆρξεν ἀπολύτως ἐπιτυχὴς καὶ ἐνδε. δειγμένη!...

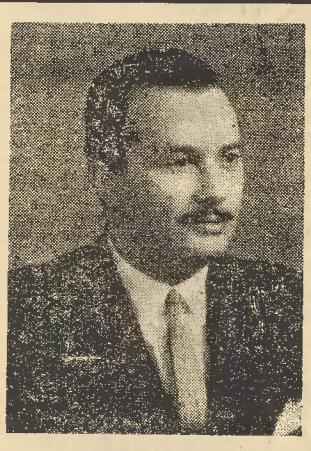

ΣΤΑΥΡΟΣ ΧΡ. ΠΙΕΡΡΟΥΤΣΑΚΟΣ

Κατάστημα Ὁμονοίας

τ. ἀντιπρόεδρος Δημοτικοῦ Συμβουλίου ΚΑΛΛΙΘΕΑΣ

Ὑποψήφιος Δημοτικὸς Σύμβουλος

Συνδυασμοῦ ΧΑΡΗ ΠΑΥΛΟΠΟΥΛΟΥ

ΣΩΚΡΑΤΗΣ ΙΩΑΝΝΙΔΗΣ

Κεντρικὸν Κατάστημα

Ὑποψήφιος Δημοτικὸς Σύμβουλος ΔΗΜΟΥ ΗΛΙΟΥΠΟΛΕΩΣ

Συνδυασμοῦ Π. ΠΕΝΤΑΡΗ

ΜΙΧΑΗΛ ΚΑΣΤΡΙΝΑΚΗΣ

Κεντρικὸν Κατάστημα

Ὑποψήφιος Κοινοτικὸς Σύμβουλος ΦΙΛΟΘΕΗΣ

Συνδυασμοῦ ΣΤΕΦ. ΣΤΕΦΑΝΟΥ

ΚΥΡΙΑΚΟΣ ΣΕΛΛΗΣ

Ὑποψήφιος Δημοτικὸς Σύμβουλος ΔΗΜΟΥ Π. ΦΑΛΗΡΟΥ

Συνδυασμοῦ ΝΙΚ. ΨΑΡΑΚΗ

ΤΖΕΝΗ ΠΑΠΠΑ

Διοίκησις

Ὑποψηφία Δημοτικὸς Σύμβουλος ΔΗΜΟΥ ΗΛΙΟΥΠΟΛΕΩΣ

Συνδυασμοῦ Κ. ΖΩΓΡΑΦΟΥ

Η ΕΡΓΑΖΟΜΕΝΗ ΓΥΝΑΙΚΑ

(Συνέχεια ἐκ τῆς 2ας σελίδος)

ἀσετόν κλπ.

Καὶ εἶναι γνωστὲς σὲ ὅλους οἱ συχνὲς λιποθυμίες τῶν τηλεφωνητριῶν.

Κλασσικὸ παράδειγμα ἐργατικοῦ ἀτυχήματος στὴν ἱστορία τῆς ἐργαζόμενης γυναίκας θὰ μείνει ἡ τραγικὴ περίπτωση στὰ Οἰνόφυτα, ὅπου 8 ἀνήλικα κορίτσια 16 - 18 ἐτῶν πολτοποιήθηκαν κυριολεκτικῶς γιατὶ ἂν καὶ τελείως ἀνειδίκευτα ἐργάζονταν στὸ ἐργοστάσιο ἐκρηκτικῶν ὑλῶν.

Ἕνα ἄλλο μεγάλο πρόβλημα γιὰ τὴν ἐργαζομένη γυναίκα εἶναι ἡ μητρότης. Ἡ ἀπειλὴ καὶ ὁ διωγμὸς ποὺ ὑφίσταται ἡ μέλλουσα μητέρα ποικίλλει ἀνάλογα μὲ τὴν ἐπιχείρηση καὶ τὴν ἀσυδοσία τοῦ ἐργοδότη.

Σὲ μικρὲς καὶ μεσαῖες ἰδιωτικὲς ἐπιχειρήσεις δαμόκλειος σπάθη κρέμεται πάνω ἀπὸ τὸ κεφάλι της ἡ ἀπόλυση. Στὶς μεγάλες ἐπιχειρήσεις καὶ στὶς Τράπεζες, ἐπειδὴ αὐτὸ δὲν εἶναι ἐπιτρεπτὸν βρίσκουν ἄλλο τρόπο νὰ τιμωρήσουν τὴν μέλλουσα μητέρα. Καθυστέρηση προαγωγῆς, περικοπὴ ἐπιδόματος εὐδόκιμης ὑπηρεσίας. Βέβαια τίποτε δὲν μπορεῖ νὰ βάλη φραγμὸ στὴν φυσικὴ καὶ κοινωνικὴ ἀποστολὴ τῆς γυναίκας. Παρ' ὅλες τὶς ἀπειλὲς καὶ τοὺς κινδύνους κάποια μέρα θὰ γίνῃ μητέρα. Ἀλλὰ τότε ἕνα ἄλλο δράμα ἀρχίζει. Ποῦ θὰ μείνει τὸ παιδί. Καὶ στὴν πιὸ εὐνοϊκὴ περίπτωση ποὺ οἱ οἰκονομικὲς δυνατότητες ἐπιτρέπουν τὴν πρόσληψη βοηθοῦ, πάλι ἡ λύση δὲν εἶναι τέτοια ποὺ νὰ ἐπαναπαύει τὴ μητέρα καὶ νὰ ἐξασφαλίζει τὸ παιδί.

Παιδικοὶ καὶ βρεφικοὶ σταθμοὶ στοὺς τόπους δουλειᾶς μὲ ἐπιστημονικὸ καὶ κατάλληλα καταρτισμένο προσωπικό, θὰ ἦταν ἡ μόνη ἐνδεδειγμένη λύση καὶ γιὰ τὴν προστασία τοῦ παιδιοῦ, καὶ γιὰ τὴν ἀνακούφιση τῆς μητέρας ποὺ θὰ μποροῦσε ἔτσι νὰ ἐπιδοθῇ ἀπερίσπαστη στὸ ἔργο της.

Ἀλλὰ τὸ βάρος ποὺ σηκώνει στοὺς ὤμους της ἡ ἐργαζόμενη γυναίκα δὲ σταματᾶ στὸν τόπο καὶ στὶς συνθῆκες δουλειᾶς. Ἄλλη μισὴ ζωὴ ἀναλίσκεται ἁπλήρωτη, ἀνασφάλιστη, ἀσυνταξιοδότητη. Ἡ ζωὴ στὸ σπίτι. Ὁ ἀγώνας νὰ τὰ βγάλει πέρα μὲ τὸ νοικοκυριὸ καὶ ἡ προσπάθεια νὰ συνδυάσει τὶς οἰκονομικὲς της δυνατότητες μὲ τὶς ἀνάγκες τοῦ σπιτιοῦ. Καὶ ἐνῷ τὰ καταφέρνει ὅλα, καὶ ἐνῷ τὰ βγάζει πέρα μὲ ὅλα σὲ βάρος τῆς ὑγείας καὶ τῆς ἴδιας τῆς ζωῆς της, ἐξακολουθεῖ νὰ εἶναι ἡ γυναίκα, ἡ γυναίκα ἡ ἀδικημένη, ἡ παραγκωνισμένη, ὁ πολίτης β΄ κατηγορίας.

Θὰ μπορούσαμε πολλὰ νὰ ποῦμε γύρω σ' αὐτὰ τὰ ζητήματα. Στὸν διωγμὸ ποὺ τείνει νὰ πάρει τὴ μορφὴ μακρόπνοου σχεδίου ἐξοστράκισης τῆς γυναίκας ἀπὸ τὴ δημόσια ζωὴ καὶ ποὺ τὶς ἐπιπτώσεις του ἐκτὸς ἀπὸ τὶς ἤδη ἐργαζόμενες, ὑφίστανται καὶ ἐκεῖνες ποὺ τώρα ρίχνονται στὴν βιοπάλη, πρέπει ν' ἀντιδράσουμε.

Μὲ ἄριστες ἐπιδόσεις σὲ Πολυτεχνεῖα καὶ Πανεπιστημιακὲς Σχολές, μὲ πλούσια ἐφόδια γιὰ τὴ ζωὴ καὶ μὲ χίλια ὄνειρα γιὰ τὸ μέλλον, προσέρχονται οἱ νέες κοπέλλες νὰ ἐργασθοῦν ἀλλὰ βρίσκουν κλειστὲς τὶς πόρτες τῶν μεγάλων ἐπιχειρήσεων. Τὸ συγκρότημα Ἀνδρεάδη ἀπὸ πενταετίας καὶ πλέον δὲν προσλαμβάνει γυναῖκες ὑπαλλήλους, ἐνῶ οἱ Τράπεζες Ἑλλάδος, Ἀγροτικὴ καὶ Ἐθνική, ὁ ΟΤΕ καὶ ἡ ΔΕΗ δὲν προσλαμβάνουν γυναῖκες παρὰ μόνον μὲ τὸν βαθμὸν τῆς δακτυλογράφου. Ἤδη στὴν Τράπεζα Ἑλλάδος ἔγιναν τρεῖς κατὰ σειρὰν διαγωνισμοὶ μὲ πλήρη ἀποκλεισμὸ τῶν γυναικῶν. Ἔτσι ἐφαρμόζεται στὴ χώρα μας τὸ Νομοθετικὸ Διάταγμα 2620)26.9.53 ποὺ ἐπεκύρωσε τὴ σύμβαση τοῦ ΟΗΕ «περὶ πολιτικῶν δικαιωμάτων τῆς γυναικὸς» ἡ ὁποία στὸ ἄρθρο 3 ἀναφέρει: «Αἱ γυναῖκες θὰ δικαιοῦνται νὰ διορίζωνται εἰς δημοσίας θέσεις καὶ νὰ ἀσκῶσιν ἅπαντα τὰ δημόσια λειτουργήματα, τὰ καθοριζόμενα ὑπὸ τοῦ Ἐθνικοῦ Δικαίου ἐπὶ ἴσοις ὅροις μὲ τοὺς ἄνδρες ἄνευ οὐδεμιᾶς διακρίσεως».

Ἀγαπητὲς φίλες,

Αὐτὴ εἶναι δειγματοληπτικὰ ἡ σκληρὴ πραγματικότητα. Ὅμως ὅλες οἱ γυναῖκες ἑνωμένες μποροῦμε καὶ πρέπει νὰ τὴν ἀλλάξουμε. Ἡ πεῖρα μᾶς διδάσκει ὅτι οἱ κατακτήσεις τῶν ἐργαζομένων εἶναι καρπὸς τῆς ἑνωμένης πάλης τους, καὶ τῆς συλλογικῆς τους δραστηριότητος.

Αὐτὸς εἶναι ὁ δρόμος ποὺ πρέπει καὶ ἐμεῖς ν' ἀκολουθήσουμε γιὰ νὰ μπῇ τέρμα στὶς αὐθαιρεσίες, στὸν παραγκωνισμὸ καὶ στὴν συνεχῆ ὑποτίμηση τῆς γυναίκας.

—Γιὰ τὴν ἴση ἀμοιβή, γιὰ ἴση δουλειά.

—Γιὰ τὴν ἀπρόσκοπτη βαθμολογικὴ ἐξέλιξη.

—Γιὰ τὴν πραγματικὴ προστασία τῆς μητέρας καὶ τοῦ παιδιοῦ.

—Γιὰ τὴν θεμελίωση εὐνοϊκώτερων ὅρων στὴν συνταξιοδότηση καὶ τροποποιῆται διὰ μεταγενεστέρας ἀσύνταξη παίρνουν συντάξεις πείνας τὴν ἀσφάλιση.

Γιὰ τὴν ἀποτροπὴ ἀποκλεισμοῦ τῶν γυναικῶν ἀπὸ κλάδους ἐργασίας τοὺς ὁποίους ἔχουν κατακτήσει καὶ γιὰ τὴν εἴσοδό τους σὲ νέους.

Η ΣΤΗΛΗ ΤΟΥ ΒΙΒΛΙΟΥ

ΑΙ ΕΛΛΗΝΙΚΑΙ ΤΡΑΠΕΖΑΙ ΚΑΙ ΗΕΟΚ

ΚΩΝΣΤΑΝΤΙΝΟΥ ΣΑΜΣΑΡΗ ΤΜΗΜΑΤΑΡΧΟΥ ΤΡ. ΕΛΛΑΔΟΣ

Ἐκυκλοφόρησε σὲ κομψὴ ἔκδοση ἀπὸ τὴ Βιβλιοθήκη τῆς Ἐμπορικῆς Τραπέζης, ἡ μελέτη τοῦ σδ. Κων) νου Σιαμσιάρη, Τμηματάρχου Τραπέζης Ἑλλάδος, «Αἱ Ἑλληνικαὶ Τράπεζαι καὶ ἡ Ε.Ο.Κ.» ποὺ ἔτυχεν κατὰ τὸν περυσινὸ διαγωνισμὸν τοῦ «Οἰκονομικοῦ Ταχυδρόμου» τοῦ βραβείου τῆς Ἰονικῆς - Λαϊκῆς Τραπέζης.

Τὸ βιβλίον προλογίζει ὁ καθηγητὴς κ. Στρατῆς Ἀνδρεάδης.

Περιεχόμενα: Εἰσαγωγή, Αἱ Τραπεζικαὶ δραστηριότητες ἐν τῷ πλαισίῳ τῆς συνθήκης τῆς Ε.Ο.Κ., Γενικὰ χαρακτηριστικὰ τοῦ χρηματοπιστωτικοῦ συστήματος τῶν χωρῶν τῆς Ε.Ο.Κ., Ἐπιβαλλόμεναι μεταβολαὶ εἰς τὸ ἑλληνικὸν χρηματοπιστωτικὸν σύστημα, Ὀργάνωσις τῶν Τραπεζῶν.

Τὸ Τυπογραφεῖον ΜΟΥΤΟΥ - ΜΑΝΟΥΑΡΙΔΗ

Κάνιγγος 7, Ἀθῆναι

εἰς τὸ ὁποῖον ἐκτυποῦται ἡ «ΤΡΑΠΕΖΙΤΙΚΗ»

ἀναλαμβάνει

τὴν ἐκτύπωσιν βιβλίων, μὲ εὐκολίας πληρωμῆς. Ἐπίσης τὴν καλλιτεχνικὴν ἐκτύπωσιν, ἐπισκεπτηρίων προσκλητηρίων κλπ.

Διευθύνσεις συμφώνως τῷ νόμῳ:

Ὑπευθ. ὕλης:

Θεοδ. Κ. Σαλίμπας

Τήνου 5 — Ἀθῆναι

Υπεύθυνος Τυπογραφείου:

Κωνστ. Μοῦτος

Κάνιγγος 7 — Ἀθῆναι

Η ΓΝΩΜΗ ΜΑΣ

'ΝΑ ΜΗΝ ΥΠΟΛΕΙΠΩΜΕΘΑ,

Τὸ πρῶτον μέτρον τὸ ὁποῖον, χωρὶς χρονοτριβήν, ὀφείλει νὰ λάβῃ ἡ νέα Διοίκησις ὑπὲρ τοῦ Προσωπικοῦ, πρέπει νὰ εἶναι ἡ ἀπόλυτος καὶ πλήρης ἐξομοίωσίς του πρὸς τοὺς ὑπαλλήλους τῶν ἄλλων μεγάλων Τραπεζῶν.

Ὁ συνεχιζόμενος, παρὰ πᾶσαν λογικὴν καὶ ἠθικὴν ἀντίληψιν διαφορισμὸς τῶν ἀποδοχῶν, δημιούργημα μιᾶς ἐποχῆς συνεχῶν ἐπιθέσεων κατὰ τῆς ἀμοιβῆς τῶν ὑπαλλήλων τῆς Ἐθνικῆς Τραπέζης, εἰδικῶς, ἐκ μέρους διαφόρων ἐσωτραπεζικῶν καὶ ἐξωτραπεζικῶν παραγόντων, εἶναι πλέον καὶ ἀδικαιολόγητος καὶ ἀπαράδεκτος.

Τὸ Προσωπικόν, κύριος συντελεστὴς τῆς σημερινῆς οἰκονομικῆς ἀνόδου τῆς Τραπέζης, τὸ ὁποῖον καὶ πάλιν καλεῖται «νὰ ὑποβοηθήσῃ εἰς τὴν πραγματοποίησιν τοῦ δυσχεροῦς καὶ σπουδαίου ἔργου» τῆς νέας Διοικήσεως, δικαιοῦται μίαν ἐλαχίστην ἐν σχέσει μὲ τοὺς κόπους καὶ τὰς θυσίας του, ἀναγνώρισιν τῆς προσφορᾶς του.

Διότι ἀσφαλῶς ἡ ἐφαρμογὴ τῆς ἀρχῆς· τοῦ «νὰ μὴν ὑπολείπεται» τῶν συναδέλφων, τῶν ἄλλων μεγάλων Τραπεζῶν, οὔτε αὐτόματον ἐπίλυσιν τῶν δικαίων αἰτημάτων του σημαίνει, οὔτε τὸ σύνολον τῶν οἰκονομικῶν καὶ ἠθικῶν διεκδικήσεών του περικλείει.

Θὰ ἀποτελέσῃ ὅμως τὴν οὐσιαστικὴν ἀπαρχὴν ἀποκαταστάσεως τῶν ἀδικιῶν τοῦ παρελθόντος καὶ ἐναρμονίζεται ἀπολύτως πρὸς τὴν πρώτην ἐπαγγελίαν τοῦ κ. Διοικητοῦ περὶ ἐπικρατήσεως «ὑπηρεσιακῆς καὶ ἠθικῆς τάξεως».

Ἐναλλαγὴ

Συμφώνως πρὸς τὰ ἐγκύκλιως διατεταγμένα, οἱ Ὑπάλληλοι τῆς Τραπέζης θὰ πρέπει κατὰ ὡρισμένα λογικὰ χρονικὰ διαστήματα νὰ ἐναλλάσωνται στὰς διαφόρους ὑπηρεσίας, διὰ τὴν ἀρτιωτέραν κατάρτισίν των, τὴν ἐξάσκησιν καὶ τὴν ἀπόκτησιν πείρας ὅσον ἀφορᾶ τὸ σύνολον τῶν ἐργασιῶν τῆς Τραπέζης. Νομίζομεν ὅτι τὸ ἴδιο θὰ πρέπει νὰ ἰσχύῃ καὶ διὰ τοὺς Ὑπαλλήλους, οἱ ὁποῖοι εὑρίσκονται ἀπεσπασμένοι εἰς διαφόρους ὀργανισμοὺς καὶ ἐπιχειρήσεις ἐξαρτωμένας ἀπὸ τὴν Τράπεζαν. Διότι εἶναι ἐπὶ ζημίᾳ καὶ τῶν ἰδίων καὶ τῆς Ὑπηρεσίας, ἡ ἐπὶ μακρὸν χρονικὸν διάστημα ἀποξένωσίς των ἀπὸ τὸν βασικὸν κορμόν τοῦ Ἱδρύματος, μακρὰν τοῦ διαρκῶς μεταβαλλομένου συστήματος καὶ ρυθμοῦ ἐργασίας, ἐπανερχόμενοι δὲ ν' ἀντιμετωπίζουν προβλήματα προσαρμογῆς των.

Δίωαιοι ἀγῶνες

Τὸ Σάββατο, 6ην Ἰουνίου, οἱ συνάδελφοι τῆς Ἀσφαλιστικῆς Ἑταιρίας «ΑΣΤΗΡ» κατῆλθαν σὲ δίωρη στάση ἐργασίας, ἀφ' ἑνὸς μὲν διαμαρτυρόμενοι καὶ ἀποδοκιμάζοντες τὶς χωρὶς ἀντικειμενικὸ κριτήριο γενόμενες αὐξήσεις, ἀφ' ἑτέρου δέ, σὰν προειδοποίηση ἐντονωτέρου ἀγῶνος μὲ αἴτημα γενικὲς αὐξήσεις καὶ κυρίως τὴν δημιουργία Ὀργανισμοῦ Ἐσωτερικῆς Ὑπηρεσίας, ὅπως αὐτὸς ἔχει στὴν Ἐθνικὴ Τράπεζα.

Καίτοι ἦταν ἡ πρώτη φορὰ ποὺ ἀπεργοῦσαν, ἐν τούτοις ἡ ἐπιτυχία ὑπῆρξε πρωτοφανὴς καὶ ἀπόλυτος, γεγονὸς ποὺ μαρτυρεῖ τὴν ἐπιτακτικὴ ἀνάγκη ποὺ ἔχουν οἱ ἐργαζόμενοι στὸν ΑΣΤΕΡΑ γιὰ τὴν ἀπόκτηση ὀργανισμοῦ .

Δὲν ὑπῆρχε καμμιὰ ἀμφιβολία ὅτι, τὸ ἀπαράδεκτο ἐργοδοτικὸ καθεστὼς ποὺ ἐπικρατοῦσε στὴν Ἐθνικὴ Τράπεζα θὰ ἦταν διάφορο γιὰ τὶς ἐξηρτημένες ἀπὸ αὐτὴν ἑταιρίες καὶ ὀργανισμούς. Ὁπωσδήποτε ὅμως, ὁ ἄνεμος κατανοήσεως ποὺ ἐλπίζουμε βάσιμα πὼς θὰ πνεύσῃ στὸ Ἵδρυμα, θὰ εἶναι ὁ ἴδιος γιὰ ὅλους τοὺς ἐργαζομένους τόσο στὴν Τράπεζα ὅσο καὶ στοὺς συγγενεῖς μὲ αὐτὴν Ὀργανισμοὺς καὶ συνεπῶς, ἡ αἰτία ποὺ προκάλεσε τὸν ἀγῶνα θὰ θεραπευθῇ σὲ σύντομο χρονικὸ διάστημα.

Πειθαρχία...

Ἔνδεκα πειθαρχικὲς ποινὲς μέσα σὲ διάστημα μόλις πέντε μηνῶν δὲν εἶναι δίολου εὐκαταφρόνητος ἀριθμός. Πραγματικά, ἄοκνος ἐργατικότης τῶν ἁρμοδίων καί ...ἄξιος ὁ μισθός τους (ἰδίως αὐτός).

Ἀλλὰ διὰ νὰ σοβαρολογοῦμε.

Δὲν εἴμεθα ἐμεῖς ποὺ θὰ ἀμφισβητήσουμε τὴν ἀξία καὶ τὴν ἀνάγκη τῆς πειθαρχίας, θεμέλιος ἀρχὴ πάνω στὴν ὁποία στηρίζεται ἡ εὔρρυθμη λειτουργία τοῦ Ἱδρύματος καὶ χάρις στὴν ὁποία, ἡ ἀξιοκρατία γίνεται πραγματικότης.

Ἀλλὰ ἀπὸ τῶν ἀρχῶν αὐτῶν μέχρι τοῦ τρόπου ποὺ οἱ ἁρμόδιοι ἀντιλαμβάνονται τὴν πειθαρχία καὶ τὴν ἐφαρμόζουν, ὑπάρχει τεραστία διαφορά.

Τὸ ἔχουμε κατ' ἐπανάληψη τονίσει, ὅτι εἴμεθα ἐκ διαμέτρου ἀντίθετοι μὲ τὸν τρόπο ποὺ ἡ Τράπεζα, κυριολεκτικά, διώκει τὸ πρωσωπικό, καὶ τοῦτο διότι πιστεύουμε ὅτι εἶναι ἀκατανόητον νὰ δικάζωνται οἱ συνάδελφοι, ἐρήμην τοῦ φυσικοῦ των προστάτη, ποὺ εἶναι ἡ συλλογικὴ Ἐκπροσώπηση.

Ἀκριβῶς αὐτὴ ἡ ἀπουσία τῆς Ἐκπροσωπήσεως ἀπὸ τὰ πειθαρχικὰ συμβούλια, μᾶς δίνει τὸ δικαίωμα, νὰ ἀμφισβητοῦμε τὴν αἰτία γιὰ τὴν ὁποία ἐπιβάλλεται ἡ ποινή, νὰ πιστεύουμε ὅτι ἡ κρίση εἶναι ὑπέρμετρα αὐστηρὴ καὶ νὰ ὑποψιαζόμεθα ὅτι πολλὲς φορές, πίσω ἀπὸ τὴ βροχὴ τῶν πειθαρχικῶν ποινῶν, κρύβεται ἡ ἀνικανότης «τινῶν», οἱ ὁποῖοι, κακῶς, πιστεύουν ὅτι μπορεῖ νὰ ἐδραιωθῇ ἡ πειθαρχία μὲ τὴν μονομερῆ δίωξη ἑνὸς διψασμένου γιὰ δικαιοσύνη προσωπικοῦ.

Πρέπει νὰ τὸ παραδεχθοῦμε — εἴτε μᾶς ἀρέσει, εἴτε ὄχι — ὅτι ἦρθε ὁ καιρὸς νὰ ἀλλάξουν πολλὰ πράγματα μέσα στὴν Τράπεζα. Μέσα σὲ αὐτά, ὁπωσδήποτε πρέπει νὰ εἶναι καὶ ἡ ἀλλαγὴ τοῦ τρόπου μὲ τὸν ὁποῖον ἀντιμετωπίζεται ἡ πειθαρχία.

Τὰ δάνεια τῶν Συνταξιούχων

Τὰ στεγαστικὰ δάνεια ποὺ χορηγοῦνται στοὺς Συνταξιούχους μέσῳ τῆς Ἐθνικῆς Κτηματικῆς Τραπέζης, ἐξοφλοῦνται ἐντὸς δεκαετίας ἀπὸ τῆς ἀναλήψεώς των, ἐνῷ τὰ πρὸς τοὺς ἐν ἐνεργείᾳ συναδέλφους, ἐντὸς εἰκοσαετίας.

Ὅμως αἱ πρὸς κάλυψιν τοῦ δανείου παρεχόμεναι ἐξασφαλίσεις εἶναι οἱ αὐταί. Τί εἶναι λοιπὸν αὐτὸ ποὺ ἐμποδίζει τὴν ἐπέκτασιν τῆς εἰκοσαετοῦς ἐξοφλήσεως καί, στοὺς Συνταξιούχους;

Ἂς ληφθῇ δὲ ὑπ' ὄψιν ὅτι αἱ ἀποδοχαί των εἶναι ἀρκετὰ μειωμέναι ἔναντι τῶν ἐν ἐνεργείᾳ συναδέλφων των...

Κοινωνικά:

Γάμοι

Ἐπαμεινώνδας Μαυρουλίδης (Διοικήσεως) — Ἑλένη Γενναδίου (Λογιστ. Κέντρου), ἐτέλεσαν τοὺς γάμους των.

— Γώργιος Μιλτ. Πέππας — Gretche Barkhoir ἐκ Colding Δανίας ἐτέλεσαν τοὺς γάμους των ἐν Ἀθήναις τὴν 6ην Ἰουνίου 1964.

ΔΩΡΕΑΙ ΕΙΣ ΜΝΗΜΗΝ

Εἰς μνήμην τοῦ ἀποβιώσαντος Γεωργίου Κοντρουλάκη, οἱ ἐν τῇ Ἐθνικῇ Τραπέζῃ ἐργαζόμενοι Ἀνάπηροι Πολέμου συνάδελφοί του, κατέθεσαν εἰς τὸ Ταμεῖον Ὑγείας Προσωπικοῦ Ε.Τ.Ε. ἀντὶ στεφάνου τὸ ποσὸν τῶν δρχ. 350 (τριακοσίων πεντήκοντα).

Διὰ τοὺς ὑπαλλήλους Τραπεζῶν

ΜΕ ΔΟΣΕΙΣ

ΑΝΕΥ ΤΟΚΟΥ ΚΑΙ ΠΡΟΚΑΤΑΒΟΛΗΣ
ΣΕ 15 ΔΕΚΑΠΕΝΘΗΜΕΡΟΥΣ ΔΟΣΕΙΣ
Ἐπισκεπτόμενοι τὸ Κατάστημά μας
δύνασθε νὰ προμηθευθῆτε εἰς τιμὰς βιτρίνας:
ΩΡΟΛΟΓΙΑ (Χειρός. Τσέπης, Τοίχου, Ἐγερτηρίου Κούκου, Ἠλεκτρικά, κλπ.).
ΚΟΣΜΗΜΑΤΑ Ἀρίστης τέχνης, (Σταυροί, Βέρες, Δακτυλίδια, Ταυτότητες, Βραχιόλια, Καρφίτσες, Κολιέ, Σκουλαρίκια, κλπ.).

ΔΙ' ΑΓΟΡΑΝ ΜΕΤΡΗΤΟΙΣ ΕΚΠΤΩΣΙΣ 15%

ΣΩΤ. ΘΕΟΔΩΡΑΚΟΠΟΥΛΟΣ και Σία

ΑΡΙΣΤΕΙΔΟΥ 9 — Τηλ. **231.845** — ΑΘΗΝΑΙ **122**

MODES "LANA"

Περιυλέους 17

Τηλ. 234.054

ΑΘΗΝΑΙ

Φορέματα, Φοῦστες, Πλεκτά, Μπλοῦζες.

Ὅ,τι πιὸ ὄμορφο καὶ ἁπλὸ σὲ παριζιάνικη κούπ. Τὴν ἐργασία μας διακρίνουν ἡ τελειότης, ἡ ἀντοχὴ καὶ ἡ φίνα γραμμή. Μιὰ ἁπλὴ ἐπίσκεψις θὰ σᾶς δώσῃ τὶς ἐφετεινὲς ἰδέες τῆς μόδας. Προκειμένου διὰ τοὺς ὑπαλλήλους τῆς Ἐθνικῆς Τραπέζης, παρέχουμε πραγματικὲς εὐκολίες πληρωμῆς.

ΝΙΚΟΣ ΑΠ. ΡΙΖΑΚΟΣ

Μαιευτὴρ

Χειροῦργος — Γυναικολόγος

Σίνα 17 καὶ Σκουφᾶ Γωνία

Τηλέφ. 614.757 — Ἀθῆναι

Δέχεται καθ' ἑκάστην τὸ προσωπικὸν
τῆς Ἐθνικῆς Τραπέζης
ἀπὸ 5 — 8 μ. μ. ὡς καὶ ἐπὶ συνεντεύξει

Η ΠΟΡΕΙΑ ΤΩΝ ΖΗΤΗΜΑΤΩΝ ΜΑΣ

Ἀποζημίωσις - Μισθολογιών - Διαφορὰ 3 ο)ο - Κατάργησις ἀντεργατικῶν Νόμων

Ἀποζημίωσις ἀδείας

Παρὰ τὰς ἐπανειλλειμένας παραστάσεις τῶν Συλλόγων πρὸς τὸν κ. Διευθυντὴν Προσωπικοῦ, μέχρι στιγμῆς οὐδεμία ἀπόφασις περὶ καταβολῆς τῆς ἀποζημιώσεως ἀδείας ἔχει ληφθεῖ. Κατόπιν αὐτοῦ οἱ Σύλλογοι θὰ ἐπανέλθουν ἐκ νέου καὶ ἐλπίζεται ὅτι συντόμως τὸ θέμα αὐτὸ θὰ λυθῆ.

Μισθολογικὸν

Δι' ἀνακοινώσεώς της ὑπὸ ἡμερομηνίαν 27)6)64, ἡ Ο.Τ.Ο.Ε — εἰς τὴν ἁρμοδιότητα τῆς ὁποίας ἐμπίπτει τὸ ζήτημα τῆς ὑπογραφῆς τῶν νέων Συλλογικῶν συμβάσεων — καθιστᾶ γνωστὸν ὅτι ὁ κ. Ὑπουργὸς ἐργασίας κατ' ἐφαρμογὴν τοῦ Νόμου περὶ Συλλογικῶν διαφορῶν, ἐκάλεσε στὸ Ὑπουργεῖον Ἐργασίας διὰ τὴν 15ην Ἰουλίου, τὰς ἐργοδοτρίας Τραπέζας καὶ τὴν Ο.Τ.Ο.Ε. πρὸς συζήτησιν ἐπὶ τοῦ θέματος ὥστε σὲ περίπτωσι κατὰ τὴν ὁποία δὲν θὰ ἐπέλθη συμφωνία, νὰ παραπεμφθῆ ἡ Συλλογικὴ διαφορὰ εἰς τὸ Διαιτητικὸν Δικαστήριον.

Διαφορὰ 3 ο)ο

Ἐπὶ τοῦ ἀνωτέρω θέματος δὲν ἐσημειώθη καμμία πρόοδος, δεδομένου ὅτι ἡ νέα Διοίκησις τῆς Τραπέζης δὲν κατέστη δυνατὸν νὰ ἐνημερωθῆ ἀκόμη.

Κατάργησις Α.Ν. 1943)51

Ὁ ἀνωτέρω νόμος, ὁ ὁποῖος προέβλεπε τὴν ὑποχρεωτικὴ κράτησι τῶν ἡμερομισθίων ἀπεργίας, κατηργήθη. Ἐπίσης διὰ τροποποιήσεων τῶν σχετικῶν Νόμων ἐπανεφέρθη ἡ προστασία τῶν συνδικαλιστικῶν στελεχῶν Τραπεζοϋπαλληλικῶν Ὀργανώσεων (Προέδρων καὶ Γεν. Γραμματέων) καὶ κατηργήθη τὸ ἄρθρον 7 τοῦ Ν. 3072 διὰ τοῦ ὁποίου ἀφηρεῖτο ἐκ τῶν ἀπολυομένων Τραπεζιτικῶν Ὑπαλλήλων ἡ ἰδιότης των ὡς μέλους τοῦ ἀντιστοίχου Συλλόγου.

Η ΤΡΑΠΕΖΑ Μ.Τ.Σ. ΚΑΤΕΒΑΛΕΝ ΟΛΟΚΛΗΡΟ ΤΟ 15ΘΗΜΕΡΟΝ ΑΔΕΙΑΣ

Ἡ Τράπεζα Μετοχικοῦ Ταμείου Στρατοῦ κατέβαλεν εἰς τὸ Προσωπικόν της τὸ 15θήμερον ἀδείας ὁλόκληρον καὶ ὄχι τὸ ἥμισυ ποὺ προτίθενται νὰ καταβάλουν αἱ ἄλλαι Τράπεζαι.

Ἐξ ἄλλου ἡ Διοίκησις τῆς Τραπέζης ἐδέχθη αἴτημα τοῦ Παντραπεζικοῦ Συλλόγου, ὅπως ἡ αὔξησις,, ποὺ θὰ ἀποφασισθῆ ὑπὸ τῆς Διαιτησίας, χορηγηθῆ καὶ εἰς τὸ Προσωπικὸν τῆς Τ.Μ.Τ.Σ. (Σ.Σ.: Ὡς γνωστὸν ἐχορηγήθη αὔξησις ἀπὸ 1. 1.64).

Ἔτσι, οἱ στρατηγοὶ ποὺ διοικοῦν τὴν Τράπεζαν ἀποδεικνύονται περισσότερον ἀνθρωπισταὶ τῶν ἐξ ἐπαγγέλματος τραπεζιτῶν.

ΟΙ ΔΕΚΑ ΒΡΑΒΕΥΘΕΝΤΕΣ ΥΠΟ ΤΗΣ ΤΡΑΠΕΖΗΣ ΜΑΣ ΔΙΑ ΤΗΝ ΑΠΟΤΑΜΙΕΥΣΙΝ

Ὑπὸ τοῦ Διοικητοῦ τῆς Τραπέζης μας κ. Μαύρου ἀνηγγέλθησαν τηλεγραφικῶς τὰ ἀποτελέσματα τοῦ Διαγωνισμοῦ Ἐκθέσεως διὰ τὴν ἀποταμίευσιν εἰς τοὺς βραβευθέντας μαθητάς, τοὺς γυμνασιάρχας τῶν Γυμνασίων, εἰς τὰ ὁποῖα φοιτῶσιν οὗτοι, τοὺς οἰκείους γενικοὺς ἐπιθεωρητὰς Μέσης Ἐκπαιδεύσεως καὶ τοὺς δημάρχους τῶν πόλεων, εἰς τὰς ὁποίας ἐδρεύουν τὰ Γυμνάσια τῶν βραβευθέντων.

Οἱ βραβευθέντες 10 τελειόφοιτοι μαθηταὶ εἶναι οἱ ἑξῆς:

1) Εἰρήνη Παπαστεφάνου, μαθήτρια τοῦ Καζουλείου Γυμνασίου Θηλέων Ρόδου, 2) Βασ. Βοσυνιώτης, μαθητὴς τῆς Βαρβακείου Προτύπου Σχολῆς Ἀθηνῶν, 3) Ἰω. Ταβλὰς μαθητὴς τοῦ Γυμνασίου Ἁγίου Νικολάου Κρήτης, 4) Βιολέτα Σάββα, μαθήτρια τοῦ Γυμνασίου θηλέων Μυτιλήνης, 5) Γ. Οἰκονόμου, μαθητὴς τοῦ Γυμνασίου Κορωπίου Ἀττικῆς, 6) Ἀνδρ. Κότσυφας, μαθητὴς τοῦ Γυμνασίου Ἀρρένων Ἀμαλιάδος, 7) Θ. Πήττας, μαθητὴς τοῦ Τραμπαντζείου Γυμνασίου Σιατίστης, 8) Ἕλλη Λυκιαρδοπούλου, μαθήτρια τοῦ Βαλλιανείου Γυμνασίου Κεραμιῶν Κεφαλληνίας, 9) Σπ. Παπαδόπουλος, μαθητὴς τοῦ Γυμνασίου Μουζακίου Θεσσαλίας, 10) Μιχ. Καλλιμανώλης, μαθητὴς τοῦ Γ΄ Γυμνασίου Ἀρρένων Πειραιῶς. Ἡ πρώτη καὶ δευτέρα ἔκθεσις ἔλαβον τὸ πρῶτον βραβεῖον ἐκ δρχ. 5.000 καὶ τὸ δεύτερον ἐκ δρχ. 3.000 ἀντιστοίχως, αἱ δὲ ὑπόλοιποι ὀκτὼ ἔλαβον τὸ χρηματικὸν βραβεῖον τῶν δραχ. 2.000 χωρὶς νὰ ἐξετασθοῦν ἀπὸ ἀπόψεως σειρᾶς ἐπιτυχίας. Εἰς ἅπαντας τοὺς βραβευθέντας ἡ Τράπεζα ἐπρότεινε τὴν πρόσληψίν των εἰς τὴν ὑπηρεσίαν της, ἐφ' ὅσον ἐπιθυμοῦν τοῦτο, καὶ συντρέχουν αἱ προϋποθέσεις τῆς προκηρύξεως τοῦ διαγωνισμοῦ.

Τὸ θέμα τῆς ἐκθέσεως ἦτο: «Τί μπορεῖ νὰ ὠφεληθῆ ἡ Ἐθνική μας Οἰκονομία ἀπὸ τὴν δική σου ἀποταμίευση», ἡ Ἐπιτροπὴ δὲ κρίσεως ἀπηρτίσθη ἐκ τοῦ βοηθοῦ Ἐπισκόπου τῆς Ἀρχιεπισκοπῆς Ἀθηνῶν κ.κ. Παντελεήμονος, τοῦ γενικοῦ γραμματέως τοῦ ὑπουργείου Ἐθνικῆς Παιδείας κ. Εὐ. Παπανούτσου, τοῦ διευθυντοῦ Μέσης Ἐκπαιδεύσεως τοῦ ὑπουργείου Παιδείας κ. Ν. Παπανικολάου καὶ τοῦ ὑποδιευθυντοῦ Καταθέσεων τῆς Ἐθνικῆς Τραπέζης κ. Μ. Κοκολογιάννη

ΔΙΕΥΘΥΝΤΗΣ ΠΡΟΣΩΠΙΚΟΥ Ο κ. ΙΩΑΝΝΗΣ ΠΑΠΑΛΕΤΣΟΣ

ΕΥΜΕΝΗΣ ΑΠΗΧΗΣΙΣ ΕΚ ΤΗΣ ΤΟΠΟΘΕΤΗΣΕΩΣ ΤΟΥ

Διὰ πράξεως τῆς Διοικήσεως ἐτοποθετήθη διευθυντὴς τοῦ τμήματος Προσωπικοῦ ὁ κ. Ἰωάννης Παπαλέτσος, Συμπράτων Ὑποδιευθυντής, μέχρι τοῦδε Ὑποδιευθυντὴς τοῦ Καταστήματος Μητροπόλεως.

Ἡ εἴδησις τῆς ἀναθέσεως τῆς Διευθύνσεως Προσωπικοῦ εἰς τὸν κ. Παπαλέτσον, ἐθεωρήθη ὡς ἐξαιρετικὰ εὔστοχη ἐνέργεια τῆς Διοικήσεως καὶ ἔγινε εὐμενέστατα δεκτὴ ἐκ μέρους τῶν συναδέλφων. Γενικὴ εἶναι ἡ βεβαιότης ὅτι θὰ ἐπικρατήση πνεῦμα ἁρμονικῆς συνεργασίας εἰς τὰς σχέσεις Ἐκπροσωπήσεως τῶν Ὑπαλλήλων καὶ Διευθύνσεως Προσωπικοῦ καὶ ὅτι ἡ ἀκεραιότης, τὸ ἦθος καὶ τὰ ὑπηρεσιακὰ προσόντα τοῦ νέου Προσωπάρχου ἐγγυῶνται τὴν ἐπιτυχίαν στὴν νέα του θέσιν.

ΔΙΑΧΕΙΡΙΣΤΙΚΟΣ ΕΛΕΓΧΟΣ ΣΤΑ "ΑΣΤΕΡΙΑ,, ΓΛΥΦΑΔΑΣ

Πληροφορούμεθα ὅτι ὁ Διοικητὴς τῆς Τραπέζης κ. Γεώργ. Μαῦρος, ἀνέθεσε στὸν περιφερειακὸν Ἐπιθεωρητὴν κ. Γεώργ. Ποτηρόπουλον τὴν διενέργειαν λεπτομεροῦς ἐλέγχου εἰς τὴν ὅλην διαχείρισιν τῆς Ἀνωνύμου Τουριστικῆς καὶ Ξενοδοχειακῆς Ἑταιρείας «ΑΣΤΗΡ».

Ὁ Διευθυντὴς τῆς ἀκτῆς «ΑΣΤΗΡ» Γλυφάδας, ἐτέθη εἰς τὴν διάθεσιν τῆς Διευθύνσεως Προσωπικοῦ μέχρις ὅτου ὁλοκληρωθῆ ὁ ἔλεγχος. Ἐπίσης ὁ Διευθύνων Σύμβουλος τῆς Ἑταιρείας κ. Σμὶτ παρητήθη ἀντικατασταθεὶς ὑπὸ τοῦ κ. Καραβᾶ.

ΕΠΙΣΚΕΨΙΣ ΤΟΥ ΠΡΟΕΔΡΟΥ ΕΙΣ ΤΟΝ κ. ΔΙΟΙΚΗΤΗΝ ΑΝΤΑΛΛΑΓΗ ΑΠΟΨΕΩΝ ΕΠΙ ΘΕΜΑΤΩΝ ΤΗΣ ΤΡΑΠΕΖΗΣ

Τὴν Τρίτην 23ην Ἰουνίου ὁ Πρόεδρος τοῦ Συλλόγου κ. Γ. Καραπᾶνος ἐπεσκέφθη τὸν Διοικητὴν κ. Γ. Μαῦρον μετὰ τοῦ ὁποίου εἶχε μακρὰν συνομιλίαν ἐπὶ θεμάτων ἀφορώντων τὴν ὁμαλὴν καὶ εὔρρυθμον λειτουργίαν τῆς Τραπέζης. Ὁ κ. Πρόεδρος, ἐξέθεσε λεπτομερῶς τὰς συνθήκας, αἱ ὁποῖαι ἐδημιουργήθησαν ἐκ τῆς καταργήσεως τῆς ἠθικῆς τάξεως, τῆς ἐλλείψεως ὀργανώσεως καὶ συντονισμοῦ καὶ ἐπεσήμανε τὴν ἀνάγκην ταχείας καὶ ριζικῆς ἐκκαθαρίσεως τῆς καταστάσεως.

Ὁ κ. Διοικητὴς ἀνεγνώρισεν ὅτι ἐπιβάλλεται ἡ λῆψις συντόνων καὶ ἀποφασιστικῶν μέτρων τὰ ὁποῖα μελετᾶ ἡ Διοίκησις καὶ πρόκειται συντόμως νὰ θέσῃ εἰς ἐφαρμογήν.

Η ΟΜΟΣΠΟΝΔΙΑ ΤΡΑΠΕΖΙΚΩΝ ΣΥΝΤΑΞΙΟΥΧΩΝ ΖΗΤΕΙ ΤΗΝ ΕΠΕΚΤΑΣΙΝ ΤΟΥ 15ΘΗΜΕΡΟΥ ΑΔΕΙΑΣ ΕΙΣ ΤΑ ΜΕΛΗ ΤΗΣ

Ἡ Γεν. Συνέλευσις τῆς Ὁμοσπονδίας τῶν Τραπεζικῶν Συνταξιούχων συνῆλθε τὴν 1ην Ἰουνίου. Μετὰ τὴν ἔκθεσιν τῶν πεπραγμένων τῆς προσωρινῆς Διοικήσεως, γενομένης διεξοδικῆς συζητήσεως, διεπιστώθη πλήρης ὁμοφωνία τῶν παρόντων ἐφ' ὅλων τῶν ζητημάτων καὶ ἐξελέγη παμψηφεὶ τὸ Διοικητικὸν Συμβούλιον, τὸ ὁποῖον κατηρτίσθη εἰς σῶμα ὁμοφώνως ὡς ἑξῆς:

Πρόεδρος: Κωστῆς Μελισσαρόπουλος, Ἀντιπρόεδρος: Στέφ. Τσαλίκης. Γεν. Γραμματεύς: Διον. Δαούσης, Ταμίας: Σαρ. Ἀναστασιάδης, Ἔφορος: Π. Παπανικολάου, Σύμβουλοι: Θ. Γαλάνης, Χρ. Οἰκονομόπουλος, Σερ. Χριστοδουλιᾶς, Λ. Φοίφας.

Τὸ Διοικητικὸν Συμβούλιον τῆς Ὁμοσπονδίας ἐπεσκέφθη τὸν κ. Ὑπουργὸν Ἐργασίας τὴν 15ην Ἰουνίου, ἀφοῦ προηγουμένως τοῦ ἀπηύθυνε τὸ κάτωθι τηλεγράφημα:

Γενικὴ Συνέλευσις Μελῶν Ὁμοσπονδίας Τραπεζικῶν Συνταξιούχων παρακαλεῖ ὑμετέραν Ἐξοχότητα δώσῃ συνέχειαν εἰς ὑπόμνημα 30ῆς Ὀκτωβρίου 1963. ΣΤΟΠ. Συνταξιοῦχοι δὲν διαθέτουν χρονικὰ ὅρια ἀναμονῆς καλυτέρου μέλλοντος. ΣΤΟΠ. Ἔχουν ἀνάγκην καλυτέρου παρόντος.

Κατ' ἐντολὴν Συνελεύσεως

Ὁ Πρόεδρος

Κωστῆς Μελισσαρόπουλος

Ὁ κ. Ὑπουργὸς ὑπεσχέθη ταχίστην ἀπάντησιν εἰς τὸ ἀπὸ 30ῆς Ὀκτωβρίου 1963 Ὑπόμνημα τῆς Ὁμοσπονδίας, ἐπὶ δὲ τοῦ θέματος τῆς ἐπεκτάσεως καὶ ἐπὶ τῶν Τραπεζικῶν Συνταξιούχων τοῦ 15θημέρου τῆς ἀδείας, ὡς ἔχει ἐγκριθῆ ἡ χορήγησις τούτου εἰς τοὺς Συνταξιούχους τοῦ Δημοσίου, ἐζήτησε σχετικὸν σημείωμα, τὸ ὁποῖον αὐθημερὸν ὑπεβλήθη καὶ τὸ ὁποῖον δημοσιεύομεν κατωτέρω. Ἐλπίζομεν εἰς τὴν ταχίστην ἱκανοποίησιν τοῦ δικαιοτάτου τούτου αἰτήματος, συμφώνως πρὸς τὰς περὶ κοινωνικῆς δικαιοσύνης ἐπαγγελίας τῆς Κυβερνήσεως.

ΟΜΟΣΠΟΝΔΙΑ ΤΡΑΠΕΖΙΚΩΝ ΣΥΝΤΑΞΙΟΥΧΩΝ

Ἐν Ἀθήναις τῇ 15 Ἰουν. 1964.

Πρὸς τὸν ἐξοχώτατον ἐπὶ τῆς Ἐργασίας Ὑπουργὸν κ. Γεώργιον Μπακατσέλον.

Ἐνταῦθα

Κύριε Ὑπουργέ,

Ἐν συνεχείᾳ σημερινῆς παρουσιάσεως ἐνώπιον Ὑμῶν τοῦ Προεδρείου τῆς Ὁμοσπονδίας μας, ἔχομεν τὴν τιμὴν νὰ παρακαλέσωμεν ὅπως ἡ ἀποφασισθεῖσα χορήγησις τοῦ 15 θημέρου τῆς ἀδείας εἰς τοὺς Συνταξιούχους τοῦ Δημοσίου ἐπεκταθῆ καὶ ἐπὶ τῶν Τραπεζικῶν Συνταξιούχων.

Βέβαιοι ὅτι εὑρίσκεται δικαιότατο αἴτημά μας καὶ θὰ διατάξητε σχετικῶς, διατελοῦμεν,

Μετὰ πλείστης τιμῆς

Ὁ Πρόεδρος ΚΩΣΤΗΣ ΜΕΛΙΣΣΑΡΟΠΟΥΛΟΣ, ὁ Γεν. Γραμματεὺς ΔΙΟΝ. ΔΑΟΥΣΗΣ.

ΟΙ ΠΑΙΔΙΚΕΣ ΕΞΟΧΕΣ ΤΟΥ Τ.Υ.Π.Ε.Τ.

Πρότυπη καὶ ὑποδειγματικὴ ἐφέτος ἡ λειτουργία τῶν κατασκηνώσεων

Μὲ ἐντατικὸ ρυθμὸ συνεχίζονται καὶ ὁλοκληρώνονται ἐντὸς τῶν ἡμερῶν, οἱ ἐργασίες ἀνακαινίσεως τῶν ἐγκαταστάσεων γιὰ τὶς παιδικὲς κατασκηνώσεις τοῦ ΤΥΠΕΤ στὸ Διόνυσο. Τὸ Διοικητικὸ Συμβούλιο τοῦ Ταμείου Ὑγείας ἐμελέτησε μὲ ἰδιαίτερη ἐπιμέλεια καὶ προσοχὴ τὸ θέμα τῶν παιδικῶν ἐξοχῶν καὶ ἔλαβε σειρὰν ἀποφάσεων οἱ ὁποῖες θὰ ἐξασφαλίσουν κατὰ τρόπον ὑποδειγματικὸν τὴν λειτουργία των, κατὰ τὴν προσεχῆ περίοδον.

Ὁ ἐκσυγχρονισμὸς τῶν ἐγκαταστάσεων γιὰ τὴν ἄνετη ἀπὸ κάθε πλευρὰ διαμονὴ τῶν κατασκηνωτῶν, ἡ ἐπιλογὴ πεπειραμένων καὶ ἱκανῶν στελεχῶν, ἡ βελτίωσις τῆς ποιότητος τῆς τροφῆς, τὸ πλουσιώτατο πρόγραμμα ἀθλοπαιδιῶν καὶ ψυχαγωγίας καὶ ἡ συστηματικὴ ἰατρικὴ παρακολούθησις, ἀποτελοῦν τὰ βασικὰ μέτρα γιὰ τὴν πλήρη ἐπιτυχία τῶν κατασκηνώσεων, ἐφέτος.

Ἡ πρώτη περίοδος — θηλέων — θὰ διαρκέσῃ ἀπὸ 10ης Ἰουλίου μέχρι 3ης Αὐγούστου. Θὰ ἐπακολουθήσῃ ἡ δευτέρα κατασκηνωτικὴ περίοδος — ἀρρένων — ἀπὸ τῆς 31ης Αὐγούστου. Θὰ φιλοξενηθοῦν ἐπίσης στὶς παιδικὲς ἐξοχὲς τοῦ ΤΥΠΕΤ παιδιὰ ὁμογενῶν ἀπὸ τὶς Ἡνωμένες Πολιτεῖες τῆς Ἀμερικῆς καὶ τὴ Γαλλία.

Ὅλες γενικὰ οἱ ἐνδείξεις πείθουν ὅτι ἐφέτος θὰ ἐκπληρωθῆ ἡ φιλοδοξία τοῦ Δ)κοῦ Συμβουλίου γιὰ τὴν δημιουργίαν τῶν πλέον πολιτισμένων καὶ προτύπων γιὰ τὴ Χώρα μας, παιδικῶν ἐξοχῶν.

ΣΥΓΚΕΝΤΡΩΣΙ ΔΙΑΜΑΡΤΥΡΙΑΣ ΤΩΝ ΣΥΝΕΡΓΑΖΟΜΕΝΩΝ ΟΡΓΑΝΩΣΕΩΝ

ΓΙΑ ΤΟ ΘΕΜΑ ΤΩΝ ΑΝΑΤΙΜΗΣΕΩΝ ΒΑΣΙΚΩΝ ΕΙΔΩΝ ΔΙΑΤΡΟΦΗΣ

Τὴν 26ην Ἰουνίου πραγματοποιήθηκε στὸ θέατρο «Ἀκροπόλ» συγκέντρωσι - διαμαρτυρία τῶν ἐργαζομένων γιὰ τὸ θέμα τῆς αὐξήσεως τῶν τιμῶν ὡρισμένων βασικῶν εἰδῶν διατροφῆς, ποὺ σημειώθηκε τελευταῖα.

Ὁ ἐκπρόσωπος τῶν συνεργαζομένων ὀργανώσεων στὴν ὁμιλία του, ἐτόνισε ὅτι οἱ ἀνατιμήσεις τῶν εἰδῶν δὲν παρουσιάζονται μόνο στὴν χώρα μας ἀλλὰ καὶ σὲ ἄλλες χῶρες καὶ ὀφείλονται στὴν ὕπαρξι τῶν μονοπωλίων. Ὑπεγράμμισε ὅτι πελευταῖα σημειώθηκαν ἀνατιμήσεις σὲ παγκόσμια κλίμακα καὶ γι' αὐτὸ ἐπιβάλλεται ἡ κρατικοποίησι τῶν μεγάλων ἐπιχειρήσεων, γιὰ νὰ ἔχῃ ἡ Πολιτεία τὸν ἔλεγχο τῶν τιμῶν. Ἄλλος ὁμιλητὴς ἀνέφερε τὴν ἀνάγκη περιορισμοῦ τῶν κερδῶν τῶν εἰσαγωγέων, ὥστε οἱ τιμὲς τῶν εἰδῶν ἀμέσου ἀνάγκης νὰ παραμείνουν σὲ χαμηλὰ ἐπίπεδα.

Γιὰ τὸ θέμα τοῦ ἐκδημοκρατισμοῦ τοῦ συνδικαλισμοῦ ἐτονίσθη ἀπὸ τοὺς ὁμιλητὰς ὅτι πρέπει νὰ ἀξιολογήσουμε τὴν ψῆφο μας, τόσον στὴν πολιτικὴ ὅσο καὶ στὰ συνδικάτα. Ὁ ἐκδημοκρατισμὸς πρέπει νὰ γίνῃ πρῶτα στὰ σωματεῖα καὶ ὕστερα στὶς Ὁμοσπονδίες καὶ στὰ Ἐργατικὰ Κέντρα...

Τέλος ἐνεκρίθη ψήφισμα μὲ τὸ ὁποῖο ζητεῖται νὰ ληφθοῦν τὰ ἀπαραίτητα μέτρα προκειμένου νὰ μειωθοῦν οἱ αὐξήσεις τῶν εἰδῶν, οἱ ὁποῖες ἐξανεμίζουν τὴν ἀμοιβὴν τῶν ἐργαζομένων.

ΑΡΧΙΖΕΙ Η ΛΕΙΤΟΥΡΓΙΑ ΤΟΥ ΥΠΟΚΑΤΑΣΤΗΜΑΤΟΣ ΤΗΣ "ΦΕΡΣΤ ΝΑΣΙΟΝΑΛ,,

Τὴν 1ην Ἰουλίου ἀρχίζει τὴ λειτουργία του, τὸ νέο Ὑποκατ)μα τῆς «Φέρστ Νάσιοναλ Σίτυ Μπάνκ» Νέας Ὑόρκης, στὴν Ἀθήνα (Πλατεῖα Συντάγματος).

Διοικητὴς τοῦ ὑποκ)τος τῆς ἀνωτέρω Τραπέζης, ἐτοποθετήθη ὁ Ἀμερικανὸς κ. Γ. Μαγκρούντερ καὶ ὑποδιοικητὴς ὁ κ. Α. Μαντζαβῖνος τέως Δ)ντὴς τοῦ Ο.Β.Α.

ΑΧΑΡΑΚΤΗΡΙΣΤΟΣ ΕΝΕΡΓΕΙΑ

ΠΕΡΙΚΟΠΗ ΕΠΙΔΟΜΑΤΩΝ ΣΤΗΝ ΕΜΠΟΡΙΚΗ ΚΑΙ ΙΟΝΙΚΗ ΛΑΪΚΗ

Ἡ Δ)σις τῆς Ἐμπορικῆς Τραπέζης προέβη κατὰ τὴν καταβολὴν τοῦ πρώτου 15θημέρου τοῦ τρέχοντος μηνὸς εἰς τὴν παρακράτησιν τῶν περικοπέντων ἐπιδομάτων εὐδοκίμου ὑπηρεσίας.

Κατόπιν ὅμως παραστάσεως τοῦ Συλλόγου ἀνεστάλη ἡ κράτησις καὶ κατεβλήθη εἰς τοὺς συναδέλφους τὸ περικοπὲν ποσόν.

Ἐπίσης στὴν Ἰονικὴ Λαϊκὴ ἐγένετο αὐθαίρετος περικοπὴ ἐπιδομάτων εὐδοκίμου ὑπηρεσίας καὶ τετάρτης τριετίας εἰς τοὺς προαχθέντας οἱ ὁποῖοι ἐδικαιοῦντο τοιαύτης.

ΔΗΛΩΣΕΙΣ ΤΟΥ κ. Γ. ΜΑΥΡΟΥ ΠΡΟΣ ΤΟΥΣ ΣΥΤΑΞΙΟΥΧΟΥΣ

Τὸ Προεδρεῖον τοῦ Συλλόγου Συνταξιούχων ἐπεσκέφθη τὸν νέον Διοικητὴν κ. Γεώργ. Μαῦρον διὰ νὰ τὸν συγχαρῇ ἐπὶ τῇ ἀναλήψει τῶν καθηκόντων του. Ὁ κ. Διοικητὴς προέβη αὐθορμήτως εἰς τὴν κατηγορηματικὴν διαβεβαίωσιν ὅτι θὰ λύσῃ ὅλα τὰ ζητήματα τῶν Συνταξιούχων. Εἰς ἐρώτησιν τοῦ Προέδρου τοῦ Συλλόγου, ἐὰν δύναται νὰ προβῇ εἰς δημοσίευσιν τῆς δηλώσεώς του, ἀπήντησεν ὅτι οὐδεμίαν ἔχει ἀντίρρησιν.

Οἱ Συνταξιοῦχοι θὰ εὐγνωμονοῦν τὸν κ. Γ. Μαῦρον, ὄχι μόνον διὰ τὴν ἐλπιζομένην λύσιν τῶν ἀπὸ μακροῦ ἐκκρεμούντων θεμάτων των, ἀλλὰ καὶ διὰ τὴν αὐθόρμητον προθυμίαν του νὰ προσέξῃ τοὺς ἀπομάχους τῆς ἐργασίας.

Ὁ κανονισμὸς τοῦ Ταμ. Συντάξεως Τρ. Ἑλλάδος ὑπὸ τροποποίησιν

Τὸ Δ.Σ. τοῦ Ταμ. Συν)ξεων Ὑπαλλήλων Τρ. Ἑλλάδος κατὰ τὴν συνεδρίασίν του τῆς 4.6.64 ἐδέχθη πρότασιν τοῦ μέλους αὐτοῦ καὶ Προέδρου Συν)χων σδ. Τάκη Μελετοπούλου, καὶ συνέστησεν ἐπιτροπὴν πρὸς μελέτην τοῦ ὑπομνήματος τοῦ Σ. Συν)χων καὶ εἰσήγησιν τῶν τροποποιητέων διατάξεων τοῦ Κανονισμοῦ τοῦ Ταμείου.

Ἡ ἐπιτροπὴ ἀπετελέσθη ἀπὸ τὸν Πρόεδρον τοῦ Σ.Υ.Τ.Ε. σδ. Σωτ. Δικαιᾶκον, ὁ ὁποῖος ὑπεστήριξεν ἐνθέρμως τὴν πρότασιν, τὸν Δ)τὴν κ. Ν. Χαρισόπουλον, τὸν σδ. Τ. Μελετόπουλον καὶ τὸν Β. Ἀναλυτῆν, ἐπελήφθη δὲ τοῦ ἔργου της.

ΕΦΕΤ ΠΩΣ ΘΑ ΠΕΡΑΣΕΤΕ ΤΟ ΚΑΛΟΚΑΙΡΙ

(Συνέχεια ἐκ τῆς 2ας σελίδ.)

Ἐκδρομὴ εἰς Ναύπακτον - Μονὴν Βαρνακώβης (18-19)7)

Ἀναχώρησις 2 μ.μ. διὰ Ξυλόκαστρον — Ναύπακτον (Διανυκτέρευσις). Τὴν Κυριακὴν ἀναχώρησις 6 π.μ. διὰ Μονὴν Βαρνακώβης. Τὸ ἀπόγευμα ἀναχώρησις δι' Ἀθήνας μέσω Ἰτέας — Δελφῶν — Λεβαδείας.

Ἔξοδα συμμετοχῆς (Πούλμαν, Διόδια, Διανυκτέρευσις) Θέσεις 20.

Διὰ τὰ Μέλη Δρχ. 80
Διὰ πάντα τρίτον » 130

Πρόγραμμα περιπάτων γιὰ μπάνια

Τετάρτη 1)7 ΠΟΡΤΟ — ΡΑΦΤΗ, ὥρα ἀναχ. 15, ἐπιστρ. 20. Ἔξοδα 10 — 15.

Πεμπτη 2)7 ΝΕΑ ΜΑΚΡΗ — ΜΑΡΑΘΩΝ, ὥρα ἀναχ. 14.45, ἐπιστρ. 20. Ἔξοδα 10 — 15.

Σάββατον 4)7 ΛΕΓΡΑΙΝΑ — ΣΟΥΝΙΟΝ, ὥρα ἀναχ. 15, ἐπιστροφ. 20. Ἔξοδα 10— 20.

Τρίτη 7)7 ΛΟΥΤΣΑ, ὥρα ἀναχ. 15, ἐπιστρ. 19. Ἔξοδα 10—15.

Πέμπτη 9)7 ΒΟΥΛΙΑΓΜΕΝΗ, ὥρα ἀναχ. 14.45΄, ἐπιστρ. 19. Ἔξοδα 10 — 15.

Σάββατον 11)7 ΩΡΩΠΟΣ — ΛΙΜΝΗ ΜΑΡΑΘΩΝΟΣ (Συνεστίασις), ὥρα ἀναχ. 17, ἐπιστρ. 22. Ἔξοδα 40 — 60.

Τρίτη 14)7 ΒΑΡΚΙΖΑ, ὥρα ἀναχ. 15, ἐπιστρ. 19. Ἔξοδα 10 — 15.

Πέμπτη 16)7 ΣΧΟΙΝΙΑΣ, ὥρα ἀναχ. 17, ἐπιστρ. 21. Ἔξοδα 10 — 20

Τρίτη 21)7 ΚΙΝΕΤΤΑ — ΠΑΧΗ, ὥρα ἀναχ. 16.30΄, ἐπιστρ. 21. Ἔξοδα 12 — 20.

Πέμπτη 23)7 ΝΗΣΑΚΙΑ, ὥρα ἀναχ. 17, ἐπιστρ. 21. Ἔξοδα 10 — 15.

Σάββατον 25)7 ΛΕΓΡΑΙΝΑ — ΣΟΥΝΙΟΝ, ὥρα ἀναχ. 17, ἐπιστρ. 21.30΄. Ἔξοδα 10 — 20.

Τρίτη 28)7 ΛΟΥΤΣΑ, ὥρα ἀναχ. 17, ἐπιστρ. 21. Ἔξοδα 10—15.

Πέμπτη 30)7 ΠΟΡΤΟ ΡΑΦΤΗ, ὥρα ἀναχ. 17, ἐπιστρ. 21. Ἔξοδα 10 — 15.

Τὸ ἀνωτέρω πρόγραμμα θὰ πραγματοποιεῖται ἐφ' ὅσον ὁ ἀριθμὸς συμμετοχῆς ὑπερβαίνει τὰ 25 ἄτομα δι' ἑκάστην διαδρομήν.

Ἡ ἰδιότης τοῦ μέλους θὰ ἐλέγχεται μετὰ πάσης αὐστηρότητος.

ΠΛΗΡΟΦΟΡΙΑΙ — ΔΗΛΩΣΕΙΣ

Κον Ἀθαν. Ραγάζον, Κεντρ. Κατ)μα — Γραφεῖον Πληροφοριῶν τηλ. 339 καὶ εἰς τοὺς κ.κ. Ἀντιπροσώπους τῆς ΕΦΕΤ τῶν Ὑποκ)των Μητροπόλεως, Πειραιῶς καὶ Λογιστικοῦ Κέντρου Ἀμφιθέας.