ΤΡΑΠΕΖΙΤΙΚΗ

ΜΗΝΙΑΙΟΝ ΟΡΓΑΝΟΝ ΤΟΥ ΣΥΛΛΟΓΟΥ ΤΩΝ ΥΠΑΛΛΗΛΩΝ ΤΗΣ ΕΘΝΙΚΗΣ ΤΡΑΠΕΖΗΣ ΤΗΣ ΕΛΛΑΔΟΣ

ΔΙΕΥΘΥΝΕΤΑΙ ΥΠΟ ΣΥΝΤΑΚΤΙΚΗΣ ΕΠΙΤΡΟΠΗΣ • ΓΡΑΦΕΙΑ ΑΚΑΔΗΜΙΑΣ 60 • ΤΗΛΕΦ. 613.859—318-963 • ΤΥΠΕΥΘΥΝΟΣ ΑΘ. ΓΙΑΝΝΑΚΟΠΟΥΛΟΣ, Μαραθωνομάχων 3, • ΤΙΜΗ ΦΥΛΛΟΥ ΔΡΧ. 1 • ΑΡΙΘ. ΦΥΛΛΟΥ (307)401 ΑΤΓ)ΣΤΟΣ 1971

ΕΜΕΙΣ ΚΑΙ Η ΕΘΝΙΚΗ ΤΡΑΠΕΖΑ

• Τοῦ Προέδρου τοῦ Συλλόγου ὑπαλλήλων Ε.Τ.Ε. κ. ΑΘ. ΓΙΑΝΝΑΚΟΠΟΥΛΟΥ

Ἡ παραγωγὴ Τραπεζικοῦ ἔργου ἀπαιτεῖ κατὰ βάσιν τὴν σύμπραξιν τῶν συντελεστῶν ἐργασία καὶ κεφάλαιον (ὑφ' ὅλας του τὰς μορφάς). Ὁ ἁρμονικὸς συνδυασμὸς καὶ ἡ συνεργασία τῶν ἀνωτέρω δύο συντελεστῶν εἶναι ἐπιβεβλημένος, διὰ νὰ ἀχθῇ εἰς πέρας τὸ πολυσχιδὲς καὶ πολύμορφον τραπεζικὸν ἔργον.

★

Ἡ Ἐθνικὴ Τράπεζα τῆς Ἑλλάδος, ἀπὸ τῆς ἱδρύσεώς της μέχρι καὶ σήμερον καὶ ἀπὸ ὅλα τὰ στάδια τὰ ὁποῖα διῆλθε, εἶχε τὸ προνόμιον νὰ προσφέρουν εἰς αὐτὴν τὰς ὑπηρεσίας των ὑπάλληλοι ἀφοσιωμένοι, μὲ πλήρη ἐπίγνωσιν τοῦ ρόλου τὸν ὁποῖον ἐκαλοῦντο νὰ διαδραματίσουν. Ἐπετεύχθη οὕτω διὰ τὸν συντελεστὴν «κεφάλαιον» ἡ δυνατότης νὰ ἀναπτυχθῇ ταχύτερον, νὰ ἐνδυναμωθῇ καὶ νὰ καταστῇ εἰς βραχὺ σχετικῶς χρονικὸν διάστημα βασικὸς ρυθμιστὴς καὶ ἀποφασιστικὸς μοχλὸς τοῦ δημοσίου καὶ ἰδιωτικοῦ βίου τῆς χώρας μας.

Ἐπὶ μακρὰν σειρὰν ἐτῶν ὁ συντελεστὴς «ἐργασία» τὸ προσωπικὸν τῆς Ἐθνικῆς Τραπέζης, προσφέρει τὰς γνώσεις του, τὴν ἐργασίαν του, τὴν ἀφοσίωσίν του ἄνευ ὑπολογισμοῦ. Τὰ αἰσθήματα αὐτὰ πίστεως καὶ ἀφοσιώσεως τῶν ὑπαλλήλων πρὸς τὴν Ἐθνικὴν Τράπεζαν ἐδημιούργησαν μίαν πραγματικότητα, ἡ ὁποία προσέφερε εἰς αὐτὴν τὴν κυριαρχίαν εἰς τὸν οἰκονομικὸν βίον τῆς χώρας καὶ τὴν κατέστησε **ΕΘΝΙΚΟΝ ΙΔΡΥΜΑ.**

Ὅσον καὶ ἂν προσπαθήσωμεν καὶ ὅσην ἐπιείκειαν καὶ ἂν χρησιμοποιήσωμεν δὲν θὰ ἀνεύρωμεν δυστυχῶς ἀνταπόκρισιν τοῦ συντελεστοῦ «κεφάλαιον» εἰς τὴν ἀφοσίωσιν αὐτὴν τοῦ προσωπικοῦ. Ἀναγνώρισιν τῆς προσφορᾶς του, τῶν θυσιῶν του, τῶν ὑπεranθρώπων προσπαθειῶν του, τῆς κατανοήσεώς του, τῶν ὑψηλῆς στάθμης ὑπηρεσιῶν του, τῶν... τῶν..., ἀνευρίσκομεν εἰς τοὺς ἀπολογισμοὺς ὅλων τῶν Διοικητῶν τοῦ Ἐθνικοῦ Ἱδρύματος. Ἀνταπόδοσιν ὅμως, ἔστω καὶ κατ' ἐλάχιστον ποσοστὸν οὐδαμοῦ ἀνευρίσκομεν.

Ἡ Ἐθνικὴ Τράπεζα δὲν συνεβάδισε εἰς προσφορὰν μὲ τὸ προσωπικόν της. Καὶ ὄχι μόνον δὲν συνεβάδισε. Ἡ πορεία εἰς τὴν ἀμοιβὴν τῶν δύο συντελεστῶν, κεφαλαίου καὶ ἐργασίας, ὑπῆρξεν δυσανάλογος. Τὴν τελευταίαν ἰδίως ἑξαετίαν παρατηρεῖται προκλητικὸν προβάδισμα εἰς τὴν ἀμοιβὴν τοῦ κεφαλαίου.

Δὲν ἠξίωσεν τὸ προσωπικὸν τῆς Ἐθνικῆς Τραπέζης ποσοστιαίαν ἀμοιβήν, δὲν διετύπωσεν αἰτήματα δυνάμενα νὰ προκαλέσουν ἀνατροπὴν τῆς ἰσορροπίας τῶν σχέσεων «ἐργασία» καὶ «κεφάλαιον». Ὑπῆρξε τοὐναντίον πολλὲς φορές, ὅλως ἀντίθετος πρὸς τὰ συμφέροντά του, ἡ συμπεριφορά του.

Ἡ ἀφοσίωσίς του πρὸς τὴν Ἐθνικὴν Τράπεζαν ὑπῆρξε τοιαύτη ὥστε νὰ θέτῃ εἰς δευτέραν μοῖραν τὰ θέματά του καὶ νὰ μὴν προβάλῃ τὰ αἰτήματά του ὅταν αὐτὰ «ἀντετίθεντο εἰς τὰ συμφέροντα τῆς Τραπέζης». (Καταστατικὸς ὅρος τὸν ὁποῖον ἔθεσαν οἱ ἱδρυταὶ τοῦ Συλλόγου τῶν ὑπαλλήλων τῆς Ἐθνικῆς Τραπέζης καὶ ἐσεβάσθησαν αἱ χιλιάδες τῶν ὑπαλλήλων της ἀπὸ τῆς συστάσεώς της μέχρι καὶ σήμερον). Ἤλπισαν ὅμως οἱ ὑπάλληλοι τῆς Ἐθνικῆς Τραπέζης ὅτι καὶ αἱ Διοικήσεις της θὰ εἶχον πάντοτε τὰ αὐτὰ αἰσθήματα πρὸς τοὺς ὑπαλλήλους καὶ θὰ ἀπέβλεπον εἰς ἁρμονικὴν συνεργασίαν ποὺ σημαίνει σύμμετρον ἀμοιβήν.

★

Ὑπερήφανοι ἡμεῖς σήμερον διὰ τὴν πορείαν ποὺ ἠκολουθήσαμεν δυνάμεθα νὰ διακηρύξωμεν ὅτι ἡ ἀφοσίωσίς μας πρὸς τὴν Ἐθνικὴν Τράπεζαν ὑπῆρξεν ὁ κύριος συντελεστὴς τῆς ἀναπτύξεώς της καὶ τῶν ἐθνικῶν προσφορῶν της. Δὲν μετανοοῦμεν δι' αὐτό. Αἰσθανόμεθα ἐθνικὴν ὑπερηφάνειαν διότι εἰς τὰς κρισίμους στιγμὰς τοῦ Ἔθνους τὰ κεφάλαια τῆς Ἐθνικῆς Τραπέζης ἐτέθησαν εἰς τὴν διάθεσιν τοῦ Κράτους καὶ δικαιούμεθα τῆς τιμῆς τῆς προσφορᾶς διότι ὁ ζῆλος μας εἶχε συντελέσει εἰς τὴν δημιουργίαν τῶν κεφαλαίων αὐτῶν.

Εἴμεθα ὑπερήφανοι διότι ὅταν ἐκ τῶν ἐθνικῶν αὐτῶν προσφορῶν ἡ Ἐθνικὴ Τράπεζα διῆλθε πρόσκαιρον δυσχέρειαν προσφέραμε τὴν ἐργασίαν μας ἀμισθί.

Εἴμεθα ὑπερήφανοι διότι πέραν ὅλων αὐτῶν ὡς ἄτομα καὶ ὡς σύλλογος τῶν ὑπαλλήλων τῆς Ἐθνικῆς Τραπέζης προσφέραμε εἰς τὸ Ἔθνος τὰς ὑπηρεσίας μας διὰ τῆς Ἐθνικῆς Τραπέζης.

Δὲν προβάλλομεν σήμερον τὴν προσφοράν μας διὰ νὰ ζητήσωμεν ἀνταλλάγματα. Πολὺ περισσότερον δὲν προβάλλομεν τὰς πρὸς τὸ Ἔθνος ὑπηρεσίας μας διὰ νὰ ἀποσπάσωμεν ὀφέλη. Δὲν ἀπευθυνόμεθα ἄλλωστε εἰς τὴν Κυβέρνησιν. Εἰς τὴν Διοίκησιν τῆς Τραπέζης μας ἀπευθυνόμεθα καὶ πρὸς αὐτὴν τὸ παράπονόν μας.

Ἡ Ἐθνικὴ Τράπεζα εὑρίσκεται εἰς τὴν πρώτην θέσιν, εἶναι τὸ Ἐθνικὸν Ἵδρυμα. Τὸ προσωπικόν της συνεχίζει νὰ προσφέρῃ τὰς ὑπηρεσίας του μὲ τὸν ἴδιο ζῆλο, μὲ τὴν αὐτὴν ἀφοσίωσιν. Ἔχει ὅμως τὸ πικρὸ παράπονο ὅτι ὄχι μόνον δὲν ἐκανοποιεῖται ἀλλὰ καὶ παραγνωρίζεται. Ἔχει τὸ παράπονο ὅτι διὰ τὴν ἱκανοποίησιν δικαίων αἰτημάτων του ἀπαιτοῦνται ἐπίπονοι προσπάθειαι. Ἔχει τὸ παράπονο ὅτι ἀπὸ τῆς πλευρᾶς τῆς Διοικήσεως τὰ θέματά του δὲν ἀντιμετωπίζονται μὲ τὰ ἴδια αἰσθήματα μὲ τὰ ὁποῖα προσφέρει τὴν ἐργασίαν του. Ἔχει τὸ μεγάλο παράπονο ὅτι συντελεστὴς αὐτὸ τῆς ἀναπτύξεως τῆς Ἐθνικῆς Τραπέζης καὶ τῆς τοποθετήσεώς της εἰς τὴν πρώτην θέσιν τῶν Ἑλληνικῶν Τραπεζῶν δὲν κατέχει καὶ αὐτὸ τὴν πρώτην θέσιν μεταξὺ τῶν Τραπεζικῶν ὑπαλλήλων.

★

Ἀβίαστα προκύπτει τὸ συμπέρασμα ὅτι εἰς τὴν Ἐθνικὴν Τράπεζαν δὲν ὑφίσταται ἁρμονικὴ συνεργασία κεφαλαίου καὶ ἐργασίας.

Δὲν θὰ ἀναφερθῶμεν εἰς τὰ ηὐξημένα κέρδη καὶ τὴν τεραστίαν αὔξησιν τῆς ἀξίας τῶν μετοχῶν τῆς Ἐθνικῆς Τραπέζης καὶ θὰ ἀποφύγωμεν τὰς συγκρίσεις μὲ τὸ μισθολόγιον τοῦ προσωπικοῦ. Τὰ γνωρίζουν καλλίτερον ἡμῶν οἱ πρὸς οὓς ἀπευθυνόμεθα.

Ἐπισημαίνομεν τὸ φαινόμενον καὶ προβάλλομεν τὴν ἀγανάκτησιν ποὺ ἐπικρατεῖ εἰς τὰς τάξεις μας.

Τί ζητοῦμεν Ἁρμονικὴν συνεργασίαν.

Ἐπραγματοποιήθη τὸ 5ον Πανελλαδικὸν συνέδριον τῆς ὁμοσπονδίας τραπεζοϋπαλληλικῶν ὀργανώσεων

Τὴν 5ην καὶ 6ην Ἰουλίου συνῆλθεν εἰς Ἀθήνας τὸ Ε΄ Πανελλαδικὸν Συνέδριον τῆς Ὁμοσπονδίας Τραπεζοϋπαλληλικῶν Ὀργανώσεων Ἑλλάδος. Εἰς αὐτὸ συνεζητήθησαν ἅπαντα τὸ θέματα τὰ ἀφορῶντα εἰς τὸν κλάδον μας, ὡς τὸ Ἀσφαλιστικόν, τὸ Μισθολογικόν, ἡ καθιέρωσις συγχρόνων καὶ πλέον εὐνοϊκῶν ὅρων ἐργασίας τῶν Τραπεζικῶν ὑπαλλήλων, τὸ στεγαστικόν, τῶν πολεμιστῶν, τῶν πτυχιούχων, ἡ καθιέρωσις κινήτρων διὰ τὴν βελτίωσιν τοῦ μορφωτικοῦ ἐπιπέδου τῶν Τραπεζικῶν ὑπαλλήλων κλπ.

Τὴν πραγματοποίησιν τῶν ἀποφάσεων τοῦ Συνεδρίου θὰ ἐπιδιώξῃ τὸ Γενικὸν καὶ Ἐκτελεστικὸν Συμβούλιον.

Ὑπὸ τοῦ Συνεδρίου ἐνεκρίθη τὸ ἀκόλουθον ψήφισμα, εἰς τὸ ὁποῖον περιλαμβάνονται ἅπαντες οἱ στόχοι τῆς τάξεως τῶν Τραπεζικῶν ὑπαλλήλων.

ΨΗΦΙΣΜΑ Ε΄ ΠΑΝΕΛ)ΚΟΥ ΣΥΝΕΔΡΙΟΥ ΤΗΣ ΟΜΟΣΠΟΝΔΙΑΣ ΤΡΑΠΕΖΟ·Υ·ΠΑΛΛΗΛΙΚΩΝ ΟΡΓΑΝΩΣΕΩΝ ΕΛΛΑΔΟΣ

Σήμερον, τὴν 6ην Ἰουλίου 1971, δευτέραν ἡμέραν τοῦ συνελθόντος ἐν Ἀθήναις Ε΄ Πανελλαδικοῦ Συνεδρίου τῆς ΟΤΟΕ, οἱ ἀντιπρόσωποι τῶν Σωματείων τῶν ἀποτελούντων τὴν δύναμιν αὐτῆς, ἀκούσαντες τῶν ὁμιλητῶν καὶ ἔχοντες ἰδίαν ἀντίληψιν τῶν ἀπασχολούντων τὴν τάξιν μας σοβαρωτάτων προβλημάτων, ψηφίζομεν ὁμοφώνως τὰ κάτωθι:

1ον ΑΣΦΑΛΙΣΤΙΚΟΝ: Τὸ Συνέδριον ἀποφαίνεται ὁμοφώνως ὅτι τὸ δίκαιον καὶ ἡ λογικὴ ἐπιβάλλουν τὴν διατήρησιν τῶν ἐπιτυχόντων, καθ' ὅλην τὴν ἔκτασιν τῆς ἁρμοδιότητός των ἀσφαλιστικῶν μας ὀργανισμῶν ὡς ἀνεξαρτήτων φορέων ἀσφαλίσεως κατοχυρούντων τὰ ἐπὶ μακρὰν σειρὰν ἐτῶν κεκτημένα νόμιμα καὶ ἠθικὰ δικαιώματά των.

Διατρανώνει τὴν θέλησίν του ὅπως πρὸς τὸν σκοπὸν αὐτὸν ἀγωνισθῇ ὅλη ἡ τάξις τῶν τραπεζικῶν ὑπαλλήλων διὰ παντὸς νομίμου μέσου.

2ον ΔΙΑΠΙΣΤΩΝΕΙ: τὴν σοβαρὰν καθυστέρησιν τῆς προσαρμογῆς τῆς ἀμοιβῆς ἐργασίας ἐν συγκρίσει πρὸς τὴν ἀλματώδη ἀνάπτυξιν τῶν λοιπῶν μεγεθῶν τῆς οἰκονομίας καὶ ἀποφασίζει τὴν ἔναρξιν τῶν καταλλήλων ἐνεργειῶν καὶ διαβημάτων πρὸς ἱκανοποίησιν τοῦ δικαίου τούτου αἰτήματος ἐπὶ τῇ βάσει τῶν ἀντικειμενικῶν στοιχείων.

3ον ΔΙΑΠΙΣΤΩΝΕΙ: τὴν ὕπαρξιν τέλματος ἀνωμαλίας εἰς τὸν χῶρον τῶν Τραπεζῶν τοῦ λεγομένου συγκροτήματος Ἀνδρεάδη καὶ διαδηλώνει τὴν ἀπόφασίν του, ὅπως ἀγωνισθῇ καὶ διὰ τῶν πλέον δραστικῶν μέσων ὥστε νὰ ἀρθῇ ἡ ἀπαράδεκτος καὶ διὰ τὸ κοινωνικὸν σύνολον κηλὶς αὕτη εἰς τὸν χῶρον τῶν Τραπεζῶν.

4ον ΔΙΕΚΔΙΚΕΙ τὴν καθιέρωσιν συγχρόνων καὶ πλέον εὐνοϊκῶν ὅρων ἐργασίας εἰς τὸ σύνολον τοῦ χώρου παροχῆς ὑπηρεσιῶν τῶν Τραπεζικῶν Ὑπαλλήλων.

5ον ΕΝ ΤΩ ΜΕΤΡΩ τῆς ἐφαρμοζομένης ὑπὸ τῆς Κυβερνήσεως τακτικῆς διὰ τὴν ἑδραίωσιν τῆς κοινωνικῆς ἠρεμίας καὶ διὰ τῆς ἀποκτήσεως εὐπρεποῦς στέγης ὑφ' ἁπάντων τῶν ἐργαζομένων, αἰτεῖται τὴν ἄμεσον ἀναπροσαρμογὴν τοῦ ὕψους τῶν παρεχομένων στεγαστικῶν δανείων συμφώνως πρὸς τὰ ἐφαρμοζόμενα διὰ τοὺς ἀδελφοὺς Δημοσίους Ὑπαλλήλους.

6ον ΑΙΤΕΙΤΑΙ τὴν ἄμεσον παρέμβασιν τῶν ἁρμοδίων ὀργάνων τῆς Πολιτείας διὰ τὴν ἐφαρμογὴν τῶν ὑπὲρ τῶν πολεμιστῶν καὶ ἐν γένει ἀγωνιστῶν διὰ τὰ ἐθνικὰ ἰδανικὰ σχετικῶν νόμων τοῦ Κράτους.

7ον ΑΙΤΕΙΤΑΙ τὴν ἄμεσον ἐφαρμογὴν τῶν ἀπόψεων τῆς ὑπευθύνου Κυβερνήσεως τῶν ἀφορωσῶν εἰς λῆψιν μέτρων διὰ τὴν δημιουργίαν κινήτρων διὰ τὴν βελτίωσιν τοῦ μορφωτικοῦ ἐπιπέδου τῶν Τραπεζικῶν Ὑπαλλήλων, ἀπαραιτήτου προϋποθέσεως διὰ τὴν πραγμάτωσιν τῶν στόχων τῆς οἰκονομικῆς καὶ κοινωνικῆς ἀναπτύξεως τῆς Χώρας μας.

8ον ΑΠΕΥΘΥΝΕΙ θερμὸν χαιρετισμὸν πρὸς τοὺς συναδέλφους ἐργαζομένους τῆς Χώρας μας καὶ τοὺς παρέχει τὴν διαβεβαίωσιν ὅτι θὰ διαθέσῃ ἁπάσας τὰς δυνάμεις τῆς τάξεως καὶ θὰ ἀγωνισθῇ μετὰ τῶν λοιπῶν ἐργαζομένων ὑπαλλήλων καὶ ἐργατῶν ἵνα προασπίσῃ μετ' αὐτῶν τὰ δίκαια καὶ νόμιμα συμφέροντά των, τὰ ὁποῖα πηγάζουν ἐκ τῆς ἐντίμου καὶ εὐσυνειδήτου προσφορᾶς τῆς ἐργασίας των».

Σύνεδροι ἐκ μέρους τοῦ Συλλόγου μας ἦσαν οἱ συνάδελφοι: Ἀθ. Γιαννακόπουλος, Ρωσσέτης Ἀλ., Πίσκοπος Νικ., Καψιώτης Ἀθαν., Καραθανάσης Δημ., Παπουτσῆς Νικόλ., Λιακόπουλος Κων., Κονταοάκης Ἀντ., Μίχος Νικ., Κουμανιώτης Γεώργ., Ρουσσάκης Κων., Λαντζώνης Εὐστ., Μαρίνος Εὐστρ., Κουτάντης Ἀλέξ., Μεγαλογιάννης Ἰωάν., Γιαννακόπουλος Στυλ., Παλασόπουλος Γεώργ., Λιάκος Κων., Δημητρακόπουλος Φώτιος, Μανέας Στυλ., Τριανταφύλλου Εὐθ., Χατζηστέλιος Χρ., Γάλλος Βασ., Βραχνὸς Παν. Ζαχαριουδάκης Γεώργ., Δημακόπουλος Νικ., Νεοφώτιστος Γεώργ. καὶ Παρταλίδης Γεώργιος.

Η ΣΥΝΘΕΣΙΣ ΤΩΝ ΠΕΙΘΑΡΧΙΚΩΝ ΣΥΜΒΟΥΛΙΩΝ

Διὰ πράξεως τοῦ κ. Διοικητοῦ ὡρίσθησαν ὡς μέλη τοῦ Πρωτοβαθμίου Πειθαρχικοῦ Συμβουλίου οἱ κάτωθι: Ι. Ρήγας, Προϊστάμενος Διευθύνσεως Προσωπικοῦ, ὡς πρόεδρος, Α. Μαρίτσας, ὑποδιευθυντὴς Διευθύνσεως Ἐπιθεωρήσεως, Β. Καρόπουλος, προϊστάμενος Διευθύνσεως Ἐργασιῶν Ἐξωτερικοῦ, Μ. Στρατηγάκης, ὑποδιευθυντὴς Διευθύνσεως Καταστημάτων καὶ Ἐργασιῶν Ἐσωτερικοῦ καὶ Θ. Στεργίου, ὑποδιευθυντὴς Διευθύνσεως Βιομηχανικῆς Πίστεως ὡς μέλη. Εἰσηγητὴς ὡρίσθη ὁ κ. Γ. Πιτσίκας ὑποδιευθυντὴς Διευθύνσεως Προσωπικοῦ.

★

Διὰ τὸ Δευτεροβάθμιον Πειθαρχικὸν Συμβούλιον Προεδρευόμενον ὑπὸ τοῦ κ. Διοικητοῦ ὡρίσθησαν οἱ ἑξῆς: Γ. Παπαχρήστου προϊστάμενος Διευθύνσεως Ὀργανώσεως, Ι. Ρήγας, προϊστάμενος Διευθύνσεως Προσωπικοῦ, Β. Παπακωνσταντόπουλος, προϊστάμενος Διευθύνσεως Ἐπιθεωρήσεως, Κ. Σοφιανόπουλος, προϊστάμενος Διευθύνσεως Καταστημάτων καὶ Ἐργασιῶν Ἐσωτερικοῦ. Τὸν πρόεδρον ἀπόντα ἢ κωλυόμενον ἀντικαθιστᾷ ὁ ἀρχαιότερος τῶν Ὑποδιοικητῶν, ἐν ἀπουσίᾳ δὲ ἢ κωλύματι τούτου ὁ ἕτερος Ὑποδιοικητής.

ΕΡΩΤΩΜΕΝ

— **Διατί δὲν λαμβάνεται πρόνοια ἀπὸ τὰ ἁρμόδια ὄργανα τῆς Διοικήσεως διὰ τὴν λύσιν τοῦ θέματος τῆς προσωρινότητος;**

— **Διατί ὁ διευθυντὴς τοῦ ὑποκαταστήματος Ἐλασσῶνος παρὰ τὰς ἐπανειλημμένας συστάσεις παραβιάζει καταφώρως τὸ ὡράριον ἐργασίας;**

— **Διατί εἰς τὸ Ὑποκατάστημα Ὁμονοίας δὲν γίνεται ἐκ περιτροπῆς ἡ ὑπερωριακὴ ἀπασχόλησις διὰ τὰς ἑσπερινὰς ὥρας ἐργασίας;**

— **Διατί δὲν ἐφαρμόζεται ἡ πρᾶξις τῆς Διοικήσεως διὰ τὴν ἀναγνώρισιν τοῦ χρόνου ὑπηρεσίας τῶν μεταταγέντων εἰς τὸ κύριον προσωπικόν;**

Ἡ γνώμη μας

ΣΤΑΓΩΝ ΕΝ ΤΩ ΩΚΕΑΝΩ

Ἀπροβλέπτους διαστάσεις ἔλαβε τὸ θέμα τῆς θερινῆς ἀδείας, ἰδίως εἰς τὰ Ἐπαρχιακὰ καταστήματα.

Ὁ φόρτος τῆς ἐργασίας καὶ ἡ ἔλλειψις προσωπικοῦ ἔφθασαν πλέον εἰς τὸ σημεῖον ἐκεῖνο, ποὺ οὔτε ἡ καλὴ θέλησις, οὔτε ἡ ὁποιαδήποτε προσπάθεια τῶν ὑπαλλήλων τῶν ὑποκαταστημάτων, δύναται νὰ τὸ καλύψῃ.

Μᾶς καταγγέλλονται περιπτώσεις ὑποκαταστημάτων, ὅπου δὲν εἶναι δυνατὸν νὰ λάβῃ ἄδειαν, ἔστω καὶ ἕνας ὑπάλληλος, διότι ἡ ἀπουσία του θὰ ἐμποδίσῃ αἰσθητά, θὰ καταστήσῃ ἀδύνατον τὴν διεξαγωγὴν τῆς ἐργασίας.

Ἀποδεικνύεται συνεπῶς ὅτι τὸ θέμα τῆς θερινῆς ἀδείας τοῦ προσωπικοῦ ἐκφεύγει τῶν δυνατοτήτων τῶν ὑπευθύνων παραγόντων ἑκάστου ὑποκαταστήματος.

Εἶναι τόσον σημαντικὴ ἡ ἔλλειψις προσωπικοῦ εἰς τὴν Ἐθνικὴν Τράπεζαν ὥστε νὰ μὴν δύναται πλέον νὰ καλυφθοῦν τὰ κενά.

Μὲ τὰ «στραβὰ μάτια» ποὺ ἔκαναν ἐπὶ ἀρκετὰ χρόνια ὅλοι ὅσοι ἦσαν ὑπεύθυνοι, δημιουργήθηκε ἡ σημερινὴ ἐκρηκτικὴ κατάστασις, ποὺ ὅμως πρέπει νὰ ἐκλείψῃ.

Ἡ Ἐθνικὴ Τράπεζα ἔχει ἀνάγκην προσωπικοῦ, τὸ ὁποῖον πρέπει νὰ προσληφθῇ ἀμέσως.

Οἱ μικροδιαγωνισμοὶ δὲν λύουν τὸ πρόβλημα. Ἑκατὸν πενῆντα ἢ διακόσιοι νέοι ὑπάλληλοι εἶναι σταγὼν ἐν τῷ ὠκεανῷ.

Ἡ ἀδυναμία τῆς χορηγήσεως τῆς θερινῆς ἀδείας ποὺ ἔφερε εἰς τὴν ἐπιφάνειαν μὲ ὅλην του τὴν ὀξύτητα τὸ θέμα τῆς προσλήψεως νέου προσωπικοῦ εἶναι τὸ πρῶτον κροῦσμα. Αὔριον δι' ἄλλην αἰτίαν θὰ ἐμφανισθῇ τὸ δεύτερον καὶ μὲ τὴν σημερινὴν κατάστασιν ὑπάρχει κίνδυνος νὰ διαπιστωθῇ ἡ ἀδυναμία παροχῆς ὑπηρεσιῶν εἰς τοὺς πελάτας λόγῳ ἐλλείψεως προσωπικοῦ.

Νομίζομεν ὅτι πρέπει νὰ σταματήσῃ ἡ περιπτωσιακὴ ἀντιμετώπισις τοῦ θέματος καὶ νὰ ἐπισημανθοῦν αἱ πραγματικαὶ ἀνάγκαι τῆς Τραπέζης, εἰς προσωπικὸν πρὶν εἶναι ἀργά.

Ἡ Παιδικὴ Μέριμνα

Ἡ αὔξησις τοῦ ἐπιδόματος Παιδικῆς Μερίμνης τὴν ὁποίαν ἐζήτησε καὶ διὰ τοῦ ὑποβληθέντος εἰς τὴν Διοίκησιν ὑπομνήματός του, τὸ Διοικητικὸν Συμβούλιον τοῦ Συλλόγου, εἶναι αἴτημα τὸ ὁποῖον δὲν θὰ ἔπρεπε νὰ ὑφίσταται.

Ἡ ἱκανοποίησίς του, συνεπῶς, θὰ ἔπρεπε νὰ εἶναι ἄμεσος καὶ νὰ μὴν συναρτᾶται μὲ ἄλλα αἰτήματα.

Εἶναι τόσον ἀσήμαντη ἄλλωστε ἡ δαπάνη διὰ τὴν αἰτηθεῖσαν αὔξησιν τοῦ ἐπιδόματος, ὥστε νὰ μὴν δικαιολογοῦνται συζητήσεις καὶ ἐνδοιασμοί.

Τὸ ἐπίδομα Παιδικῆς Μερίμνης, δὲν εἶναι τμῆμα μισθοῦ. Εἶναι προσφορὰ πρὸς τὴν παιδικὴν ἡλικίαν. Ἂς μὴν προσβάλλωμεν λοιπὸν τὴν ἱερότητα τῆς προσφορᾶς.

ΕΥΧΗ

Σὲ βραχὺ χρονικὸν διάστημα ἀπὸ τῆς ἀναλήψεως τῶν καθηκόντων του τὸ Διοικητικὸν Συμβούλιον ὑπέβαλε εἰς τὸν κ. Διοικητὴν ὑπόμνημα μὲ τὰ αἰτήματα τοῦ Προσωπικοῦ.

Παλαιὰ αἰτήματα τὰ ὁποῖα εἶχαν διατυπωθῇ καὶ κατὰ τὸ παρελθὸν καὶ δὲν ἱκανοποιήθησαν καὶ νέα τὰ ὁποῖα διὰ πρώτην φορὰν τίθενται ὑπ' ὄψιν τῆς Διοικήσεως, μελετῶνται ἤδη ὑπ' αὐτῆς.

Εὐχόμεθα ἡ ἀπάντησις νὰ εἶναι ταχεῖα καὶ νὰ ἱκανοποιῇ εἰς τὸ σύνολον τὰ αἰτήματά μας.

Ποία πρέπει νὰ εἶναι ἡ σημερινὴ πολιτικὴ κατακτήσεως τῆς ἀγορᾶς ὑπὸ τῆς Τραπέζης μας

Ὑπὸ ΠΑΝ. ΑΔΑΜΟΠΟΠΛΟΥ, Ὑπολογιστοῦ Β΄ παρὰ τῷ Ὑποκ)τι Πύλου, Πτυχιούχου Α.Β.Σ. Πειραιῶς

(Συνέχεια ἐκ τοῦ προηγουμένου)

Ἡ ὑποχρέωσις τοῦ ὑπαλλήλου διὰ τὴν προαγωγὴν τῶν συμφερόντων τῆς Τραπέζης γεννᾶται ἐξ αὐτῆς ταύτης τῆς σχέσεως ἐργασίας ἀφ' ἑνὸς καὶ προβλέπεται ὑπὸ τοῦ οἰκείου ἄρθρου τοῦ ὀργανισμοῦ ἀφ' ἑτέρου.

Διὰ τὴν προαγωγὴν τῶν συμφερόντων τῆς Τραπέζης δὲν εἶναι δυνατὸν νὰ ἐξαρκέσῃ ἡ ὑποχρέωσις τοῦ ὑπαλλήλου.

Διότι γεννᾶται τὸ ἐρώτημα: Μέχρι ποίου σημείου ἐξικνεῖται ἡ ἔννοια τῆς ὑποχρεώσεως; Ἐγγίζει τὰ ὅρια τῆς θυσίας; Διότι ἐνίοτε διὰ νὰ ἐπιτευχθοῦν ἱκανοποιητικὰ ἀποτελέσματα ἀπαιτοῦνται θυσίαι.

Ὑφιστάμενος τὰς θυσίας ὁ ὑπάλληλος προάγει τὰ συμφέροντα τῆς Τραπέζης καὶ συνεπῶς τὰ κέρδη.

Ὁ συντελεστὴς Κεφάλαιον θὰ ἀμειφθῇ. Μήπως θὰ πρέπει νὰ ἔχῃ καί ὁ συντελεστὴς Ἐργασία μία κάποια συμμετοχὴ εἰς τὰ κέρδη ὡς συμβαίνει κατὰ τὰ πρότυπα τῶν Εὐρωπαϊκῶν καὶ Ἀμερικανικῶν ἐπιχτιρήσεων;

II. ΔΗΜΟΣΙΑΙ ΣΧΕΣΕΙΣ

Ἡ ἐπιχείρησις δρῶσα ἐντὸς τοῦ κοινωνικοοικονομικοῦ περιβάλλοντος, ὀφείλει νὰ δημιουργῇ σχέσεις φιλικὰς μετὰ τῶν πελατῶν της, καὶ μετὰ οἱουδήποτε προσώπου τὸ ὁποῖον ἀμέσως ἢ ἐμμέσως δύναται νὰ συμβάλῃ εἰς τὴν ἐπίτευξιν τοῦ σκοποῦ τῆς ἐπιχειρήσεως.

Τὸ ὑφιστάμενον παρ' ἡμῖν Γραφεῖον Δημοσίων Σχέσεων, τὸ ὁποῖον ἀποτελεῖ ἐπιβράβευσι προσπαθείας πεφωτισμένης Διοικήσεως, ἔχει ἐπωμισθῆ τὸν σπουδαιότερον ρόλον σχεδιάσεως τῆς πολιτικῆς κατακτήσεως τῆς ἀγορᾶς διὰ τῆς προαγωγῆς τῶν δημοσίων σχέσεων.

Βάσει τῶν προγραμμάτων ἀναπτύξεως δημοσίων σχέσεων, δι' ὧν θὰ καθορίζωνται αἱ κατηγορίαι καὶ αἱ ὁμάδες τοῦ κοινοῦ τῶν ὁποίων τὴν συμπάθειαν ἐνδιαφέρεται νὰ κερδίσῃ ἡ Τράπεζα θὰ δημιουργήσῃ τοὺς διαφημιστάς της καὶ θὰ διευρύνῃ τὸν κύκλον τῆς πελατείας της.

Ὑφίστανται αἱ κάτωθι κατηγορίαι προσώπων μεθ' ὧν ἐπιβάλλεται ἡ ἀνάπτυξις τῶν δημοσίων σχέσεων:

α. Πελάται καὶ β. Αἱ κατὰ τόπους ἀρχαί.

ΟΙ ΠΕΛΑΤΑΙ

Τὸ γεγονὸς ὅτι μερικὰ ἄτομα συναλλάσσονται μεθ' ἡμῶν, δὲν σημαίνει ὅτι διάκεινται καὶ εὐμενῶς πρὸς ἡμᾶς. Συναλλάσσονται εἴτε λόγῳ ἐλλείψεως ἐν τῇ πόλει ἀνταγωνισμοῦ, εἴτε διάκεινται πρὸς ἡμᾶς ὀλιγώτερον ἀντιπαθητικῶς ἔναντι τῶν ἐν τῇ πόλει εὑρισκομένων ἀνταγωνιστῶν.

Οἱ πελάται οὗτοι δέον νὰ ἐντοπισθοῦν διὰ καταλλήλων χειρισμῶν νὰ ἀποβάλουν τὴν ἀντιπάθειάν των, διότι εὐθὺς ὡς ἤθελεν παρουσιασθῆ ἐν τῇ πόλει ἕτερος ἀνταγωνιστὴς ἤθελον στραφῆ πρὸς αὐτόν.

III. ΠΡΟΓΡΑΜΜΑΤΙΣΜΟΣ ΔΡΑΣΕΩΣ ΥΠΟ ΤΩΝ ΥΠΟΚΑΤΑΣΤΗΜΑΤΩΝ

Ἡ πολιτικὴ κατακτήσεως τῆς ἀγορᾶς ὑπὸ τῶν Ὑποκαταστημάτων ἀπαραιτήτως δχον νὰ σχεδιάζηται καὶ προγραμματίζηται.

Ὁ Προγραμματισμὸς δράσεως θὰ πρέπει νὰ καταρτίζηται μετὰ τῆς προσηοκύσης σελέτης τῶν κρατουσῶν ἐν τῇ ἀγορᾷ συνθηκῶν καὶ οὐχὶ ἀβασανίσως, ἁπλῶς καὶ μόνον νὰ ὑποβληθῇ τῇ Διοικήσει.

Ὁ θεσμὸς τνῶ περιοδειῶν εἰς τὴν ὕπαιθρον ὡς σήμερον λειτουργεῖ εἶναι ἀφ' ἑνὸς μὲν ἀντιοικονομικὸς ἀφ' ἑτέρου δὲ ἀντιτραπεζιτικός.

Ἡ ἔξοδος εἰς τὴν ὕπαιθρον δέον νὰ ἔχῃ τὸν στόχον της, ὁ στόχος νὰ γίνῃ σκοπὸς καὶ ὁ σοκπὸς ἐπίτευγμα.

Τὸ σύστημα δράσεως βάσει πληροφοριῶν εἶναι τὸ καλύτερον.

Τὰ πρόσωπα ἅτινα θὰ μᾶς παρέχουν τὶς πληροφορίες πρέπει νὰ ἔχωσι μίαν θέσιν εἰς τὴν κοινωνίαν τοῦ χωριοῦ, εἶτε ὡς οἰκονομικὲς προσωπικότητες, εἶτε ὡς κοινοτικὲς τοιαῦτες.

IV. ΓΕΝΙΚΑ

Τὸ ἰριόμορφον τοῦ ἀσκουμένου τρ-
Τὸ ἰδιόμορφον τοῦ ἀσκουμένου τραπεζιτικοῦ ἐμπορίο υἀπαιτεῖ ὅλως ἰδιαιτέρας μεθόδους δράσεως καὶ προγραμματισμοῦ.

Τὰ θέματα ἅτινα πρέπει ν' ἀπασχολοῦν τὰς τραπεζιτικὰς μονάδας, ἐκτὸς τῶν ὅσων ἀνωτέρω ἐλέχθησαν, πρέπει νὰ εἶναι:

1. Τὸ εὐπαρουσίαστον καὶ πολυτελὲς τῶν καταστημάτων.
2. Τὸ εὐπρεπὲς καὶ εὐγενὲς τοῦ ὑπαλληλι,οῦ δυναμικοῦ.
3. Ἡ ταχύτης καὶ ἀκρίβεια τῆς ἐξυπηρετήσεως τῆ ςπελατείας.
4. Ἡ ὑπὸ τοῦ ἐπιστημονικοῦ προσωπικοῦ των παροχὴ ὁδηγιῶν καὶ κατευθύνσεων πρὸς τοὺς ἐπαγγελματίας, εἴτε μεμονωμένως, εἴτε γενικῶς διὰ κατὰ καιροὺς διδομένων διαλέξεων.

1. Τὸ εὐπαρουσίαστον καὶ πολυτελὲς τῶν καταστημάτων.

Τὸ εὐπαρουσίαστον καὶ πολυτελὲς τῶν καταστημάτων ἐνεργεῖ ὡς πόλος ἕλξεως τῆς πελατείας, ἥτις δὲν δύναται ν' ἀντιπαρέλθῃ ἓν καλλιμάρμαρον καὶ καθ' ὅλα ἐπιβλητικὸν κτίριον.

Ἡ περιέργεια νὰ εἰσέλθῃ θὰ μετατραπῇ εἰς ἀνάγκην τὴν ὁποίαν καί θὰ φροντίσῃ νὰ ἱκανοποιήσῃ.

2. Τὸ εὐπρεπὲς καὶ εὐγενὲς τοῦ ὑπαλληλικοῦ δυναμικοῦ.

Ἓν ἰδανικὸν εἰς εὐγένειαν καὶ εὐπρέπειαν προσωπικὸν ἀσκεῖ ἀποφασιστικὴν ἐπίδρασιν εἰς τὴν πελατείαν, ἥτις σύγκρισιν ποιοῦσα μὲ τὴν συμπεριφορὰν ἑτέρων ὑπηρεσιῶν καὶ ἀμέσως καταδεικνυομένης τῆς διαφορᾶς, αἰσθάνεται πλήρη ἄνεσιν εἰς τὰς θυρίδας μας.

Ἡ εὐγένεια καὶ ἡ εὐπρέπεια εἶναι αἱ ἀρεταὶ τὰς ὁποίας πρέπει πάσῃ θυσίᾳ ν' ἀποκτήσῃ τὸ προσωπικὸν τῆς τραπέζης μας.

Εἶναι τὸ ὅπλον τῆς ἐποχῆς μας καὶ τοῦ μέλλοντος, εἰς τὴν ὁλονὲν βελτιουμένην μορφωτικῶς μελατεῖαν.

Τὸ εἰς τὸ ΓΚΙΣΕ ἀπασχολούμενον ὑπαλληλικὸν προσωπικόν, ὁμιλοῦν εὐ- καὶ ἀκριβολόγως, θὰ κατακτήσῃ τὸν γενῶς καὶ εὐπροσηγόρως, ὀλιγολόγως πλέον δύστροπον πελάτην.

Ἡ εὐγένεια καὶ ὁ πληθυντικὸς μεταξὺ τῶν ὑπαλλήλων ἀναβιβάζει τούτους εἰς τὰ ὄμματα τῶν πελατῶν καὶ δὲν δίδει περιθώρια εἰς ἐριδικοὺς τύπους διὰ τὴν δημιουργίαν σκηνῶν.

3. Ἡ ταχύτης καὶ ἡ ἀκρίβεια ἐξυπηρετήσεως τῆς πελατείας.

Ἡ ἐποχή μας, καθαρῶς ἐποχὴ τεχνοκρατίας καὶ ταχύτητος, ἀπαιτεῖ τὴν προσαρμογὴν τῶν μεθόδων ἐξυπηρετήσεως τῆς πελατείας.

Ὁ πελάτης οὐδόλως ἐννοεῖ νὰ σπαταλᾷ τὸν χρόνον του εἰ στὰς θυρίδας τῶν ὑποκαταστημάτων μας προκειμένου νὰ ἐνεργήσῃ μίαν συνηθισμένην τραπεζιτικὴν συναλλαγήν.

Ἡ ἀρκίβεια συναλλαγῆς ἀναβιβάζει εἰς τὴν συνεδησιν τοῦ συναλλασσομένου τὸν ὑπάλληλον ἐνῶ τὸ ἀντίθετον τὸν ὑποβιβάζει καὶ δημιουργεῖ εἰς τὸν συναλλασσόμενον τὴν δυσαρέσκειαν καὶ τὸν ἐκνευρισμόν.

4. Ἡ ὑπὸ το ἐπιστημονικοῦ προσωπικοῦ παροχὴ ὁδηγιῶν καὶ κατευθύνσεων πρὸς τοὺς ἐπαγγελματίας.

Δυστυχῶς ἱκανὸν ποσοστὸν τοῦ ἐμπορικοῦ καὶ ἐπαγγελματικοῦ κόσμου, δὲν ἔχει τελειώσει οὐδὲ τὴν κατωτάτην ἐκπαίδευσιν.

Τὰ ἄτομα αὐτά, ἀσκοῦντα ἐμπόριον, εἶναι δυνατὸν νὰ ἐπιτύχουν ἱκανοποιητικὰ ἀποτελέσματα, πλὴν ὅμως οὐδὲ ἴχνος ὀργανωτικῆς θὰ ὑφίσταται εἰς τὰς ἐπιχειρήσεις των.

Εἰς αὐτὰ τὰ ἄτομα εἶναι ἀπαραίτητος ἡ συμβουλὴ τοῦ ἐπιστημονικοῦ προσωπικοῦ μας διὰ τὴν τήρησιν βασικῶν λογιστικῶν βιβλίων ἢ βοηθητικῶν.

Ἡ παροχὴ συμβουλῆς ὅσον ἀφορᾷ εἰς τὰς μεθόδους δράσεως, τὸν τρόπον παροχῆς πιστώσεων, τὸν ἐξωραϊσμὸν τῶν προθηκῶν τῶν καταστημάτων των, τοῦ τρόπου ἐξυπηρετήσεως τῆς πελατείας καὶ γενικὰ βασικῶν ἀρχῶν MARKETING, εἶναι ἐπιβεβλημένη.

Αἱ κατὰ καιροὺς διδόμεναι διαλέξεις διὰ θέματα ἐμπορικὰ καθιστοῦν τὸν ἐμπορικὸν κόσμον φίλον πρὸς τὴν Τράπεζαν καὶ αἰσθάνονται τὴν παρουσίαν της ὡς καθοδηγητρίας καὶ συμπαραστάτιδος.

Προσεπαθήσαμεν νὰ δώσωμεν συνοπτικῶς τὴν ὀρθὴν πολιτικὴν κατακτήσεως τῆς ἀγορᾶς ὑπὸ τῆς Τραπέζης μας, ἑνὸς θέματος κατ' ἐξοχὴν κεφαλαιώδους.

Ὁ Πρόεδρος τοῦ Συλλόγου κ. Ἀθ. Γιαννακόπουλος, παρέστη εἰς τὰ ἐγκαίνια τοῦ ὑποκαταστήματος τῆς Τραπέζης μας εἰς τὴν Κορώνην Μεσσηνίας. Τὴν Διοίκησιν ἀντεπροσώπευσεν ὁ Διευθυντὴς Προσωπικοῦ κ. Ἰωάννης Ρήγας, ὁ ὁποῖος καὶ ὡμίλησεν κατὰ τὴν τελετὴν τῶν ἐγκαινίων, τονίσας τὴν σημασίαν τῆς ἐπεκτάσεως τοῦ δικτύου τῆς Τραπέζης διὰ τὴν ἑλληνικὴν οἰκονομίαν.

ΕΠΙΣΤΟΛΗ ΤΟΥ ΣΥΝΑΔΕΛΦΟΥ ΑΠΟΣΤΟΛΟΥ Π. ΜΠΑΜΙΧΑ

Αγαπητή «ΤΡΑΠΕΖΙΤΙΚΗ»

Λόγοι ἀνωτέρας βίας μὲ ἀπέτρεψαν νὰ ἀπαντήσω μέσῳ τοῦ προηγουμένου φύλλου σου εἰς τὴν ἀπὸ 21.6.71 ἀνακοίνωσιν τοῦ ΠΡΩΗΝ Διοικ. Συμβουλίου, εἰς ἥν ἀναγράφεται ὅτι τοῦτο μοὶ ἠρνήθη δικαίως «συνδικαλιστικὸν ἄσυλον» τὸ ὁποῖον ἐξεληπάρησα παρ' αὐτοῦ ὡς λέγει εἰς τὰς πρὸ 2ετίαν λαβούσας χώραν ἀρχαιρεσίας.

Ἤδη, πρὸς ἀποκατάστασιν τῆς ἀληθείας καὶ μόνον, ὑπενθυμίζω διὰ τῆς παρούσης μου, ἥν καὶ παρακαλῶ νὰ δημοσιεύσητε, εἰς τοὺς λησμονήσαντας τὰ πραγματικὰ γεγονότα ὅπως καὶ εἰς τοὺς μὴ γνωρίζοντας ταῦτα, ὅτι:

Εἰς ο ὐ δ έ ν α ποτὲ ἐζήτησα νὰ συμπεριληφθῶ εἰς ψηφοδέλτια κλπ. καίτοι μοὶ ἐπροτάθη ἡ συμμετοχή, τόσον εἰς τὸν ἕνα ὅσον καὶ εἰς τὸν ἕτερον τότε ἐκτιθέμενον συνδικαλισικὸν συνδυασμόν, ἥν καὶ ἠρνήθην παντελῶς.

Προσέτι ἀναφέρω καὶ τὸ γεγονὸς ὅτι ἀντιθέτως οἱ σήμερον καταμαρτυροῦντες ἐναντίον μου (τόσον ἀβασανίστως) τὰ προρρηθέντα μὲ εἶχαν, τῇ ἀγνοίᾳ μου, συμπεριλάβει εἰς τὸ ψηφοδέλτιόν των, καὶ μόνον κατόπιν ἐμμονῆς μου καὶ παραστάσεών μου ἐνώπιον τοῦ τότε προέδρου τῆς Ἐφορευτικῆς Ἐπιτροπῆς κ. Γρηγορίου Αὐγουλέα διεγράφην τὴν τελευταίαν στιγμὴν ἀντικατασταθεὶς ὑπὸ θηλύας συναδέλφου μου τοῦ Λογ. Κέντρου εἰς αὐτό.

Τοῦτο ἐνθυμοῦνται καλῶς πλεῖστοι τῶν κ.κ. συναδέλφων. Ὅσον ἀφορᾶ τὸ ὄνομά μου (διὰ τοὺς θέλοντας νὰ τὸ ἀγνοοῦν κυρίους) τοῦτο δὲν εἶναι «Ἡρακλῆς ἀνιδιοτελής» ὡς ἀναγράφεται εἰς τὸ ὑστερόγραφον τῆς ρηθείσης «ΑΝΑΚΟΙΝΩΣΕΩΣ» ἀλλὰ εὐθαρσῶς ὑπογράφομαι μετὰ τιμῆς,

Εὐχαριστῶν διὰ τὴν φιλοξενίαν

ΑΠΟΣΤΟΛΟΣ Π. ΜΠΑΜΙΧΑΣ
Σταδίου 38

Ἰδιωτικὴ πρωτοβουλία συμβολὴ εἰς τὴν παιδείαν

Ὑπὸ τοῦ συναδέλφου κ. Ἀνδρέου Τσαγκαράκη ἐκυκλοφόρησεν ἕνα ἐπιμελημένον βοήθημα διὰ τοὺς μαθητὰς τῶν τελευταίων τάξεων τοῦ Δημοτικοῦ Σχολείου ὑπὸ τὸν τίτλον «Πῶς θὰ ἐξασφαλίσετε τὴν εἰσαγωγὴν καὶ πρόοδον τῶν παιδιῶν σας εἰς τὸ Γυμνάσιον».

ΚΟΙΝΩΝΙΚΑ

ΓΕΝΝΗΣΕΙΣ

—Ἡ σύζυγος τοῦ συν. παρὰ τῇ Διοικήσει Διονυσίου Μαλεβίτη, ἔτεκεν ἄρρεν.

ΑΡΡΑΒΩΝΕΣ

—Ὁ κ. Νικόλαος Βαρβιτσιώτης, καὶ ἡ συνάδελφος τοῦ Ὑποκαταστήματος Ξυλοκάστρου δὶς Μαρία Ταρνάρη ἠρραβωνίσθησαν.

—Ὁ συν. τοῦ Ὑποκαταστήματος Ἀγρινίου κ. Δημ. Στάμος καὶ ἡ δὶς Γεωργία Σμάνη, ἠρραβωνίσθησαν.

ΓΑΜΟΙ

Ἐτέλεσαν τοὺς γάμους των:

—Ὁ συν. τοῦ Ὑποκαταστήματος Χαλκίδος κ. Διονύσιος Παπασταματάτος καὶ ἡ δὶς Εὔη Διονυσίου.

ΣΥΝΕΣΤΙΑΣΙΣ ΣΥΝΑΔΕΛΦΩΝ

Μὲ πρωτοβουλία τοῦ συμβούλου τοῦ Συλλόγου μας κ. Γεωργ. Παρταλίδη ὠργανώθη συνεστίασις τῶν συναδέλφων τοῦ Ὑποκαταστήματος Ἡγουμενίτσης.

Οἱ συνάδελφοι διασκέδασαν μὲ πολὺ κέφι, καὶ πρῶτος ἔδωσε τὸν τόνο ὁ διευθυντὴς τοῦ ὑποκαταστήματος κ. Κρανιώτης μὲ τὴν σύζυγόν του.

Εἰς τὴν συνεστίασιν παρευρέθη καὶ ὁ Ἔφορος Τύπου τοῦ Συλλόγου κ. Δημ. Καραθανάσης.

Ἐκπτώσεις εἰς ξενοδοχεῖα

Τὰ πολυτελῆ ξενοδοχεῖα «ΔΩΡΙΣ» καὶ «ΞΕΝΙΑ» τῆς Κῶ παρέχουν εἰς τὰ μέλη τοῦ Συλλόγου μας ἔκπτωσιν 13% — 23% εἰς τὰ τιμολόγια ὕπνου, φαγητοῦ καὶ ὑπηρεσιῶν. Παρέχουν ἐπὶ πλέον τὴν δυνατότητα τῆς πληρωμῆς εἰς δέκα ἰσοπόσους μηνιαίας δόσεις.

Οἱ ἐνδιαφερόμενοι δύνανται ν' ἀπευθύνωνται εἰς τὴν Ἕνωσιν Φιλάθλων Ἐθνικῆς Τραπέζης ἢ εἰς τὸν κ. Χαλάτσην (τηλ. 639-945 — 619-685 κατὰ τὰς ὥρας γραφείου καὶ 6421-162 κατὰ τὰς λοιπὰς ὥρας).

Ἐκπαιδευτικὴ ἀποστολὴ

Ἡ κ. Λίτσα Νικολάου, Λογιστὴς Α΄, ἀνεχώρησεν εἰς ΗΠΑ, δι' ἑξάμηνον ἐκπαιδευτικὴν ἀποστολήν, συγκεκριμένως δὲ διὰ νὰ παρακολουθήσῃ σπουδὰς Βιομηχανικῆς Ψυχολογίας καὶ Κοινωνιολογίας, παρὰ τῇ Σχολῇ Μεταπτυχιακῶν Σπουδῶν τοῦ Κολλεγίου τῆς Βοστώνης.

«ΤΡΑΠΕΖΙΤΙΚΗ»

Μηνιαῖον ὄργανον τοῦ Συλλόγου τῶν Ὑπαλλήλων τῆς Ἐθνικῆς Τραπέζης τῆς Ἑλλάδος.

•

Δ)νσεις συμφώνως τῷ Νόμῳ:
Ὑπεύθυνος:
ΑΘ. ΓΙΑΝΝΑΚΟΠΟΥΛΟΣ
Μαραθωνομάχων 3
Διευθυντὴς Συντάξεως:
ΓΙΑΝΝΗΣ Δ. ΣΠΥΡΙΔΑΚΗΣ
Καμελιῶν 42 — Π. Ψυχικὸν
Ὑπεύθυνος Ὕλης:
ΔΗΜ. ΚΑΡΑΘΑΝΑΣΗΣ
Ἀθηνᾶς 4 — Ἅγ. Ἀνάργυροι

•

Ὑπεύθυνος Τυπογραφείου:
ΑΘ. ΑΘΑΝΑΣΟΠΟΥΛΟΣ
Ῥήγα Παλαμήδη 5 — Ἀθῆναι
Τηλ. 319.306

ΔΙΑΓΝΩΣΤΙΚΟΝ ΕΡΓΑΣΤΗΡΙΟΝ

Μικροβιολογίας
Αἱματολογίας
Ἰατρικῆς Βιοχημείας

ΓΕΩΡΓΙΟΥ Δ. ΑΔΑΜΟΠΟΥΛΟΥ
Ἰατροῦ Μικροβιολόγου

Ναυαρίνου 18-20 & Χ. Τρικούπη
Τηλ.: 611.173, 622.236
Τιμολόγιον Ταμείου Ὑγείας

ΠΤΥΧΙΟΥΧΟΙ ΚΑΙ ΜΗ

ΜΙΑ ΕΠΙΣΤΟΛΗ ΣΥΝΑΔΕΛΦΩΝ ΕΙΣ ΤΗΝ ΔΙΟΙΚΗΣΙΝ ΤΗΣ ΟΜΟΣΠΟΝΔΙΑΣ

Ὁμὰς συναδέλφων ἀπέστειλε εἰς τὴν Διοίκησιν τῆς Ο.Τ.Ο.Ε. τὴν κατωτέρω ἐπιστολήν:

Ἡ «Τραπεζιτική» δημοσιεύει τὴν ἐπιστολὴν τῶν συναδέλφων, ὅπως θὰ δημοσιεύσῃ καὶ πᾶσαν ἑτέραν ἄποψιν ἐπὶ τοῦ θέματος.

Πρὸς
τὴν Ὁμοσπονδίαν Τραπεζοϋπαλληλικῶν Ὀργανώσεων Ἑλλάδος (Ο.Τ.Ο.Ε.), Σίνα 16, Ἐνταῦθα.

Κύριε πρόεδρε,

Ἐξ ἀφορμῆς τῶν δημοσιευθεισῶν δηλώσεών σας εἰς τὴν ἐφημερίδα «Τραπεζικὸς Ἀγών» τῆς 1.6.1971, ὡς καὶ τῆς ὑπ' ἀριθ. 10)1.6.71 ἀνακοινώσεώς σας περὶ τῆς ἀναγκαιότητος συμπνοίας καὶ ἑνότητος εἰς τὸ προσωπικὸν τῶν Τραπεζῶν, ἔχομεν τὴν τιμὴν νὰ γνωρίσωμεν ὑμῖν τὰ ἀκόλουθα:

1. Τὰ αἴτια τῆς σοβούσης πράγματι ἐπικινδύνου διενέξεως μεταξὺ τῶν πτυχιούχων καὶ μὴ πτυχιούχων συναδέλφων, δέον νὰ ἀναζητηθῶσιν εἰς τὸ γεγονός, ὅτι τόσον ἡ ὑφ' ὑμᾶς Ὁμοσπονδία, ὅσον καὶ οἱ συλλογικοί μας ἐκπρόσωποι (κ. Τσουδερὸς, ὁ διαδεχθεὶς τοῦτον κ. Γιαννακόπουλος καὶ ὁ κ. Γκιτάκος) ἀπετόλμησαν νὰ υἱοθετήσουν αἰτήματα εὐνοοῦντα σκανδαλωδῶς μίαν μειονότητα τοῦ προσωπικοῦ, ἀλλὰ καὶ εἰς τὸ γεγονὸς ἐπίσης, ὅτι ἡ ἱκανοποίησις τῶν αἰτημάτων τούτων, ἐπεχειρήθη ἐν ἀγνοίᾳ τῆς πλειονότητος τῶν συναδέλφων.

2. Ὡς καλῶς γνωρίζετε, οἱ πλεῖστοι τῶν διακρινομένων δι' ἐξαιρετικὰς ὑπηρεσίας καὶ ἱκανότητας συναδέλφων, δὲν εἶναι κάτοχοι πτυχίων Ἀνωτάτων Σχολῶν, οὐκ ὀλίγοι δὲ τούτων κατέχουσιν ἐπαξίως ἀνωτάτας θέσεις.

Βεβαίως, μεταξὺ τῶν πτυχιούχων συγκαταλέγονται συνάδελφοι ἄξιοι καθ' ὅλα, οὐδεμία ὅμως ὑπάρχει ἀμφιβολία, ὅτι πολλοὶ μὴ πτυχιοῦχοι ὑπερέχουν ἑτέρων συναδέλφων πτυχιούχων.

Συνεπῶς, δὲν εἶναι ἐπιτρεπτὸν νὰ εὐνοηθῶσι διὰ γενικοῦ μέτρου οἱ τελευταῖοι καὶ νὰ ὑποσκελίσωσι ἐξ ἴσου τοὐλάχιστον ἱκανοὺς συναδέλφους των, μὲ μόνον κριτήριον τὸ τυπικὸν προσὸν τῆς κατοχῆς ἑνὸς πτυχίου.

3. Τινὲς τῶν ὑποφαινομένων, συγκατελεγόμεθα μεταξὺ τῶν 70 στελεχῶν τῆς Ἐθνικῆς Τραπέζης, ἅτινα ὑπέγραψαν τὸ γνωστὸν ὑμῖν ὑπόμνημα ἀπὸ 4.5.1971 πρὸς τὴν Σεβαστὴν Διοίκησιν τῆς Τραπέζης μας, κοινοποιηθὲν καὶ εἰς τὸν Σύλλογόν μας.

Τὸ ὑπόμνημα τοῦτο δὲν θέτει τὸ θέμα ὡς ἀκριβῶς ἔχει, καθ' ὅσον κατὰ τὸν χρόνον τῆς συντάξεώς του δὲν ἐγνωρίζαμε τὸ περιεχόμενον τῆς ἀποφάσεως τῆς Ε.Σ.Ο.Π., τοῦτο δὲ οὐχὶ ὑπαιτιότητί μας, ἀλλὰ καὶ διότι πρὸ τοῦ κινδύνου νὰ ὑπογραφῇ πάραυτα καὶ ἐν ἀγνοίᾳ τῶν ἐνδιαφερομένων ἡ σχετικὴ Συλλογικὴ σύμβασις, περὶ οὗ ἐπληροφορήθημεν τὴν τελευταίαν στιγμήν, συνετάχθη ἐν τάχει.

Ἤδη λαβόντες γνῶσιν τοῦ περιεχομένου καὶ τῶν λεπτομερειῶν τῆς ἀποφάσεως τῆς Ε.Σ.Ο.Π., ἀπὸ τὰς ἐφημερίδας δυστυχῶς, θέτομεν ὑπ' ὄψιν σας τὰ κάτωθι:

α) Ἐφ' ὅσον ἐφαρμοσθῇ οἱονδήποτε εὐνοϊκὸν ὑπὲρ τῶν πτυχιούχων μέτρον, εἶναι ἀπολύτως φυσικόν, ὅτι ἡ σοβοῦσα διένεξις θὰ λάβῃ ἐπικινδύνους διαστάσεις, ὁπότε αἱ ἐπιπτώσεις, τόσον διὰ τὴν Ἐθνικὴν Τράπεζαν εἰς ἥν ὑπηρετοῦμεν, ὅσον καὶ διὰ τὰς ἄλλας Τραπέζας, θὰ εἶναι ἄκρως δυσμενεῖς ὅσον ἀφορᾷ εἰς τὴν εὔρυθμον λειτουργίαν καὶ τὴν ἀνάπτυξιν τῶν ἐργασιῶν των.

Ἡ ἐπιδιωκομένη ἀνατροπὴ τῆς ἱεραρχίας ἀποτελεῖ καίριον πλῆγμα εἰς τὴν σπονδυλικὴν στήλην τῶν Τραπεζῶν, ἂν ληφθῇ ὑπ' ὄψιν, ὅτι καὶ μεταξὺ τῶν στελεχῶν ἔτι, ἡ ἀναλογία τῶν μὴ πτυχιούχων εἶναι συντριπτική.

Τὰ πλεῖστα τῶν 260 Ὑποκαταστημάτων τῆς Ἐθνικῆς Τραπέζης διευθύνονται ἀπὸ μὴ πτυχιούχους, εἰς δὲ τὰς Κεντρικὰς Ὑπηρεσίας ἡ κατανομὴ τῶν ὑπευθύνων θέσεων εἰς πτυχιούχους καὶ μὴ εἶναι ἡ αὐτὴ ὡς ἄνω.

Εἶναι ὅθεν εὐνόητον, ὅτι θὰ ἐκμηδενισθῇ τὸ ἐνδιαφέρον καὶ ὁ ζῆλος τῶν ἀδικουμένων, ἐφ' ὅσον θὰ παραγκωνισθῶσιν ὑπὸ συναδέλφων των, πολλοὶ τῶν ὁποίων δὲν θὰ εἶναι καλύτεροί των.

Ἤδη, οἱ ἀδικούμενοι αἰσθανόμεθα πικρίαν καὶ δι' αὐτὴν ἔτι τὴν δοθεῖσαν διετῆ προώθησιν εἰς τοὺς πτυχιούχους, διατηροῦντες ἐν προκειμένῳ πᾶν νόμιμον δικαίωμά μας διὰ τὴν ὁποτεδήποτε προσβολήν της.

β) Κατὰ τὸν χρόνον τῆς προσλήψεως τῆς πλειονότητος τοῦ προσωπικοῦ, πολλῷ μᾶλλον τῶν ὑποφαινομένων, οἵτινες διηνύσαμεν κατὰ τὸ ἥμισυ καὶ πλέον τὸν χρόνον τῆς ὑπηρεσιακῆς μας ζωῆς, δὲν ὑπῆρχε θέμα ἰδιαιτέρας βαθμολογικῆς ἐξελίξεως τῶν πτυχιούχων. Κατὰ συνέπειαν, ἡ ἐκ τῶν ὑστέρων μεταβολὴ τῶν ὅρων θίγει ἀναμφιβόλως «κεκτημένα δικαιώματα».

γ) Διὰ τοῦ νομοθετικῶς κεκυρωμένου Ὀργανισμοῦ Ὑπηρεσίας τῆς Ἐθνικῆς Τραπέζης, καθορίζεται ὁ ὑποχρεωτικῶς ἐλάχιστος χρόνος παραμονῆς ἐν ἑκάστῳ βαθμῷ, ἀπὸ τῆς πρώτης μέχρι τῆς τελευταίας βαθμίδος τῆς ἱεραρχίας, ὁ ἀριθμὸς τῶν ὀργανικῶν θέσεων περιοριστικῶς (ἀπὸ τοῦ βαθμοῦ τοῦ Ὑποτμηματάρχου καὶ ἄνω), ὡς καὶ αἱ λοιπαὶ προϋποθέσεις διὰ τὴν προαγωγὴν τῶν ὑπαλλήλων.

Ὡς ἐκ τούτου, εἶναι ἀδιανόητος καὶ ἀνεπίτρεπτος ἡ ἐφαρμογή, διὰ τῆς ὑπογραφῆς Συλλογικῆς συμβάσεως ἢ βάσει Διοικητικῆς ἀποφάσεως, οἱουδήποτε εὐνοϊκοῦ μέτρου ὑπὲρ μικρᾶς μερίδος τοῦ προσωπικοῦ.

4. Δὲν ἀποκρύπτομεν, ὅτι μᾶς καταπλήσσει τὸ γεγονὸς τῆς ἀποφυγῆς ἐνημερώσεώς μας μέχρι τοῦδε ἐπὶ τῆς ἐξελίξεως τοῦ θέματος παρὰ τῶν Συνδικαλιστικῶν ἐκπροσώπων μας, εἰς τρόπον ὥστε νὰ ἀναγκασθῶμεν νὰ ἐπιζητήσωμεν τὴν ἐνημέρωσίν μας ἀπὸ νεφελώδεις φήμας καὶ ἀνεύθυνα δημοσιεύματα.

Οἱ ὑπεύθυνοι μάλιστα τῆς ἐφημερίδος «Τραπεζιτική» τοῦ Συλλόγου τῶν Ὑπαλλήλων Ε.Τ.Ε., δὲν ἐθεώρησαν προφανῶς τὸ τεράστιον τοῦτο θέμα ἄξιον εἰδικοῦ τινὸς σχολίου καὶ περιωρίσθησαν νὰ δημοσιεύσουν εἰς τὰ «ψιλά», ὅτι τοῦτο παρεπέμφθη εἰς τὴν Διαιτησίαν, ἄνευ οὐδεμιᾶς ἄλλης πληροφορίας.

Μὴ διαθέτοντες λόγῳ τῆς ἐργασίας μας τὸν ἀπαιτούμενον χρόνον διὰ νὰ ἐπιδιώξωμεν τὴν ὑπογραφὴν τῆς παρούσης παρὰ πάντων τῶν ἀδικουμένων καὶ μὴ ἔχοντες πεῖραν περὶ τὰ συνδικαλιστικά, ἐπιθυμοῦμεν νὰ ἀποφύγωμεν τὴν ἐμπλοκήν μας εἰς μίαν συνδικαλιστικὴν δίνην.

Σημειοῦμεν ἐν τούτοις, ὅτι ἡ θέσις ἣν ἐλάβατε (δημοσίευμα ἐφημερίδος (Τραπεζικὸς Ἀγών» 1.6.1971), ἥτις δὲν ἐκφράζει τὴν θέλησιν τῆς πλειονότητος τῶν ὑφ' ὑμῶν ἐκπροσωπουμένων, ὁδηγεῖ ἀσφαλῶς εἰς διάσπασιν τῆς ἑνότητος τοῦ προσωπικοῦ τῶν Τραπεζῶν.

Ὅσον ἀφορᾷ εἰς τὸ τμῆμα ἐκεῖνο τῶν δηλώσεών σας, τὸ ἀναφερόμενον «εἰς τὴν σαφῶς δεδηλωμένην θέλησιν τῆς Πολιτείας», ἐλπίζομεν, ὅτι δὲν ἀπεδόθη ἐπακριβῶς, καθ' ὅσον, ἐν ἐναντίᾳ περιπτώσει, προκύπτει τὸ ἐρώτημα, διὰ ποῖον λόγον εἰδικῶς ἐπὶ τοῦ θέματος τούτου ἐπιδιώκετε τὴν προβολὴν τῆς ἀποφάσεως τῆς Ε.Σ.Ο.Π. ὡς ἀμετακινήτου θέσεως τῆς Πολιτείας, ἐνῷ εἰς ἄλλας περιπτώσεις δὲν ἐδιστάσατε καὶ νὰ διαφωνήσητε.

Τοῦτο ἄλλωστε προκαλεῖ τὴν ἐντύπωσιν εἰς τοὺς συναδέλφους, ὅτι ἡ Ἐθνικὴ Κυβέρνησις ἀνέχεται δῆθεν τὴν καταπάτησιν κεκτημένων δικαιωμάτων καὶ εὐνοεῖ μίαν μερίδα ὑπαλλήλων μὲ ἐπακόλουθον νὰ ἀδικῆται ἡ πλειονότης, ἐντύπωσιν καθ' ἡμᾶς ἀπολύτως πεπλανημένην.

5. Κατὰ τὴν γνώμην μας, αἱ Τράπεζαι πρέπει νὰ εἶναι ἐλεύθεραι νὰ προωθοῦν τοὺς κατὰ τὴν κρίσιν των ἱκανούς, ὡς δέον νὰ πράττῃ πᾶσα ἐπιχείρησις, πρὸς τὸν σκοπὸν ὅπως ἀποκομίσῃ τὸ ἄριστον τῆς ἀποδόσεως, συμφώνως πρὸς τὰς συγχρόνους ἀντιλήψεις περὶ διοικήσεως ἐπιχειρήσεων, τὰς ἐπικρατούσας εἰς τὴν ἐλευθέραν οἰκονομίαν καὶ βάσει τῶν ὁποίων ἐπετεύχθη τοιαύτη πρόοδος, ἔναντι ἄλλων καθεστώτων ἔνθα τὸ Κράτος παρεμβαίνει ὡς ρυθμιστικὸς παράγων.

6. Κατόπιν ὅλων τῶν ἀνωτέρω, παρακαλοῦμεν ὅπως, μετ' ἐπισταμένην ἐπανεξέτασιν τοῦ θέματος καὶ ἐν ὄψει τῆς τεραστίας εὐθύνης σας ὡς συνδικαλιστικοῦ ἡγέτου τῆς τάξεως τῶν τραπεζοϋπαλλήλων, ἐπιδιώξητε μίαν λύσιν, δι' ἧς ἐν οὐδεμιᾷ περιπτώσει θὰ ἀνατρέπηται ἡ ὑφισταμένη ἱεραρχία (εἰς πάσας τὰς βαθμίδας ἀπὸ τῆς κατωτάτης μέχρι τῆς ἀνωτάτης), ἢ θὰ θίγωνται κεκτημένα δικαιώματα, σημειοῦντες, ὅτι ἡ πρότασίς μας αὕτη οὐδόλως σημαίνει, ὅτι ἀντιτιθέμεθα εἰς τὴν θέσπισιν οἱωνδήποτε κινήτρων, διὰ τὴν εἰσροὴν νέων πτυχιούχων εἰς τὰς Τραπέζας, κατὰ τὸ μέτρον τῶν ἀναγκῶν των.

Μετὰ πάσης τιμῆς
(Ἕπονται ὑπογραφαί)

ΑΓΓΕΛΙΚΑ ΓΚΙΟΚΑ, αἰσθητικός, δέχεται 9 - 1 πρωΐ, 5 - 8 μ.μ. πλὴν Σαββάτου Γ΄ Σεπτεμβρίου 47 καὶ Μακεδονίας 1, τηλ. 838.476.

ΑΝΤΩΝΙΟΣ ΕΜΜ. ΚΑΣΤΡΙΝΑΚΗΣ, χειροῦργος - ὀδοντίατρος, δέχεται: καθημερ. 9 - 1 π.μ. καὶ 5 - 8 μ.μ. Ἰατρεῖον: Κάνιγγος 7 - Β΄ ὄροφος ἀριθ. 3, οἰκία: Βουλιαγμένης 165 τηλ. 908.500.

ΛΙΓΕΣ ΩΡΕΣ ΜΕ ΤΟΥΣ ΜΙΚΡΟΥΣ ΚΑΤΑΣΚΗΝΩΤΑΣ ΤΟΥ ΤΑΜΕΙΟΥ ΤΗΣ ΥΓΕΙΑΣ ΕΙΣ ΤΟΝ ΔΙΟΝΥΣΟΝ

Μὲ μιὰ σεμνὴ τελετὴ ποὺ ἐπραγματοποιήθη τὸ ἀπόγευμα τῆς περασμένης Δευτέρας ἔληξε ἡ πρώτη περίοδος εἰς τὰς παιδικὰς κατασκηνώσεις τοῦ ΤΥΠΕΤ εἰς τὸν Διόνυσον. Ἐξακόσια ἀγόρια παρεχώρησαν τὴν θέσιν τους σὲ ἑξακόσια κορίτσια, γιὰ νὰ χαροῦν κι' αὐτὰ τὴν ξενοιασιά, τὴν δροσιὰ καὶ τὴν περιποίησι ποὺ τόσο ἁπλόχερα προσφέρουν ὅλοι στοὺς μικροὺς κατασκηνωτάς. Τὸ ἀπρόσωπο Ταμεῖον μας, ὁ πρόεδρός του κ. Μακρῆς, ὁ διαχειριστὴς τῆς κατασκηνώσεως κ. Λίτινας, ὁ ἀρχηγὸς κ. Γιαννόπουλος, ὁ ὑπαρχηγός, οἱ 45 ὁμαδάρχαι, οἱ 11 κοινοτάρχαι, τὸ προσωπικὸν τῆς κατασκηνώσεως.

⁂

Συνοδεύοντας τὸν Πρόεδρο τοῦ Συλλόγου μας κ. Ἀθ. Γιαννακόπουλο, σὲ μιὰ πρόσφατη ἐπίσκεψί του εἰς τὰς κατασκηνώσεις συγκεντρώσαμε πολλὲς πληροφορίες γιὰ τὴν κατασκήνωσι καὶ τὴ ζωὴ τῶν μικρῶν κατασκηνωτῶν καὶ τὶς μεταφέρουμε στὶς στῆλες τῆς «Τραπεζιτικῆς», διότι κρίνουμε ἀπαραίτητη τὴν ἐνημέρωσι τῶν συναδέφλων.

Ἡ κατασκήνωσις εἶναι ἐγκατεστημένη σὲ μιὰ πευκόφυτη ἔκτασι 150 στρεμμάτων. Ἡ ὁριστικὴ ὁροθέτησις καὶ ἡ περίφραξις εἰς τὰ νέα ὅρια ὁλοκληρώθησαν πρὸ ὀλίγου χρόνου.

Εἰς τὴν ἔκτασιν αὐτὴν ἔχουν ἀνεγερθῆ 50 οἰκήματα 6Χ6 καὶ σὲ κάθε οἴκημα στεγάζονται 12 παιδιά. Σὲ κάθε οἴκημα ἔχει δοθῆ ἡ ὀνομασία μιᾶς ἑλληνικῆς πόλεως ἢ ἱστορικῆς τοποθεσίας. Ζῆς ἔτσι σὲ κάθε λεπτὸ κι' ἕνα κομμάτι ἀπ' τὴν ἱστορία τῆς πατρίδος μας. Οἱ μικροὶ κατασκηνωταὶ χωρὶς νὰ στεροῦνται τῆς χαρᾶς τοῦ παιχνιδιοῦ, συνηθίζουν στὴν πειθαρχημένη ζωή, ἀκολουθώντας τὸ πρόγραμμα τῆς κατασκηνώσεως. Ὅλα ἀπὸ τὸ πρωϊνὸ ξύπνημα ὡς τὴν κατάκλισι ἀκολουθοῦν τὸ πρόγραμμα ποὺ ἔχει κριθῆ ὅτι ἁρμόζει εἰς τὴν περίπτωσιν.

Χαρὰ Θεοῦ ἡ ὥρα τοῦ παιχνιδιοῦ. Τὰ πάντα στὴν διάθεσι τῶν κατασκηνωτῶν. Ὁ ἀθλητισμὸς δίνει κι' αὐτὸς τὸ παρόν του. Ἡ διοργάνωσις ἀγώνων μπάσκετ, βόλεϋ, ποδοσφαίρου, ἀνωμάλων δρόμων, Γερμανικοῦ, σκάκι, πίγκ - πόγκ κλπ., συγκινοῦν τοὺς κατασκηνωτὰς καὶ ἡ συμμετοχή των εἶναι πρωτοφανής. Δὲν λησμονεῖται ὅμως καὶ ἡ πνευματικὴ καλλιέργεια Ἡ βιβλιοθήκη εἶναι πλουτισμένη μὲ ἀρκετὰ βιβλία καὶ μία φορὰ τὴν ἑβδομάαδ γίνεται ὁμιλία μὲ θέμα τὴν ἀνάπτυξι μιᾶς ἀρετῆς. Τὸ μπάνιο, δύο φορὲς τὴν ἑβδομάδα, συμπληρώνει τὴν μεγάλη προσφορά. Μιὰ ὡραία ζωή, σ' ἕνα περιβάλλον ἰδεῶδες γιὰ μικρούς (γιατί ὄχι καὶ γιὰ μᾶς τοὺς μεγάλους;) μὲ τὴν στοργὴ τῶν ὑπευθύνων. Αὐτὴ εἶναι ἡ ζωὴ στὴν κατασκήνωσί μας, στὸν Διόνυσο. Ὁ Πρόεδρος τοῦ Συλλόγου μας, ἐξεδήλωσε τὸ ἐνδιαφέρον του δι' ὅ,τι ἀφορᾶ τὴν κατασκήνωσι καὶ διένειμε γλυκίσματα εἰς τοὺς κατασκηνωτάς.

★

Κατὰ τὴν τελετὴν τῆς ἀποχωρήσεως τῶν ἀγοριῶν διενεμήθησαν ὑπὸ τοῦ ἀντιπροέδρου τοῦ Συλλόγου μας κ. Ἀλ. Ρωσσέτη ἀναμνηστικὰ δῶρα εἰς τοὺς ὁμαδάρχας καὶ προσεφέρθησαν βιβλία εἰς τὴν βιβλιοθήκην τῆς κατασκηνώσεως.

Ὁ κ. Ρωσσέτης ἐχαιρέτησε ἐκ μέρους τοῦ Διοικ. Συμβουλίου τοὺς κατασκηνωτὰς μὲ τὰ ἑξῆς λόγια:

«Ἀγαπητοὶ μικροί μας φίλοι,

Ἡ ἱκανοποίησι ποὺ βλέπω ζωγραφισμένη στὰ πρόσωπα ὅλων σας εἶναι ἡ ποιὸ μεγάλη ἀπόδειξις, ὅτι περάσετε ὡραῖα τὶς 20 ἡμέρες στὴν κατασκήνωσί μας.

Φανερώνει ἀκόμη ὅτι ὅλοι ἐδῶ, ἀπὸ τὸν Πρόεδρο τοῦ Ταμείου μας, ἀπὸ τὸν ὑπεύθυνο τῆς κατασκηνώσεως, ἀπὸ τὸν ἀρχηγό σας μέχρι καὶ τὸν τελευταῖο ὑπάλληλο, σᾶς ἔδωσαν, ὅτι ζητήσατε γιὰ νὰ κάνουν ποιὸ εὐχάριστη τὴν διαμονή σας.

Χαιρόμαστε καὶ μεῖς σήμερα ποὺ σᾶς βλέπουμε εὐχαριστημένους.

Ἐκ μέρους τοῦ Συλλόγου τοῦ προσωπικοῦ τῆς Ἐθνικῆς Τραπέζης, τοῦ Συλλόγου τῶν γονέων σας, τοὺς ὁποίους ἐκπροσωποῦμε σᾶς ἀποχαιρετοῦμε καὶ σᾶς εὐχόμαστε νὰ περάσετε τὸ ἴδιο εὐχάριστα τὸν χειμῶνα καὶ νὰ ξαναμείνετε ξένοιαστοι τὸ ἐρχόμενο καλοκαίρι στὴν ὡραία μας κατασκήνωσι.

Στοὺς ὁμαδάρχες σας ποὺ τόσο κοπίασαν γιὰ σᾶς, προσφέρουμε γιὰ λογαριασμό σας, ἕνα μικρὸ ἀναμνηστικὸ δῶρο.

Ἀγοράσαμε ἐπίσης διάφορα βιβλία γιὰ τὴν βιβλιοθήκη τῆς κατασκηνώσεως ποὺ θὰ βρῆτε τοῦ χρόνου γιὰ νὰ σᾶς κρατήσουν συντροφιὰ ὅταν τὰ χρειαστῆτε κουρασμένοι ἀπὸ τὰ παιχνίδια».

ΔΗΜ. ΚΑΡΑΘΑΝΑΣΗΣ

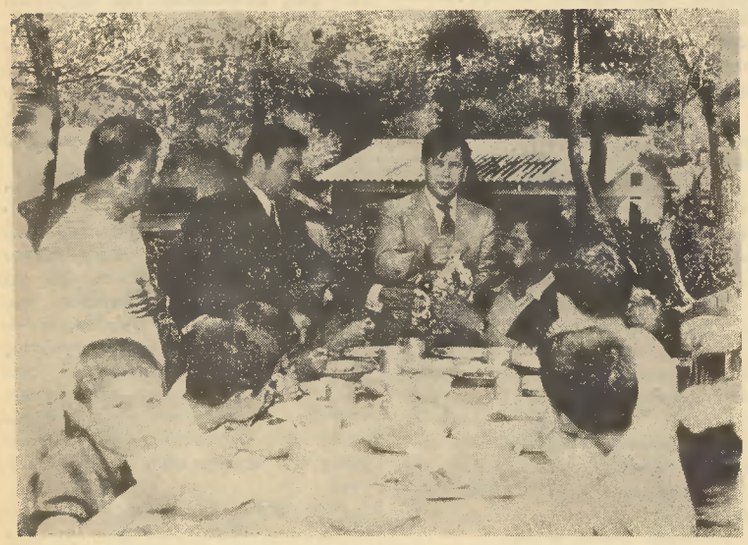

Εἰς τὸν ὁμαδάρχην παραδίδονται ἀπὸ τὸν κ. Γιαννακόπουλο καὶ τὸν κ. Καραθανάση οἱ καραμέλλες ποὺ προσὲφερεν ὁ Σύλλογος εἰς τοὺς κατασκηνωτάς.

Σὲ τί κρεββάτια κοιμῶνται οἱ μικροὶ κατασκηνωταί; Ὁ Πρόεδρος τοῦ Συλλόγου κ. Γιαννακόπουλος, δὲν πείθεται μὲ τὰ λόγια. Μιὰ δοκιμὴ εἶναι πάντα περισσότερον πειστική. Ἂς δοῦμε, λοιπόν, τὰ κρεββάτια τους.

Ἡ βιβλιοθήκη τοῦ Συλλόγου ἐπλουτίσθη μὲ συγγράμματα

Συγγράμματα Νομικῆς Σχολῆς, Φυσικομαθηματικῆς Ἀθηνῶν, Πανεπιστίου Ἀνωτάτης Σχολῆς, Ἀνωτάτης Βιομηχανικῆς καὶ Ἀνωτάτης Ἐμπορικῆς Σχολῆς, διατίθενται δανειστικῶς ἀπὸ τῆς 15ης Αὐγούστου καὶ δι' ἕν εἰκοσαήμερον εἰς τοὺς ἐνδιαφερομένους συναδέλφους.

Τὰ συγγράμματα ἠγοράσθησαν ὑπὸ τοῦ Διοικητικοῦ Συμβουλίου καὶ εὑρίσκονται εἰς τὴν βιβλιοθήκην τοῦ Συλλόγου.

Ὁ Πρόεδρος τοῦ Συλλόγου δοκιμάζει τὸ συσσίτιο τῆς κατασκηνώσεως, ἀπὸ τὸ πιάτο ἑνὸς μικροῦ κατασκηνωτοῦ ποὺ τὸν παρακολουθεῖ ἔκπληκτος. Εἰς τὴν φωτογραφίαν διακρίνονται ἐπίσης ὁ πρόεδρος τοῦ ΤΥΠΕΤ κ. Μακρῆς, ὁ διαχειριστὴς τῆς κατασκηνώσεως κ. Λίτινας, ὁ ἀρχηγὸς κ. Γιαννόπουλος. Δεξιὰ ὁ Ἔφορος Τύπου τοῦ Συλλόγου κ. Δημήτριος Καραθανάσης.

Τὸ πλῆρες κείμενον τοῦ Νομοθετικοῦ Διατάγματος περὶ Ἐπαγγελματικῶν Σωματείων καὶ Ἑνώσεων

(Συνέχεια ἐκ τοῦ προηγουμένου)

ΚΕΦΑΛΑΙΟΝ ΣΤ'.
Συνέλευσις τῶν μελῶν

Ἄρθρον 21.
Σύγκλησις

1. Ἡ συνέλευσις τῶν μελῶν ἐπαγγελματικοῦ σωματείου ἢ πρωτοβαθμίου ἑνώσεως συγκαλεῖται τοὐλάχιστον ἅπαξ τοῦ ἔτους πρὸς ἀκρόασιν τῆς διοικήσεως, ὑποχρεουμένης νὰ ἐκθέσῃ τὰ κατὰ τὸ διαρρεῦσαν ἔτος πεπραγμένα αὐτῆς, καὶ νὰ ὑποβάλῃ πρὸς ἔγκρισιν τὸν ἀπολογισμὸν τοῦ λήξαντος ἔτους καὶ τὸν προϋπολογισμὸν τοῦ ἑπομένου.

2. Ἡ συνέλευσις τῶν μελῶν δευτεροβαθμίου ἑνώσεως ἐπαγγελματικῶν σωματείων συγκαλεῖται κατὰ τοὺς ὅρους τοῦ καταστατικοῦ.

Ἄρθρον 22.
Ἀπαρτία

1. Κατὰ τὴν πρώτην συνέλευσιν τῶν μελῶν ἐπαγγελματικοῦ σωματείου ἢ ἑνώσεως ἀπαιτεῖται παρουσία τοῦ 1)3 τοὐλάχιστον τοῦ ὅλου ἀριθμοῦ τῶν ἐχόντων δικαίωμα ψήφου μελῶν. Μὴ γενομένης ἀπαρτίας εἰς τὴν πρώτην συνέλευσιν μελῶν, καλεῖται νέα τοιαύτη μὲ τὰ αὐτὰ θέματα, ἐντὸς προθεσμίας καθοριζομένης ἐν τῷ καταστατικῷ. Κατὰ τὴν δευτέραν ταύτην συνέλευσιν ἀπαιτεῖται παρουσία τοῦ 1)4 τοὐλάχιστον τοῦ ὅλου ἀριθμοῦ τῶν ἐχόντων δικαίωμα ψήφου μελῶν. Ἐὰν δὲν ἤθελεν εὑρεθῇ ἐν ἀπαρτίᾳ καὶ ἡ δευτέρα συνέλευσις τῶν μελῶν καλεῖται τρίτη, ἐντὸς προθεσμίας καθοριζομένης ἐν τῷ καταστατικῷ. Κατὰ τὴν τρίτην συνέλευσιν μελῶν ἀπαιτεῖται παρουσία τοῦ 1)5 τοὐλάχιστον τοῦ ὅλου ἀριθμοῦ τῶν ἐχόντων δικαίωμα ψήφου μελῶν.

2. Τὸ καταστατικὸν δύναται νὰ ὁρίζῃ τοὺς ὅρους συγκλήσεως καὶ νέας συνελεύσεως ἐν περιπτώσει καθ' ἣν δὲν ἤθελεν εὑρεθῇ ἐν ἀπαρτίᾳ καὶ ἡ τρίτη συνέλευσις.

3. Ἀποφάσεις συνελεύσεως μελῶν, ληφθεῖσαι κατὰ παράβασιν τῶν διατάξεων τοῦ παρόντος εἶναι ἄκυροι.

Ἄρθρον 23.
Ἐξαιρέσεις

1. Κατ' ἐξαίρεσιν, ἐργασιακὰ σωματεῖα ἢ ἑνώσεις α) σιδηροδρομικῶν, β) μισθωτῶν ἐργαζομένων ἐπὶ λεωφορείων αὐτοκινήτων συγκοινωνίας, γ) μισθωτῶν ἐργαζομένων ἐπὶ ἀεροσκαφῶν τῆς πολιτικῆς ἀεροπορίας καὶ δ) μισθωτῶν εὑρισκομένων ὡς ἐκ τῆς φύσεως τοῦ ἐπαγγέλματός των, ἐν συνεχεῖ ἐργασίᾳ ἢ ἀπασχολουμένων συνήθως μακρὰν τῆς ἕδρας τοῦ σωματείου δύνανται, κατόπιν ἀποφάσεως τοῦ Εἰρηνοδικείου τῆς ἕδρας τοῦ σωματείου ἢ ἑνώσεως, νὰ καλοῦν συνέλευσιν τῶν μελῶν καθ' ἣν λαμβάνονται ἐγκαίρως ἀποφάσεις ἐπὶ παρουσίᾳ τοῦ ἑνὸς τετάρτου τοῦ ὅλου ἀριθμοῦ τῶν ἐχόντων δικαίωμα ψήφου μελῶν. Ἐν ἐλλείψει ἀπαρτίας συγκαλεῖται νέα συνέλευσις μελῶν κατὰ τοὺς ὅρους τοῦ καταστατικοῦ.

2. Ἡ, κατὰ τὴν προηγουμένην παράγραφον, ἀπόφασις τοῦ Εἰρηνοδικείου ἐκδίδεται ἐπὶ τῇ αἰτήσει τῆς διοικήσεως τοῦ σωματείου ἢ τῆς ἑνώσεως ἢ παντὸς μέλους, ἐντὸς τριῶν ἡμερῶν ἀπὸ τῆς ὑποβολῆς τῆς αἰτήσεως, κατὰ τὴν διαδικασίαν τῶν ἄρθρων 786 ἐπ. τοῦ Κ. Π. Δικονομίας.

3. Ἀποφάσεις συνελεύσεως μελῶν τῶν κατὰ τὴν παρ. 1 σωματείων ἢ ἑνώσεων περὶ συγχωνεύσεως ἢ διαλύσεως τούτων, ὡς καὶ περὶ τροποποιήσεως τοῦ καταστατικοῦ εἶναι ἔγκυροι, τηρουμένων τῶν διατάξεων τοῦ προηγουμένου ἄρθρου.

Ἄρθρον 24.
Εἰδικὴ ἀπαρτία συνελεύσεως μελῶν

Τὸ καταστατικὸν ἐπαγγελματικοῦ σωματείου ἢ ἑνώσεως δύναται νὰ ἀπαιτῇ διὰ τὴν συγκρότησιν ἀπαρτίας παρουσίαν ἀριθμοῦ μελῶν ἀνωτέρου τοῦ ὑπὸ τῶν προηγουμένων ἄρθρων καθοριζομένου.

Ἄρθρον 25.
Συμμετοχὴ καὶ ἐκπροσώπησις εἰς συνελεύσεις ἑνώσεων

1. Εἰς τὰς συνελεύσεις μελῶν ἐπαγγελματικῆς ἑνώσεως συμμετέχουν δι' ἀντιπροσώπων μόνον τὰ ἀπαρτίζοντα ταύτην σωματεῖα ἢ ἑνώσεις. Ἕκαστον σωματεῖον ἢ ἕνωσις διαθέτει ἀριθμὸν ψήφων, ἀνάλογον πρὸς τὸν ἀριθμὸν τῶν ψηφισάντων κατὰ τὴν ἐκλογὴν τῶν ἀντιπροσώπων μελῶν.

2. Τὸ καταστατικὸν ἑνώσεως δέον νὰ καθορίζῃ κατ' ἴσον δι' ὅλα τὰ μέλη της μέτρον, τὴν περὶ ἧς ἡ προηγουμένη παράγραφος ἀναλογίαν. Ἐν περιπτώσει κλάσματος, τοῦτο λαμβάνεται ὑπ' ὄψιν μόνον ἐφ' ὅσον ὑπερβαίνει τὸ ἥμισυ τοῦ ἀποτελοῦντος τὸ μέτρον ἀριθμοῦ, λογιζόμενον ὡς πλήρης μονάς. Ἐν πάσῃ περιπτώσει τὸ σύνολον τῶν ψήφων ἑκάστου σωματείου ἢ ἑνώσεως δὲν δύναται νὰ ὑπερβαίνῃ τὸ 1)5 τοῦ ὅλου ἀριθμοῦ τῶν ψήφων τῆς συνελεύσεως.

3. Ἡ μὴ τήρησις τῶν διατάξεων τοῦ παρόντος ἄρθρου ἐπάγεται ἀκυρότητα τῶν ἀποφάσεων.

Ἄρθρον 26.
Τρόπος λήψεως ἀποφάσεων

1. Αἱ ἀποφάσεις συνελεύσεως μελῶν ἐπαγγελματικοῦ σωματείου ἢ ἑνώσεως εἶναι ἔγκυροι ἐφ' ὅσον λαμβάνονται κατὰ τὸν ὑπὸ τοῦ καταστατικοῦ ὁριζόμενον τύπον, οὐδέποτε ὅμως διὰ βοῆς.

2. Ἀποφάσεις συνελεύσεως μελῶν ἀναφερόμεναι εἰς ἀρχαιρεσίας, ἐκλογὴν συλλογικῶν ὀργάνων, θέματα ἐμπιστοσύνης ἢ προσωπικὰ τοιαῦτα, ἔγκρισιν λογοδοσίας, κήρυξιν ἀπεργίας ἢ ἀνταπεργίας, ἐκλογὴν ἀντιπροσώπων εἰς ἕνωσιν, ἐπιβολὴν ἐκτάκτων εἰσφορῶν, ἀλλαγὴν ἐπωνυμίας, καθορισμὸν τοῦ ἐπαγγέλματος ἢ τῆς ἀπασχολήσεως, τροποποίησιν τοῦ καταστατικοῦ, συγχώνευσιν, ὡς καὶ ἵδρυσιν ἑνώσεως, προσχώρησιν ἢ ἀποχώρησιν ἐξ αὐτῆς εἶναι ἔγκυροι ἐφ' ὅσον λαμβάνονται διὰ μυστικῆς ψηφοφορίας.

3. Μέλη ἐργασιακοῦ σωματείου μὴ συμπληρώσαντα τὸ 18ον ἔτος τῆς ἡλικίας των δὲν ἔχουν ψῆφον, κατὰ τὴν λῆψιν ἀποφάσεων διὰ μυστικῆς ψηφοφορίας, ἐξαιρέσει τῶν περιπτώσεων ἀρχαιρεσιῶν καὶ ἐκλογῶν διὰ τὴν ἀνάδειξιν συλλογικῶν ὀργάνων ἢ ἀντιπροσώπων.

Ἄρθρον 27.
Προσβολὴ ἀποφάσεως συνελεύσεως

1. Τὸ κῦρος ἀποφάσεως συνελεύσεως μελῶν ἐπαγγελματικοῦ σωματείου ἢ ἑνώσεως δύναται νὰ προσβληθῇ ἐντὸς τριάκοντα ἡμερῶν ἀπὸ τῆς λήξεως αὐτῆς, ἐπὶ παραβάσει διατάξεως νόμων ἢ τοῦ καταστατικοῦ δι' αἰτήσεως ἐνώπιον τοῦ ἁρμοδίου δικαστηρίου.

2. Ἡ αἴτησις περὶ ἀκυρώσεως, στρεφομένη κατὰ τοῦ σωματείου ἢ ἑνώσεως ὑποβάλλεται ὑπὸ μελῶν ἀποτελούντων τὸ ἓν τριακοστὸν τοὐλάχιστον τοῦ ὅλου ἀριθμοῦ τῶν ἐγγεγραμμένων μελῶν προκειμένου περὶ τοῦ σωματείου, ἢ ἑνὸς μέλους προκειμένου περὶ ἑνώσεως, εἶναι δὲ ἀπαράδεκτος ἂν οἱ αἰτοῦντες δὲν ἔχουν ἐκπληρώσει ἁπάσας τὰς κατὰ τὸ καταστατικὸν οἰκονομικὰς ὑποχρεώσεις.

3. Ἀπόφασις τῆς συνελεύσεως μελῶν ἐπαγγελματικοῦ σωματείου ἢ ἑνώσεως προσβάλλουσα ἔννομα συμφέροντα τρίτου, μὴ μέλους, δύναται νὰ προσβληθῇ ὑπὸ τούτου ἐνώπιον τοῦ ἁρμοδίου δικαστηρίου ἐπὶ ἀκυρώσει, ἐντὸς προθεσμίας ἓξ μηνῶν ἀπὸ τῆς λήξεως τῆς συνελεύσεως.

Ἄρθρον 28.
Ἀρχαιρεσίαι καὶ ἐκλογαὶ

Ἀρχαιρεσίαι καὶ ἐκλογαὶ δι' ἀνάδειξιν συλλογικῶν ὀργάνων ἢ ἀντιπροσώπων τῶν ἐπαγγελματικῶν σωματείων ἢ ἑνώσεων διεξάγονται ὑπὸ τῶν προβλεπομένων διὰ τοῦ καταστατικοῦ ἐφορευτικῶν ἐπιτροπῶν.

Ἄρθρον 29.
Παρουσία δικαστοῦ

1. Κατὰ τὰς ἀρχαιρεσίας καὶ τὰς πάσης φύσεως ἐκλογὰς ἐργασιακῶν σωματείων ἢ ἑνώσεων, δέον, ἐπὶ ποινῇ ἀκυρότητος τῶν ἀποφάσεων τῆς συνελεύσεως τῶν μελῶν, νὰ παρίσταται εἷς Πρωτοδίκης, ὁριζόμενος, ἐπὶ τῇ αἰτήσει τῆς διοικήσεως τοῦ ἐργασιακοῦ σωματείου ἢἑνώσεως, ὑπὸ τοῦ Προέδρου τοῦ Πρωτοδικείου τῆς ἕδρας τοῦ σωματείου ἢ ἑνώσεως ὅστις καὶ προεδρεύει τῆς ἐφορευτικῆς ἐπιτροπῆς.

2. Εἰς τὴν Ἐφορευτικὴν Ἐπιτροπὴν παρίσταται καὶ προεδρεύει ὁ Εἰρηνοδίκης τῆς περιφερείας, ἐφ' ὅσον ἡ ἕδρα τοῦ σωματείου ἢ τῆς ἑνώσεως κεῖται ἐκτὸς τῆς ἕδρας τοῦ Πρωτοδικείου.

Ἄρθρον 30.
Ἐφορευτικὴ Ἐπιτροπή

1. Ἡ ἐφορευτικὴ ἐπιτροπὴ μεριμνᾷ διὰ τὴν τήρησιν τῆς τάξεως, ἐποπτεύει ὅπως αἱ ἀρχαιρεσίαι ἢ ἐκλογαὶ διενεργῶνται συμφώνως πρὸς τὰς διατάξεις τοῦ νόμου καὶ τοῦ καταστατικοῦ ἐπὶ τῇ βάσει τοῦ μητρώου μελῶν καὶ ἀποφαίνεται προσωρινῶς ἐπὶ πάσης ἀνακυπτούσης ἀμφισβητήσεως ἢ ὑποβαλλομένης ἐνστάσεως.

2. Περὶ τῆς διεξαγωγῆς τῶν ἀρχαιρεσιῶν, τῶνἐκλογῶν καὶ τοῦ ἀποτελέσματος τούτων ἡ ἐφορευτικὴ ἐπιτροπὴ καταρτίζει πρακτικόν, εἰς ὃ ἐπισυνάπτεται ὀνομαστικὸς κατάλογος τῶν ψηφισάντων μελῶν. Τὸ πρακτικὸν ὑπογραφόμενον ὑπὸ πάντων τῶν μελῶν τῆς Ἐπιτροπῆς παραδίδεται ὑπὸ τοῦ Προέδρου αὐτῆς εἰς τὴν διοίκησιν τοῦ σωματείου ἢ τῆς ἑνώσεως.

3. Ἀντίγραφον τοῦ πρακτικοῦ τῆς ἐφορευτικῆς ἐπιτροπῆς χορηγεῖται ὑποχρεωτικῶς ὑπὸ τῆς διοικήσεως τοῦ σωματείου ἢ τῆς ἑνώσεως εἰς πᾶν μέλος, ἐντὸς τριῶν ἡμερῶν ἀπὸ τῆς ὑποβολῆς τῆς περὶ τούτου αἰτήσεως.

Ἄρθρον 31.
Ὑπεύθυνος δήλωσις ὑποψηφίων

Ὁ ὑποψήφιος εἰς ἀρχαιρεσίας δι' ἀνάδειξιν μελῶν διοικήσεως ἐργασιακοῦ σωματείου ἢ ἑνώσεως ἢ εἰς ἐκλογὰς ἐφορευτικῶν ἐποπτικῶν ἢ ἐλεγκτικῶν ἐπιτροπῶν ἢ ἀντιπροσώπων, ὑποχρεοῦται, ἐπὶ ποινῇ ἀκυρότητος τῆς ἐκλογῆς του, νὰ ὑποβάλῃ ὁμοῦ μετὰ τῆς αἰτήσεως ὑποψηφιότητος, ὑπεύθυνον δήλωσιν κατὰ τὰς διατάξεις τοῦ Ν.Δ. 105) 1969 «περὶ ἀτομικῆς εὐθύνης τοῦ δηλοῦντος ἢ βεβαιοῦντος», διαλαμβάνουσαν: α) ὅτι ἀσκεῖ τὸ ἀπαιτούμενον, ἵνα εἶναι μέλος τοῦ σωματείου ἐπάγγελμα ἢ ἀπέχει τούτου διά τινα τῶν ἐν ἄρθρῳ 14 ἀναφερομένων λόγων καὶ β) ὅτι δὲν τελεῖ, αὐτοδικαίως ἢ κατόπιν δικαστικῆς ἀποφάσεως, ἐν στερήσει τῶν πολιτικῶν αὐτοῦ δικαιωμάτων, οὐδὲ ἔχει καταδικασθῇ ἀμετακλήτως ἐπί τινι τῶν ἐν παρ. 4 τοῦ ἄρθρου 17 τοῦ παρόντος ὁριζομένων ἀδικημάτων.

(ΣΥΝΕΧΙΖΕΤΑΙ)

PANEUROPEAN
ΠΡΑΚΤΟΡΕΙΩΝ ΤΑΞΙΔΙΩΝ & ΕΚΔΡΟΜΩΝ
ΑΘΗΝΑΙ - Γ' ΣΕΠΤΕΜΒΡΙΟΥ 13 (ΣΤΟΑ)
ΤΗΛ. 534.336 — 542.411 — 542.331 — 546.352
10ΗΜΕΡΕΣ ΕΚΔΡΟΜΕΣ
ΕΙΣ ΡΟΔΟΝ
ΣΥΝΕΧΩΣ ΕΚΑΣΤΗΝ ΤΡΙΤΗΝ & ΣΑΒΒΑΤΟΝ
ΜΕΧΡΙΣ 30ης ΟΚΤΩΒΡΙΟΥ
Μὲ τὸ πολυτελὲς ταχύπλουν πλωτὸν ἀνάκτορον
ΤΗΣ ΑΤΜΟΠΛΟΪΑΣ «ΕΥΘΥΜΙΑΔΗ»
"ΚΝΩΣΟΣ"

ΑΙ ΟΜΙΛΙΑΙ ΤΩΝ ΑΝΤΙΠΡΟΣΩΠΩΝ ΤΟΥ ΣΥΛΛΟΓΟΥ ΕΙΣ ΤΟ ΣΥΝΕΔΡΙΟΝ ΤΗΣ ΟΜΟΣΠΟΝΔΙΑΣ ΜΑΣ

Παραθέτομεν κατωτέρω τὰς ὁμιλίας τῶν ἀντιπροσώπων τοῦ Συλλόγου μας εἰς τὸ Πανελλαδικὸν Συνέδριον τῆς ΟΤΟΕ.

κ. ΧΡ. ΧΑΤΖΗΣΤΕΛΙΟΣ: Ἀγαπητοὶ κύριοι σύνεδρο,ι θὰ ὁμιλήσω διὰ τρία θέματα. Πρῶτον, τὸ μισθολογικόν, δεύτερον, τὸ θέμα τῆς μορφώσεως τοῦ προσωπικοῦ καὶ τρίτον γιὰ τοὺς πολεμιστάς.

Γιὰ τὸ οἰκονομικὸν θέμα, εἶναι γνωστόν, ὅτι ἀντὶ νὰ ἀνέρχεται ἡ ἀγοραστικὴ δύναμις τοῦ μισθοῦ μας κατέρχεται συνεχῶς, παρὰ τὰς αὐξήσεις πού παίρνουμε, παρὰ τὴν μισθολογικήν μας ἐξέλιξιν, δὲν εἴμεθα εἰς θέσιν νὰ ἀνταπεξέλθουμε στὶς ἀνάγκες τοῦ βίου μας.

Ἐὰν ἐξετάση κανείς, τοὺς προπολεμικοὺς μισθούς, θὰ δῆ ὅτι ἦσαν τουλάχιστον διπλάσιοι τῶν σημερινῶν μισθῶν. Καὶ συγκεκριμένα, τὸ ἔτος 1939 ὁ μέσος μισθός, ἐννοῶ τὸν μισθὸν τοῦ λογιστοῦ Α΄, ἦταν περίπου 8.000 δραχμές.

Βέβαια, ἡ διαφορὰ μὲ τοὺς σημερινοὺς μισθοὺς εἶναι καταφανής, διότι ἡ ἀγοραστικὴ δύναμις ἡ προπολεμικὴ ἦταν πολὺ ἀνωτέρα τῆς σημερινῆς.

Θὰ ἤθελα νὰ προτείνω στὴν νέα ἡγεσία τῆς Ὁμοσπονδίας μας, νὰ φροντίση γι' αὐτὸ τὸ θέμα ποὺ εἶναι βασικὸ γιὰ ὅλους τοὺς ἐργαζομένους καὶ ἰδιαιτέρως γιὰ τοὺς τραπεζικοὺς ὑπαλλήλους, οἱ ὁποῖοι εὑρίσκονται πολὺ πίσω ἀπὸ τοὺς ἄλλους.

Τώρα, δὲν μπορεῖ νὰ πῆ κανεὶς ὅτι ἕνας τραπεζικὸς ὑπάλληλος καὶ μάλιστα νέος, μπορεῖ νὰ ἐξομοιωθῆ μ' ἕναν ἀνειδίκευτο ἐργάτη. Ὁ ἀνειδίκευτος ἐργάτης, παίρνει περισσότερα ἀπὸ τὸν τραπεζικὸ ὑπάλληλο. Ὁ εἰδικευμένος ἐργάτης παίρνει πολὺ περισσότερα ἀπὸ τὸν μέσο μισθὸ τοῦ τραπεζικοῦ ὑπαλλήλου. Συγκεκριμένα, ὑπάλληλος 20 ἐτῶν παίρνει πολὺ ὀλιγώτερα ἀπὸ ἕναν τεχνίτην, ἕναν εἰδικευμένον ἐργάτην δηλαδή.

Γι' αὐτὸ θὰ ἤθελα, τὸ πρῶτον μέλημα τῆς Ὁμοσπονδίας μας, νὰ εἶναι ἡ αὔξησις τῶν μισθῶν μας, ὄχι αὐξήσεις βέβαια 5 τὰ ἑκατὸ καὶ 10 τὰ ἑκατό. Πρέπει ἡ αὔξησις νὰ εἶναι τουλάχιστον 30%, γιὰ νὰ μποροῦμε νὰ σταθοῦμε στὰ πόδια μας. Καὶ ἐπιμένω σ' αὐτὸ τὸ ζήτημα καὶ ἀνασκευάζω αὐτὰ ποὺ εἶπεν ὁ κ. πρόεδρος τῆς Ὁμοσπονδίας μας, ὅτι εἴμεθα πενόμενοι. Δὲν εἴμεθα πενόμενοι, γιατὶ πένης θὰ πῆ κάποιος ὁ ὁποῖος ἐργάζεται, μοχθεῖ καὶ ζῆ ἀξιοπρεπῶς. Ἐμεῖς, εἴμεθα πτωχοί. Πτωχός, προέρχεται ἀπὸ τὸ ρῆμα πτύσω, ποὺ σημαίνει ζαρώνω, γίνομαι μικρός.

(Χειροκροτήματα)

ὁ μισθός μας εἶναι τόσο μικρὸς ποὺ μὲ ἀναγκάζει νὰ γίνωμαι καὶ ἐγὼ μικρός, πολὺ χαμηλός.

Αὐτὸ πρέπει νὰ τὸ λάβουμε σοβαρὰ ὑπ' ὄψει καὶ νὰ πολεμήσουμε μὲ ὅλα μας τὰ μέσα, ἐν ἀνάγκη καὶ μὲ τὸ ἔσχατον μέσον, καὶ μὲ τὴν ἀπεργίαν, ἀφοῦ πρῶτα βέβαι ἐξαντλήσουμε ὅλα τὰ νόμιμα μέσα πρὸς τοὺς ἁρμοδίους, τοὺς ἐργοδότες μας καὶ τοὺς Κυβερνητικοὺς παράγοντας.

Δὲν ἔχω νὰ σᾶς πῶ τίποτε ἄλλο γιὰ τὸ μισθολογικό, γιατὶ εἶναι γνωστόν, πρέπει ὅμως νὰ γίνη συνείδησις εἰς ὅλους μας, ὅτι τοὐλάχιστον μὲ τὰ προσόντα ποὺ ἔχομεν καὶ μὲ τὶς ἀπαιτήσεις ποὺ ἔχει ἡ κοινωνία ἀπὸ μᾶς, πρέπει νὰ παίρνουμε περισσότερα ἀπὸ τοὺς τεχνίτας.

Καὶ τώρα, θὰ σᾶς μιλήσω γιὰ τὸ θέμα τῆς μορφώσεως. Βέβαια ὁ κ. Πρόεδρος εἶπεν ὅτι τὸ μέλλον τῶν Τραπεζῶν ἔγκειται στὴν μόρφωσιν. Ξέρομε πολὺ καλὰ ὅτι πτυχιοῦχοι εἶναι ἕνα δέκα τὰ ἑκατὸ μόνον. Γιὰ νὰ γίνη δὲ ἑκατὸ τὰ ἑκατὸ ποὺ ἀπαιτεῖ ἡ τοποθέτησις τοῦ κ. Προέδρου μας, θὰ παρέλθουν πάρα πολλὰ χρόνια.

Θὰ ἤθελα λοιπόν, ἕνα ἀπὸ τὰ μελήματα τῆς νέας ἡγεσίας νὰ εἶναι καὶ ἡ μόρφωσις τοῦ προσωπικοῦ. Ἡ μόρφωσις τοῦ προσωπικοῦ δὲν θὰ περιμένωμειν νὰ περάση μέσα ἀπὸ τὰ στενὰ στόμια τῶν μπουκαλιῶν γιὰ νὰ γεμίση τὸ μπουκάλι. Πρέπει νὰ τὰ κόψωμε, νὰ ἀπευθυνθοῦμε στὴν Κυβέρνησιν, νὰ ζητήσωμεν οἱ ὑπάλληλοι νὰ μπαίνουν στὰ Πανεπιστήμια χωρὶς ἐξετάσεις, γιατὶ ξέρουμε ὅτι εἶναι στενὲς οἱ πόρτες καὶ δὲν μποροῦν νὰ μποῦν. Ὅσοι θέλουν νὰ μορφωθοῦν νὰ μπαίνουν χωρὶς ἐξετάσεις.

Βεβαίως, νὰ μὴ κόβουν τὴν ἐργασίαν τῶν λοιπῶν. Νὰ ἰσχύση μόνον γιὰ τὸ ἐπάγγελμά τους, τὸ δίπλωμα αὐτὸ ποὺ θὰ παίρνουν.

Ἕνα ἀπὸ τὰ μελήματα τῆς νέας ἡγεσίας πρέπει νὰ εἶναι καὶ αὐτό. Ἐὰν δὲ δὲν τὸ καταφέρη, νὰ φροντίση μέσω τῶν διοικήσεων τῶν Τραπεζῶν, νὰ δημιουργηθῆ μία Σχολή, εἰδικὴ γιὰ τὴν ἐπιμόρφωσι τῶν ὑπαλλήλων τῶν Τραπεζῶν.

Ὅσον ἀφορᾶ εἰς τοὺς πολεμιστὰς εἶναι γνωστὸν ὅτι ἡ ἱστορία τῆς Ἑλλάδος ἀπὸ τὴν ἀρχαιότητα μέχρι σήμερα, εἶναι ἕνας ἀδιάκοπος πόλεμος ἐναντίον τῆς βαρβαρότητος. Ἐμεῖς πολεμήσαμε ἐναντίον τῆς βαρβαρότητος, κάναμε τὸ καθῆκον μας, στερηθήκαμε τὸ πᾶν, χάσαμε τόσα χρόνια ἀπὸ τὴ ζωὴ μας πολεμῶντας, ἐνῶ ἂν εἴχαμε μπῆ στὴν Τράπεζα θὰ παίρναμε αὐτὴ τὴ διαφορά, ἄλλος τρία, ἄλλος τέσσαρα ἢ πέντε χρόνια, θὰ τὴν παίρναμε αὐτομάτως ὅπως τὴν παίρνουν ὅλοι. Ἐμεῖς τὴν στερηθήκαμε αὐτήν

Κατόπιν ἀγώνων, καταφέραμε καὶ πήραμε μιὰ διετῆ προώθησιν. Λίγο διάστημα πέρασε καὶ τὴν κατήργησε μιὰ Κυβέρνησις, ἡ ὁποία προέρχεται ἀπὸ τὸν Στρατὸ καὶ ξέρει τὶς θυσίες μας.

Καὶ δὲν εἶναι μόνον αὐτό, ὅτι μᾶς κατήργησαν τὴν διετία ποὺ πήραμε, ἀλλὰ καὶ ἐκείνη τὴν προώθησι τοῦ ἑνὸς ἔτους ποὺ μᾶς εἶχαν δώσει ὅταν πρωτομπήκαμε, καὶ νομίζω ὅτι πολλοὶ συνάδελφοι τὴν θυμοῦνται, καὶ ἐκείνην μᾶς τὴν πῆραν πίσω μὲ τρόπον. Μὲ ποιόν τρόπον. Νὰ καταργήσουν τὴν προσωρινότητα σὲ ὅλους καὶ νὰ μὴ μᾶς προωθήσουν ἐμᾶς.

Νομίζω ὅτι ἕνα ἀπὸ τὰ μελήματα τῆς ἡγεσίας τῆς Ὁμοσπονδίας, πρέπει νὰ εἶναι καὶ ἡ προστασία τῶν πολεμιστῶν, οἱ ὁποῖοι τόσα προσέφεραν καὶ ἐὰν ἡ Ἑλλάδα λέγεται τώρα κράτος ἐλεύθερον, τὸ ὀφείλει στοὺς πολεμιστὰς βέβαια.

Αὐτὰ εἶχα νὰ σᾶς πῶ, κύριοι συνάδελφοι, καὶ νὰ χαιρετίσω τὸ συνέδριον καὶ νὰ ἐλπίσω ὅτι ἡ νέα ἡγεσία θὰ τὸ λάβη σοβαρῶς ὑπ' ὄψιν.

(Χειροκροτήματα)

κ. ΑΛ. ΡΩΣΣΕΤΗΣ: Κύριε Πρόεδρε, κύριοι σύνεδροι, δὲν θέλω νὰ ἀπασχολήσω τὸ συνέδριον μὲ ἀπεραντολογίας, οὔτε νὰ ὑπεισέλθω εἰς τὰ εἰδικὰ θέματα τῆς Ἐθνικῆς Τραπέζης, διότι εἶμαι εἰς τὴν Ἐθνικὴν Τράπεζαν, ἀλλὰ θέλω νὰ θέσω ὑπ'

Ὁ Ἀντιπρόεδρος τοῦ Διοικ. Συμβουλίου κ. Ἀλ. Ρωσσέτης ἐνῶ ὁμιλεῖ εἰς τὸ συνέδριον τῆς Ο.Τ.Ο.Ε.

ὄψιν τοῦ συνεδρίου δύο θέματα, τὰ ὁποῖα εἶναι γενικὰ καὶ αὐτὴν τὴν στιγμὴν ἄκρου ἐνδιαφέροντος.

Εἶναι γνωστόν, ὅτι οἱ συνάδελφοι, οἱ ὑπηρετοῦντες εἰς τὰ ἐπαρχιακὰ ὑποκαταστήματα δὲν ἀπολαμβάνουν οὔτε τῶν στοιχειωδῶν πλεονεκτημάτων, τὰ ὁποῖα ἡμεῖς οἱ συνάδελφοι τοῦ κέντρου ἀπολαμβάνομεν. Καὶ λέγοντας πλεονεκτήματα, ἐννοῶ μίαν λέσχην, ἕν ἑστιατόριον, ποὺ εἰς τὰς περισσοτέρας ἐπαρχιακὰς πόλεις αὐτὴν τὴν στιγμὴν λείπει.

Πλὴν τῶν ἄλλων, οἱ συνάδελφοι τῶν ἐπαρχιακῶν ὑποκαταστημάτων ἐργάζονται περαιτέρω ὧρες ἡμῶν τῶν συναδέλφων τοῦ κέντρου. Βεβαίως τὸ ὡράριον εἶναι ἑνιαῖον καὶ κατὰ παράβασιν εἰς τοὺς συναδέλφους τοῦ κέντρου ἔχει παραχωρηθῆ τὸ τρίωρον αὐτὸ τὸ ὀλιγώτερον, πλὴν ὅμως οἱ συνάδελφοι τῶν ἐπαρχιακῶν ὑποκαταστημάτων ἐργάζονται.

Θὰ παρακαλέσω τὸ νεοεκλεγὲν Ἐκτελεστικὸν Συμβούλιον τῆς Ὁμοσπονδίας, ὅποιο θὰ εἶναι αὐτό, καὶ κατόπιν ἀποφάσεως τοῦ Συνεδρίου νὰ προωθήση σχέδιον ἐξομοιώσεως τοῦ ὡραρίου τῶν συναδέλφων τοῦ κέντρου καὶ τῶν ἐπαρχιακῶν ὑποκαταστημάτων καὶ λέγοντες νὰ προωθήση σχέδιον ἐξομοιώσεως, δὲν ἐννοῶ μόνον πρὸς τὰς Διοικήσεις τῶν Τραπεζῶν, ἀλλὰ ἐννοῶ καὶ πρὸς τὴν ὑπεύθυνον Πολιτείαν.

Τὸ δεύτερον θέμα, τὸ ὁποῖον ἐπιγραμματικῶς θὰ θέσω, διότι πιστεύω ὅτι οἱ κύριοι σύνεδροι ἔχουν τὴν ἀπόλυτον κρίσιν διὰ νὰ ἀντιλαμβάνωνται χωρὶς νὰ γίνη ἀνάλυσις τοῦ θέματος καὶ διὰ νὰ μὴ σᾶς καθυστερήσω νομίζω ὅτι πρέπει νὰ καθιερωθῆ ἑνιαῖον μισθολόγιον δι' ὅλας τὰς Τραπέζας.

(Χειροκροτήματα)

Τὰς δύο αὐτὰς προτάσεις, ἤθελα νὰ θέσω εἰς τὸ Συνέδριον, νὰ σᾶς εὐχαριστήσω διὰ τὴν ὀλιγόλεπτον ἀνοχὴν τὴν ὁποίαν μοῦ προσφέρατε, καὶ νὰ εὐχηθῶ εὐόδωσιν τοῦ ὅλου ἔργου καὶ τῶν προσπαθειῶν μας.

Εὐχαριστῶ.

(Χειροκροτήματα)

κ. ΠΑΡΤΑΛΙΔΗΣ: Ἀγαπητοὶ συνάδελφοι, δὲν θὰ σᾶς ἀπασχολήσω, ἐπειδὴ ὁ ἀγαπητὸς συνάδελφος κ. Ρωσσέτης μὲ πρόλαβε εἰς τὰς σκέψεις μου θὰ περιορισθῶ μόνον, ὡς προερχόμενος ἀπὸ ἐπαρχιακὸ Ὑποκατάστημα, νὰ ἀπευθύνω ἔκκλησιν πρὸς τὸ ἐκλεγησόμενον Διοικητικὸν καὶ Ἐκτελεστικὸν Συμβούλιο, τοῦ Ἀνωτάτου συνδικαλιστικοῦ μας ὀργάνου, νὰ συντονίζη τὶς προσπάθειές του, πρὸς τὴν κατεύθυνσιν τῆς ἐκλείψεως τῶν διαφόρων συνθηκῶν ἐργασίας στὰ ἐπαρχιακὰ ὑποκαταστήματα.

Ἤδη ἔχομεν τὴν διαβεβαίωσιν καὶ τὴν ἀπόλυτον ἐμπιστοσύνην τοῦ σεβαστοῦ Προεδρείου, ὅτι πρὸς τὴν κατεύθυνσιν αὐτὴν θὰ ἐξαντλήση ὅλες τὶς δυνάμεις, διότι εἶναι δίκαιον τὸ αἴτημά μας.

Θὰ τελειώσω μὲ τὴν εὐχήν, ἡ θεωρητικὴ ἔκφρασις ἢ τὸ σχῆμα λόγου ποὺ συνήθως οἱ διάφοροι ὁμιληταὶ ἢ οἱ ἀντιπρόσωποί μας χρησιμοποιοῦν, τραπεζικὴ οἰκογένεια ἢ τραπεζοϋπαλληλικὴν οἰκογένειαν, νὰ καταστῆ πραγματικότης.

Εὐχαριστῶ.

(Χειροκροτήματα)

κ. Δ. ΚΑΡΑΘΑΝΑΣΗΣ: Κύριοι συνάδελφοι, ἐν πρώτοις θέλω νὰ χαιρετίσω τὶς ἐργασίες τοῦ συνεδρίου μας, καὶ νὰ τονίσω ἰδιαίτερα τὴν συμμετοχὴν τῶν Κυπρίων συναδέλφων μας.

Θὰ ἤθελα ἐν πρώτοις νὰ σημειώσω καὶ νὰ τονίσω μίαν παράλειψιν, τοῦ ἀπερχομένου διοικητικοῦ συμβουλίου καὶ τοῦ ἐκτελεστικοῦ, τῆς ὁμοσπονδίας μας. Ἡ παράλειψις αὐτὴ ἔγκειται εἰς τὸ ὅτι, ναὶ μὲν πολλὰ καὶ καλὰ ἐλέχθησαν, ἀλλὰ ἀπὸ ὅ,τι βλέπω, δὲν ὑπάρχει ἕνα ἁρμόδιον ὄργανον τῆς Πολιτείας, ἕνας Ὑπουργός, κάποιος ὁ ὁποῖος νὰ ἀκούση τὶς ἀπόψεις μας αὐτές.

Διὰ πρώτην φοράν, ἀπὸ ὅ,τι ξέρω, σὲ συνέδριον δὲν παρίσταται ἕνα ἐπίσημο πρόσωπο τῆς Πολιτείας. Αὐτὸ εἶναι τὸ παθητικὸν τοῦ ἀπερχομένου διοικητικοῦ συμβουλίου.

Ἄλλη μία παράλειψις εἶναι ἡ ἑξῆς, καὶ διὰ τὴν ὁποίαν ἔκανε ἕνα παρεμφερὲς παράπονον καὶ ὁ κ. πρόεδρος. Εἶπεν ὅτι, ὅταν ἦτο νὰ πάη εἰς τὸ συνέδριον τῆς Γενεύης, δὲν τὸν εἶχαν κατατοπίσει γιὰ ὡρισμένα πράγματα. Κι' ἐμεῖς δὲν εἴχαμε καταποτισθῆ, εἶδα τὴν ἔκθεσιν τῶν πεπραγμένων, ἡ ὁποία ὑπάρχει ἐδῶ, ἡ ὁποία εἶναι τυπωμένη ἀπὸ 30)6. Θὰ μποροῦσε νομίζω καὶ αὐτὴ νὰ μᾶς εἶχε δοθῆ λιγάκι πιὸ μπροστὰ καὶ νὰ ἔρθουμε κάπως πιὸ προετοιμασμένοι στὸ σημερινὸ συνέδριο.

Μεταξὺ τῶν ἄλλων ἐλέχθη γιὰ τὸ ἀσφαλιστικό, τὸ μισθολογικὸ καὶ τὰ ὑπόλοιπα. Εἶπεν ὁ κ. Πρόεδρος, ὅτι ὑπάρχει, ἔχει κατὰ κάποιο τρόπο κατοχυρωθῆ τὸ ἀσφαλιστικό, ὄχι ὅτι ἔχει κατοχυρωθῆ, ἀλλὰ ὅτι ὑπάρχει κατὰ κάποιον τρόπον περίπτωσις νὰ μὴν ἀποβῆ κατὰ ἡμῶν.

Ὅσον γιὰ τὸ μισθολογικόν, δὲν μποροῦμε νὰ ποῦμε ὅτι κομπάζουμε, διότι πήραμε ὅσα ἔπρεπε. Καὶ νομίζω, ὅτι οἱ προσπάθειες τῆς Ο.Τ,Ο.Ε. θὰ ἔπρεπε νὰ ἦσαν πιὸ μεγάλες. Διότι εἰς τὰ τελευταῖα ψηφίσματα τῶν συναδέλφων, Ἰονικῆς — Λαϊκῆς, Ἐμπορικῆς, τὸ μισθολογικὸν εἶναι ἀπὸ τὰ πρῶτα, καὶ τὰ πιὸ καυτά.

Ἐπίσης, πτυχιοῦχοι. Βεβαίως, ἀναγνωρίζομεν τὸ πτυχίον καὶ τὸ ἀναγνωρίζει καὶ ἡ Πολιτεία, ἀλλά, ὅπως εἶπε καὶ ὁ προλαλήσας συνάδελφος κ. Χατζηστέλιος, εἶναι ἕνα ποσοστὸ πολὺ μικρό. Πῶς θὰ κατοχυρωθοῦν οἱ ὑπόλοιποι, τὸ 80%, τῶν μὴ πτυχιούχων. Διότι, ὅπως ξέρουμε, οἱ μὴ πτυχιοῦχοι, περισσότεροι ἐξ ἡμῶν, μπορεῖ νὰ εἶναι μὴ πτυχιοῦχοι, καὶ ἄλλοι, διότι ὅπως εἶπε ὁ κ. Χατζηστέλιος προηγουμένως, εἴτε διότι ἦσαν τοῦ νόμου 751 καὶ ἐπολεμοῦσαν τὸν καιρὸ ποὺ θὰ ἔπρεπε νὰ εἶχαν πάει γιὰ ἕνα πτυχίο, ἢ ἄλλοι διὰ λόγους οἰκογενειακοὺς δὲν μπόρεσαν νὰ τὸ πάρουν θὰ ἔπρεπε λοιπὸν κάτι νὰ γίνη, νὰ μὴ μείνουν κι αὐτοὶ στὴν ἄκρη. Εὔχομαι οἱ ἐργασίες τοῦ συνεδρίου μας νὰ ἀποβοῦν καρπερές.

Τοποθετήσεις καὶ μεταβολαὶ εἰς διάφορα ὑποκαταστήματα

Διὰ πράξεων τοῦ κ. Διοικητοῦ ἐπραγματοποιήθησαν αἱ ἀκόλουθοι τοποθετήσεις:

Ὁ κ. Γεώργιος Νεοφώτιστος - Ὑπολογιστὴς Α΄ τάξεως, παὰ τῷ Ὑποκατατήματι Λαμίας, εἰς τὸ Ὑποκατάστημα Ἀμφικλείας, ὡς Ἐντεταλμένος καὶ Προϊστάμενος Λογιστηρίου.

Ὁ κ. Παναγιώτης Ἀδαμόπουλος - Ὑπολογιστὴς Α΄ τάξεως, Ἐντεταλμένος καὶ Προϊστάμενος Λογιστηρίου τοῦ Ὑποκαταστήματος Πύλου, εἰς τὸ Πρακορεῖον Κορώνης, ὡς Προϊσάμενος αὐτοῦ.

Ὁ κ. Πέτρος Ζάννας - Τμηματάρχης Α΄ τάξεως, Ἐντεταλμένος καὶ Προϊστάμτνος Λογιστηρίου τοῦ Ὑποκαταστήματος Πλατείας Συντάγματος, εἰς τὸ Ὑποκατάστημα Μοναστηρακίου, ὡς Ὑποδιευθυντής.

Ὁ κ. Ἀχιλλεὺς Τριανταφύλλου - Τμηματάρχης Β΄ τάξεως, Δόκιμος Ὀργανωτὴς παρὰ τῇ Διευθύνσει Ὀργανώσεως, εἰς τὸ Ὑποκατάστημα Πλατείας Συντάγματος, ὡς Ὑποδιευθυνής, ἀντὶ τοῦ κ. Ζήνωνος Γιατρᾶ - Τμηματάρχου Α΄ τάξεως, μετατιθεμένου εἰς τὴν Διεύθυνσιτ Γραμματείας, ὡς Προϊστάμενος τοῦ παρὰ τῇ Διευθύνσει Γραμματείας Τμήματος Γραμματείας.

Ὁ κ. Χρῆστος Σάκκος - Λογιστὴς Α΄ τάξεως, Ἐνττεταλμένος καὶ Προϊστάμενος Λογιστηρίου παρὰ τῷ Ὑποκαταστήματι Χαριλάου Θεσσαλονίκης, εἰς τὸ Ὑποκατάστημα Νέων Μουδανιῶν, ὡς Διευθυντής, ἀντὶ τοῦ κ. Ἰωάννου Γιαννακοπούλου - Τμηματάρχου Β΄ τάξεως, μετατιθεμένου εἰς τὸ ὑπὸ ἵδρυσιν Ὑποκατάστημα Συντριβανίου, ὡς Διευιυντοῦ.

Ὁ κ. Στέφανος Κιμπάρης - Λογιστὴς Α΄ τάξεως, παρὰ τῷ Ὑποκαταστήματι Θεσσαλονίκης Α΄, εἰς τὸ Ὑποκατάστημα Λαγκαδᾶ, ὡς Διευθυντὴς ἀντὶ τοῦ κ. Σταμ. Ἀλατζατζῆ, τμηματάρχου Β΄ τάξεως, μετατιθεμένου εἰς τὸ Ὑπ)μα Κατερίνης ὡς Δ)ντοῦ, ἀντὶ τοῦ κ. Λαζ. Τσοχατζίδη - Τμηματάρχου Α΄ τάξεως, μετατιθεμένου εἰς τὸ Ὑποκατάστημα Μοναστηρίου - Θεσσαλονίκης, ὡς Διευθυντοῦ, ἀντὶ τοῦ κ. Κλεάρχου Πανούση - Τμηματάρχου Β΄ τάξεως, μετατιθεμένου εἰς τὸ Ὑποκατάστημα Ἀγορᾶς, ὡς Ὑποδιευθυντοῦ.

Ὁ κ. Κωνσταντῖνος Ἀγγελόπουλος - Ὑποτμηματάρχης, Ἐντεταλμένος καὶ Προϊστάμενος Λογιστηρίου παρὰ τῷ Ὑποκαταστήματι Καμινίων, εἰς τὸ αὐτὸ Ὑποκατάστημα, ὡς Ὑποδιευθυντής.

Διὰ πράξεως τοῦ κ. Διοικητοῦ ἀπηλλάγη τῶν καθηκόντων του, τῇ αἰτήσει του ὁ κ. Σαμουὴλ Καμόντος Ὑπολογιστὴς Α΄ τάξεως, Ἐντεταλμένος καὶ Προϊστάμενος Λογιστηρίου τοῦ Ὑποκαταστήματος Ἀλιβερίου καὶ μετετέθη εἰς τὸ Ὑποκατάστημα Κορωπίου, ὡς Λογιστής.

Διὰ πράξεως τοῦ κ. Διοικητοῦ ἀνετέθησαν καθήκοντα Προϊσταμένου τῆς Θυρίδος Ἁγίας Τριάδος - Θεσσαλονίκης, προσωρινῶς, κατὰ τὸ χρονικὸν διάστημα τῆς ἐπὶ κανονικῇ ἀδείᾳ ἀπουσίας τοῦ παρ' αὐτῷ Προϊσταμένου κ. Γεωργίου Βαλτᾶ - Ὑποτμηματάρχου, εἰς τὸν κ. Ἐμμανουὴλ Πάσσαν - Λογιστὴν Α΄ τάξεως, παρὰ τῷ Ὑποκαταστήματι Θεσσαλονίκης Α΄.

Διὰ πράξεως τοῦ κ. Διοικητοῦ ὁ κ. Χρῆστος Σαβράμης - Ὑπολογιστὴς Α΄ τάξεως, παρὰ τῷ Ὑποκαταστήματι Μεσολογγίου, ὠνομάσθη Ἐντεταλμένος καὶ Προϊστάμενος Λογιστηρίου παρὰ τῷ αὐτῷ Ὑποκαταστήματι.

ΓΡΑΦΕΙΟΝ ΠΛΗΡΟΦΟΡΙΩΝ Ε.Ο.Τ. ΕΙΣ ΤΟ ΚΑΤΑΣΤΗΜΑ ΜΗΤΡΟΠΟΛΕΩΣ

Πρὸς ἐξυπηρέτησιν τῶν ξένων τουριστῶν ἀλλὰ καὶ τῶν Ἑλλήνων οἱ ὁποῖοι ἐνδιαφέρονται διὰ τὴν λῆψιν πληροφοριῶν ἐπὶ διαφόρων τουριστικῶν θεμάτων τῆς χώρας μας, συνεστήθη παρὰ τῷ καταστήματι πλατείας Μητροπόλεως, εἰδικὸν γραφεῖον πληροφοριῶν Ε.Ο.Τ.

Εἰδικῶς ἐκπαιδευθεῖσαι ὑπάλληλοι παρέχουν πλήρη καὶ ταχεῖαν ἐξυπηρέτησιν πρὸς τοὺς ἐνδιαφερομένους.

Ἡ Διοίκησις ἀπεδέχθη εἰσήγησιν τῆς Διευθύνσεως τοῦ Καταστήματος καὶ διεμορφώθη καταλλήλως ὁ χῶρος εἰς τὸν ὁποῖον ἐγκατεστάθη τὸ Γραφεῖον Πληροφοριῶν Ε.Ο.Τ.

Τὸ γραφεῖον λειτουργεῖ ἐπιτυχῶς ἀπὸ τοῦ παρελθόντος Ἰουνίου καὶ ἡ συμβολή του εἰς τὴν ἐξυπηρέτησιν τοῦ τουρισμοῦ ἀναγνωρίζεται γενικῶς.

ΤΕΡΜΑ ΕΙΣ ΤΑΣ ΔΙΑΛΛΑΚΤΙΚΑΣ ΠΡΟΣΠΑΘΕΙΑΣ

Ἀνακοίνωσις τῆς Ο.Τ.Ο.Ε. διὰ τὸ τέλμα ἀνωμαλίας εἰς Ἐμπορικὴν καὶ Ἰωνικὴν

Α.Π. 97)31
Ἐν Ἀθήναις τῇ 4 Αὐγούστου 1971
ΑΝΑΚΟΙΝΩΣΙΣ Νο 2

Ἀγαπητοὶ Συνάδελφοι,

Ἐκ τῆς ὑπ' ἀριθ. 1 ἀνακοινώσεως τῆς Ὁμοσπονδίας, ἐπληροφορήθητε ποῖα θέματα συνεζητήθησαν κατὰ τὸ Συνέδριον καὶ ποῖαι αἱ ἀποφάσεις τῶν ἐκπροσώπων σας, αἱ διατυπωθεῖσαι εἰς τὸ ἐκδοθὲν «ψήφισμα»,

Ὡς γνωστόν, εἰς τὰ ἐκδιδόμενα ψηφίσματα περιλαμβάνονται πολλὰ θέματα ὑπὸ μορφὴν ἀποστάγματος σκέψεων, ἐνεργειῶν καὶ ἀποτελεσμάτων. Ἕκαστον ἐκ τῶν θεμάτων ὅμως ἐνέχει μακρὰν ἱστορίαν καὶ ἰδιαίτερον περικλείει ἐνδιαφέρον.

Διὰ τῆς παρούσης ἀνακοινώσεώς μας ἐπιθυμοῦμεν νὰ σᾶς καταστήσωμεν κοινωνοὺς τῶν λεπτομερειῶν αἵτινες συνθέτουν ἕνα ἀπὸ τὰ σημαντικώτερα θέματα, ἅτινα ἀπησχόλησαν τὸ Συνέδριόν μας, καὶ πέραν τούτου, ἐμφορούμενοι ἀπὸ βαθὺ συναίσθημα εὐθύνης νὰ σᾶς γνωρίσωμεν τὰς ἐπ' αὐτοῦ ἐξελίξεις.

Τὸ θέμα τοῦτο εἶναι:

«ΤΕΛΜΑ ΑΝΩΜΑΛΙΑΣ ΕΙΣ ΤΟΝ ΧΩΡΟΝ ΤΩΝ ΤΡΑΠΕΖΩΝ ΣΥΓΚΡΟΤΗΜΑΤΟΣ ΑΝΔΡΕΑΔΗ».

Εἶναι γνωστὸν εἰς ὅλους σας (ἀνακοίνωσις τῆς Ὁμοσπονδίας 5.3. 1971), τὸ ἱστορικὸν τῶν διαφόρων αὐθαιρεσιῶν, αἱ ὁποῖαι ἀναφέρονται εἰς τὴν παραβίασιν τῆς Ἐργατικῆς Νομοθεσίας καὶ τοῦ ἐσωτερικοῦ κανονισμοῦ ἐργασίας, τῶν συνδικαλιστικῶν ἐλευθεριῶν καὶ τῆς ἀπανθρώπου μεταχειρίσεως τῶν εἰς τὸ «Συγκρότημα Τραπεζῶν Ἀνδρεάδη» ἐργαζομένων.

Ἐνδεικτικῶς δὲ ἀναφερόμεθα:

1) Εἰς τὰς ἀπολύσεις καὶ τὸν διωγμὸν τῶν Προεδρείων καὶ τῶν συνδικαλιστικῶν στελεχῶν τῶν οἰκείων Συλλόγων, λόγῳ τῆς συνεποῦς καὶ νομίμου ἀσκήσεως τοῦ συνδικαλιστικοῦ λειτουργήματος, εἰς τὴν διακοπὴν καὶ τὴν ἄρνησιν εἰσπάξεως τῆς ὑπὲρ τῶν Συλλόγων καὶ τῆς Ο.Τ.Ο.Ε. συνδρομῆς τῶν μελῶν των.
2) Εἰς τὴν κατάργησιν τῶν συμβουλίων Προαγωγῶν καὶ Παραπόνων, εἰς τὸν ἐξαναγκασμὸν εἰς παραίτησιν ἢ τὴν διάλυσιν οἰκογενειῶν διὰ τῆς καθιερωμένης μεθόδου τῶν μεταθέσεων.
3) Ε τὴν μείωσιν τῶν ἀποδοχῶν των διὰ τῆς μὴ καταβολῆς τῶν εἰς συμπλήρωσιν τούτων χορηγουμένων ἀπὸ ἐτῶν ἀσφαλίστρων.
4) Εἰς τὴν ἀσφάλισιν τῶν νεοπροσλαμβανομένων ὑπαλλήλων τῆς Ἐμπορικῆς, εἰς τὸν μὴ ὑπολογισμὸν τῶν διαφόρων ἐπιδομάτων εἰς τὰ δῶρα καὶ τὴν ἄδειαν τοῦ Προσωπικοῦ, εἰς τὴν παραβίασιν τοῦ νομίμου ὡραρίου καθ' ἅπασαν τὴν χώραν, εἰς τὴν μὴ χορήγησιν τῶν κανονικῶν ἀδειῶν, τὸν μὴ ὑπολογισμὸν εἰς τὸ ἐπίδομα πολυετίας τῆς προϋπηρεσίας τῶν ὁμογενῶν ἐξ Αἰγύπτου καὶ Τουρκίας καὶ εἰς τὴν μὴ καταβολὴν τῶν εἰσφορῶν των εἰς τὸ ΙΚΑ διὰ τὴν λῆψιν τῶν οἰκογενειακῶν ἐπιδομάτων.

Τέλος δέ, χαρακτηριστικῶς ἀναφέρεται καὶ τὸ γεγονὸς τοῦ μὴ σεβασμοῦ τῶν ἀποφάσεων τῶν διαφόρων μέχρι σήμερον Τριμερῶν συσκέψεων παρὰ τῷ Ὑπουργείῳ Ἐργασίας.

Δι' ὅλους τοὺς ἀνωτέρω λόγους ἡ Ὁμοσπονδία, πέρα τῆς γενομένης προσωπικῆς συναντήσεως τοῦ Προέδρου αὐτῆς μετὰ τοῦ κ. Ἀνδρεάδη κατὰ τὸν Ἀπρίλιον 1970, προέβη ἐν συνεχείᾳ καὶ εἰς ἐντόνους ἐνεργείας πρὸς τὴν κατεύθυνσιν τῶν ἁρμοδίων πολιτειακῶν ὀργάνων. Κατόπιν δὲ τῆς συγκεντρώσεως τοῦ θεάτρου «Διάνα» καὶ τῆς γενομένης τοποθετήσεως εἰς τὴν Γεν. Συνέλευσιν τῶν Μετόχων τῆς Ἐμπορικῆς Τραπέζης τοῦ ὅλου θέματος, ὁ Πρεόδρος τῆς ΟΤΟΕ εἶχε καὶ νέον κύκλον ἐπαφῶν μετὰ ἐκπροσώπων τῆς Διοικήσεως ἀλλὰ καὶ μετὰ τοῦ ἰδίου τοῦ κ. Διοικητοῦ τοῦ «Συγκροτήματος», ὁ ὁποῖος ὑπεσχέθη συνάντησιν μετ' αὐτοῦ, ἥτις ὅμως οὐδέποτε ἐπραγματοποιήθη, οὐχὶ βεβαίως ὑπαιτιότητι τοῦ Προέδρου τῆς ΟΤΟΕ.

Μετὰ ταῦτα καὶ παρὰ τὴν πάροδον ἔτους καὶ πλέον, ὄχι μόνον οὐδὲν τὸ θετικὸν προέκυψε παρὰ τὰς δοθείσας ὑποσχέσεις, ἀλλ' ἀντιθέτως, ἐνετάθησαν αἱ αὐθαιρεσίαι τῆς Διοικήσεως, μέχρι τοῦ σημείου νὰ ἐπιχειρηθῆ καὶ ἀπαγόρευσις τῆς κυκλοφορίας τῆς ὑπ' ἀριθ. 1 ἀνακοινώσεως τῆς Ὁμοσπονδίας, γεγονὸς ὅπερ προδίδει ἀντίθεσιν ἔμπρακτον τῆς Διοικήσεως τοῦ «Συγκροτήματος Ἀνδρεάδη» καὶ πρὸς αὐτὴν ταύτην τὴν διάταξιν τοῦ Ν.Δ. 890)71 καθ' ἣν καθιεροῦται καὶ χαρακτηρίζεται ἡ συνδικαλιστικὴ ἰδιότης ὡς κοινωνικὸν λειτούργημα.

Ἀγαπητοὶ Συνάδεφοι,

Τὸ Ἐκτελεστικὸν Συμβούλιον τῆς Ὁμοσπονδίας ἐν πλήρῃ ἐπιγνώσει τῆς εὐθύνης του ἔναντι τοῦ συνόλου τῶν τραπεζικῶν ὑπαλλήλων, ἔναντι εἰδικῶς τῶν συναδέλφων μας ὑπαλλήλων τοῦ «Συγκροτήματος», ἀλλὰ καὶ ἔναντι κυρίως τοῦ κοινωνικοῦ συνόλου, εἶναι ὑποχρεωμένον νὰ ἀναγγείλη τὸν ὁριστικὸν τερματισμὸν τῆς συνδιαλλακτικῆς ἐνόνου προσπαθείας πρὸς τὴν κατεύθυνσιν τῶν διοικούντων τὸ ὡς ἄνω «Συγκρότημα».

Ἡ ἐν λόγῳ τακτική μας ἐξετάθη πολὺ πέρα τῶν λογικῶν περιθωρίων χρόνου καὶ ἐχρησιμοποιήθησαν μέσα τὰ ὁποῖα ἐκινδύνευσαν καὶ κινδυνεύουν νὰ ἐκθέσουν εἰς τὰ ὄμματα πάντων, τὴν ἡγεσίαν τῆς Ὁμοσπονδίας μας. Ἐπράξαμεν ὅμως τοῦτο πεπεισμένοι ἀπολύτως ὅτι καθῆκον μας κοινωνικὸν ἐπέβαλε νὰ ἐξαντλήσωμεν καὶ τὴν τελευταίαν ἐλπίδα ὅτι καὶ ἡ ἀντίπερα ὄχθη θὰ κατενόει τὸ πρωταρχικὸν καὶ στοιχειῶδες τοῦτο καθῆκον.

Λυπούμεθα, ἀλλὰ εἴμεθα ὑποχρεωμένοι νὰ διαπιστώσωμεν ἐκ τῶν πραγμάτων πλήρη ἔλλειψιν συναισθήματος κοινωνικῆς εὐθύνης εἰς τοὺς διοικοῦντας «τὸ Συγκρότημα Τραπεζῶν Ἀνδρεάδη».

ΤΕΡΜΑ ΟΡΙΣΤΙΚΟΝ ΛΟΙΠΟΝ ΕΙΣ ΤΑΣ ΔΙΑΛΛΑΚΤΙΚΑΣ ΠΡΟΣΠΑΘΕΙΑΣ.

Καὶ ἔναρξιν ἀγῶνος μὲ τὰ πλέον δραστικὰ μέτρα, τὰ ὁποῖα θὰ πείσουν πλέον τὴν δύσκαμπτον νοοτροπίαν ταύτην καὶ θὰ τὴν ἀναγκάσουν νὰ διαπιστώση ὅτι ἡ ἐποχή μας εἶναι τελείως διάφορος τῆς ἐποχῆς ἐκείνης, ἡ ὁποία διεμόρφωσε τὰς ἀντιλήψεις των ὑπὸ τὰς ὁποίας ἐξακολουθοῦν νὰ πιστεύουν ὅτι δύνανται νὰ ἐπιζήσουν ἀκόμη.

Ἔχομεν ἥσυχον τὴν συνείδησιν ὅτι ἐπετελέσαμεν πλήρως τὸ καθῆκον μας, ὡς τὸ δίκαιον καὶ ἡ λογική, ὁ νόμος καὶ ἡ σύγχρονος ἀντίληψις τὸ ἐπιβάλλουν.

Ἡ εὐθύνη ἐπιπίπτει ἀκεραία εἰς βάρος τῆς ἀδιαλλάκτου ἑτέρας πλευρᾶς.

ΑΣ ΕΙΝΑΙ ΠΕΠΕΙΣΜΕΝΟΙ ΟΤΙ Ο ΠΕΛΕΚΥΣ ΤΗΣ ΑΔΕΚΑΣΤΟΥ ΚΟΙΝΗΣ ΓΝΩΜΗΣ ΘΑ ΕΠΙΠΕΣΗ ΒΑΡΥΣ ΕΠΙ ΤΩΝ ΚΕΦΑΛΩΝ ΤΩΝ.

Ἀγαπητοὶ Συνάδελφοι,

Ἕκαστος ἐξ ἡμῶν καὶ εἰδικώτερον οἱ συνάδελφοι τοῦ «Συγκροτήματος» ἂν ἐπιθυμοῦμεν νὰ διατηρήσωμεν καὶ νὰ ἐπιβάλλωμεν τὸν σεβασμὸν πρὸς τὴν τιμίαν ἐργασίαν τὴν ὁποίαν προσφέρομεν, ἀλλὰ καὶ τὴν ἀξιοπρεπῆ ζωήν μας ὡς ἀτόμων, καλούμεθα νὰ πράξωμεν τὸ πᾶν ἐν τῷ πλαισίῳ τῶν νομίμων δικαιωμάτων μας, διὰ νὰ ἀποκαθάρωμεν τὸ ὄζον τέλμα καὶ νὰ ἐξυγιάνωμεν τὴν ἀτμόσφαιραν μέσα εἰς τὴν ποίαν ζῆ, κινεῖται καὶ ἀναπνέει τὸ σύνολον τῶν ἐργαζομένων.

Ἡ Ὁμοσπονδία δηλώνει ὑπευθύνως ὅτι ἵσταται ἀκλόνητος παρὰ τὸ πλευρὸν τῶν Συναδέλφων «τοῦ Συγκροτήματος» καὶ θὰ διαθέση ὅλας της τὰς δυνάμεις διὰ νὰ τοὺς ἐνισχύση εἰς τὸν δίκαιον ἀγῶνα, τὸν ὁποῖον ἀναλαμβάνομεν, μέχρι πλήρους ἐπικρατήσεκς τοῦ Δικαίου.

Ὀνομασία Προϊσταμένων

Ὁ κ. Ἀλέξ. Ἀναστασιάδης, Ὑποτμηματάρχης, ἐτοποθετήθη παρὰ τῇ Διευθύνσει Γενικοῦ Λογιστηρίου, ὡς Προϊστάμενος τῆς Ὑπηρεσίας Διαχειρίσεως Μοναστηριακῆς Περιουσίας.

Ὁ κ. Ζήνων Γατρᾶς, Τμηματάρχης Α΄, ἐτοποθετήθη παρὰ τῇ Διευθύνσει Γραμματείας, ὡς προϊστάμενος τοῦ Τμήματος Γραμματείας.

Ὁ κ. Γεώργ. Γουναρόπουλος, Λογιστὴς Α΄, παρὰ τῇ Ὑποδιευθύνσει Μηχανογραφίας, ὠνομάσθη προϊστάμενος τῆς παρ' αὐτῇ Ὑπηρεσίας Συναλλάγματος.

Η ΚΡΙΣΙΣ ΤΩΝ ΑΓΩΝΙΣΤΩΝ ΕΘΝΙΚΗΣ ΑΝΤΙΣΤΑΣΕΩΣ

Εἰς τὴν συσταθεῖσαν διὰ τῆς ὑπ' ἀριθ. 159)27.3.71 πράξεως τοῦ κ. Διοικητοῦ Γνωμοδοτικὴν Ἐπιτροπὴν Προαγωγῶν, ἀνετέθη ὅπως προβῆ εἰς τὴν κρίσιν τῶν ὑπαγομένων εἰς τὰς διατάξεις τοῦ ΝΔ 179)69 «περὶ Ἐθνικῆς Ἀντιστάσεως» ὑπαλλήλων καὶ ὑποβάλη πίνακας τῶν δικαιουμένων προαγωγῆς ἢ προσαυξήσεως.