ΤΡΑΠΕΖΙΤΙΚΗ

ΜΗΝΙΑΙΟΝ ΟΡΓΑΝΟΝ ΤΟΥ ΣΥΛΛΟΓΟΥ ΤΩΝ ΥΠΑΛΛΗΛΩΝ ΤΗΣ ΕΘΝΙΚΗΣ ΤΡΑΠΕΖΗΣ ΤΗΣ ΕΛΛΑΔΟΣ

ΔΙΕΥΘΥΝΕΤΑΙ ΥΠΟ ΣΥΝΤΑΚΤΙΚΗΣ ΕΠΙΤΡΟΠΗΣ • ΓΡΑΦΕΙΑ ΑΚΑΔΗΜΙΑΣ 60 • ΤΗΛΕΦ. 613.859—318-963 • ΤΥΠΕΥΘ. ΤΑΞΗΣ: ΜΕΛΧΙΣΕΔΕΚ ΤΣΟΥΔΕΡΟΣ, Χατζηγιάννη Μέξη 4, Ἀθῆναι. • ΤΙΜΗ ΦΥΛΛΟΥ ΔΡΑΧ. 1 ΑΡΙΘ. ΦΥΛΛΟΥ (296) 390

ΠΕΜΠΤΗ, 30 ΙΟΥΛΙΟΥ 1970

Ἡ ἐκβιομηχάνησις τῆς Ἑλλάδος καὶ ἡ συμβολὴ ξένων κεφαλαίων

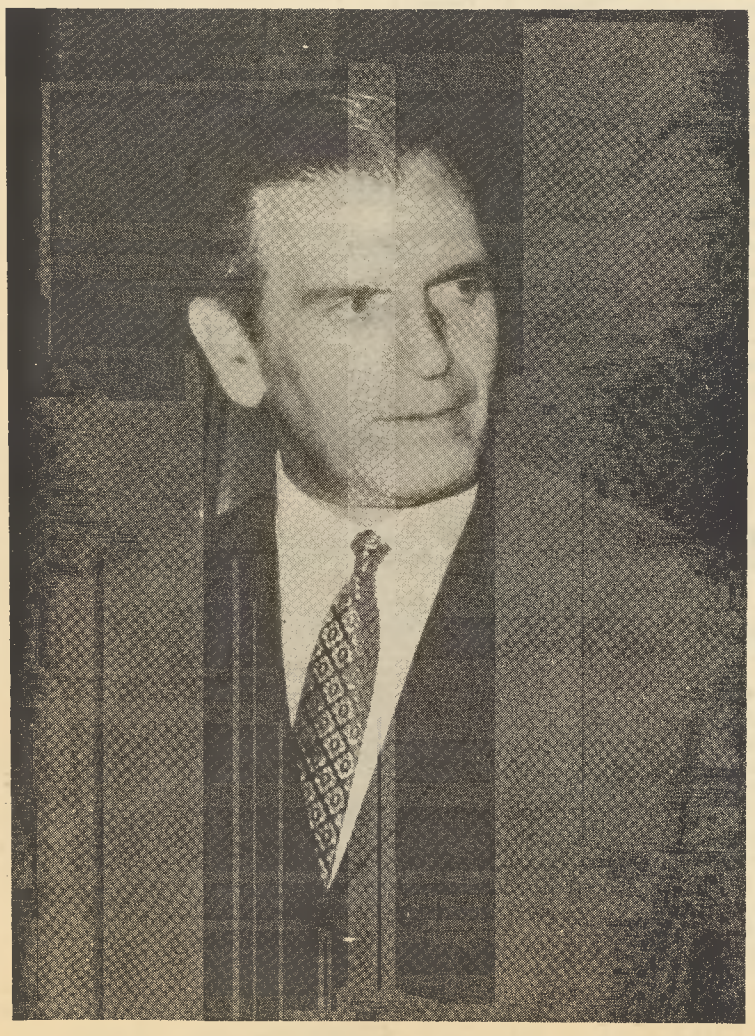

Ο κ. ΑΧΙΛΛΕΥΣ ΚΟΜΙΝΟΣ

Εἰς τὴν οἰκονομικὴν ἐπιθεώρησιν τῶν Βρυξελλῶν «LA BANQUE DANS LE MONDE», ἡ ὁποία ἐκδίδεται ὑπὸ τῆς βελγικῆς ἐφημερίδος «L' ECHO DE LA BOURSE», ἐδημοσιεύθη προσφάτως τὸ κατωτέρω ἄρθρον τοῦ Διοικητοῦ τῆς Ἐθνικῆς Τραπέζης τῆς Ἑλλάδος κ. Ἀχιλλέως Κομινοῦ, ὑπὸ τὸν τίτλον «Ἡ ἐκβιομηχάνισις τῆς Ἑλλάδος καὶ ἡ συμβολὴ τῶν ξένων κεφαλαίων». Ἡ «Τραπεζιτικὴ» πρώτη ἐξ ὅλων τῶν ἑλληνικῶν ἐφημερίδων καταχωρεῖ τὸ πλῆρες κείμενον τοῦ ἄρθρου τοῦ κ. Διοικητοῦ.

Τοῦ κ. ΑΧΙΛ. ΚΟΜΙΝΟΥ, Διοικητοῦ τῆς Ἐθνικῆς Τραπέζης

ΤΡΕΙΣ ΕΝΔΕΙΞΕΙΣ ΜΕ ΣΗΜΑΣΙΑΝ

Μέχρι πρό τινος ἡ Ἑλλὰς παρέμενε διὰ τοὺς πολλοὺς μία γεωργικὴ χώρα, ἡ ὁποία παρῆγε ὡρισμένα γνωστὰ εἰς ὁλόκληρον τὸν κόσμον ἐκλεκτὰ ἀγαθὰ ὡς εἶναι ὁ καπνός, αἱ σταφίδες καὶ τὰ προϊόντα τῆς ἐλαίας. Ἀκόμη καὶ σήμερον ὀλίγοι ξένοι γνωρίζουν ὅτι κατὰ τὸ 1969 ἡ μεταποίησις συνεισέφερε εἰς τὴν δημιουργίαν τοῦ Ἐθνικοῦ Εἰσοδήματος ὅσον ἀκριβῶς καὶ ἡ γεωργία, δηλαδὴ 20ο)ο (τὸ ὑπόλοιπον προῆλθεν ἀπὸ τὰ μεταλλεῖα, τὰς ἐπιχειρήσεις κοινῆς ὠφελείας καὶ τὰς κατασκευὰς ὁμοῦ κατὰ 10ο)ο καὶ ἀπὸ τὰς ὑπηρεσίας κατὰ 50ο)ο). Ἡ σχέσις αὕτη εἶναι μία πρώτη σοβαρὰ ποσοτικὴ ἔνδειξις ὅτι ἡ ἑλληνικὴ οἰκονομία διήνυσε σημαντικὸν τμῆμα τῆς διαδρομῆς πρὸς τὴν οἰκονομικὴν ἀνάπτυξιν.

Μία σύντομος ἀναδρομὴ εἰς τὸ παρελθὸν θὰ βοηθήσῃ ἴσως νὰ γίνῃ ἀντιληπτὴ ἡ πορεία, τὴν ὁποίαν ἠκολούθησε ἡ ἐκβιομηχάνισις τῆς Ἑλλάδος καὶ νὰ ἐκτιμηθοῦν αἱ προοπτικαί της. Ἡ ἐγχώριος μεταποίησις ἤρχισεν οὐσιαστικῶς νὰ ἀναπτύσσεται κατὰ τὸ μεταξὺ τοῦ πρώτου καὶ τοῦ δευτέρου παγκοσμίου πολέμου χρονικὸν διάστημα, ἐπιτυχοῦσα τριπλασιασμὸν τῆς παραγωγῆς της. Ἠκολούθησαν αἱ τραγικαὶ περίοδοι τῆς τριπλῆς ἐχθρικῆς κατοχῆς καὶ τοῦ ἀγῶνος κατὰ τῶν ξενοκινήτων κομμουνιστοσυμμοριτῶν. Ἡ λῆξις τῆς πολεμικῆς περιπετείας κατὰ τὰ μέσα τοῦ 1949 εὗρε πλεῖστα βιομηχανοστάσια κατεστραμμένα καὶ τὴν παραγωγὴν μηδαμινήν. Ἐν τούτοις, ἡ ἀνασυγκρότησις δὲν ἐβράδυνε καὶ 3 ἕως 4 ἔτη ἀργότερον ἡ παραγωγὴ εἶχεν ἀνέλθει εἰς τὰ ἀνώτατα προπολεμικὰ ἐπίπεδα. Ἀλλ' ἡ ὁμοιότης μὲ τὴν πρὸ τοῦ 1940 ἐποχὴν δὲν ἦτο μόνον ποσοτική. Ἀφεώρα ἐπίσης τὴν διάρθρωσιν τῆς παραγωγῆς. Ἦτο δὲ ἡ ὁμοιότης αὕτη συνέπεια τοῦ γεγονότος ὅτι ἡ ἀνασυγκρότησις ἐπραγματοποιήθη ἐπὶ τῇ βάσει τῶν ὑφισταμένων προτύπων.

Τὸν κορμὸν τῆς μεταποιήσεως κατὰ τὸ 1952 ἀπετέλουν, ὅπως ἄλλοτε, αἱ βιομηχανίαι παραγωγῆς καταναλωτικῶν εἰδῶν. Αὗται συνεισέφεραν ποσοστὸν 72ο)ο τοῦ ἀκαθαρίστου εἰσοδήματος τῆς μεταποιήσεως, ἐνῶ ἡ συμβολὴ τῶν βιομηχανιῶν ἐνδιαμέσων καὶ κεφαλαιουχικῶν ἀγαθῶν δὲν ὑπερέβαινε τὸ 28ο)ο. Κατὰ τὸ 1968 ὅμως, τελευταῖον ἔτος διὰ τὸ ὁποῖον ὑφίστανται ἀναλυτικὰ στοιχεῖα, ἡ συμβολὴ ἑκατέρας ὁμάδος ἀνήρχετο εἰς 50ο)ο. Οὕτω, ἡ σχέσις τῶν δύο ὁμάδων ἤλλαξεν ἀπὸ 1:2,6 εἰς 1:1. Ἡ μεταβολὴ αὕτη εἶναι ἡ δευτέρα σοβαρὰ ἔνδειξις προόδου. Ὑπάρχει καὶ μία τρίτη: Εἶναι ἡ σχέσις τῶν ἐξαγωγῶν τῶν προϊόντων τῆς μεταποιήσεως πρὸς τὰς συνολικάς. Κατὰ τὸ 1963 αὗται ἀντεπροσώπευον ποσοστὸν 5ο)ο. Ἡ συμβολή των ἐσημείωσεν ἔκτοτε συνεχῆ αὔξησιν διὰ νὰ φθάσῃ πέρυσι τὸ 1)3 τοῦ συνόλου.

Ἡ σημασία τῶν μνημονευθεισῶν προηγουμένως τριῶν ἐνδείξεων γίνεται ἀκόμη περισσότερον ἐναργής, ἐὰν ὑπομνησθῇ ὅτι μεταξὺ 1952 καὶ 1969 τὸ εἰσόδημα τῆς μεταποιήσεως εἰς σταθερὰς τιμὰς ἐδιπλασιάσθη δύο φοράς. Ὁ ἐνδιάμεσος σταθμὸς ἦτο τὸ 1960.

ΑΝΑΠΤΥΞΙΣ: ΚΟΙΝΟΣ ΣΤΟΧΟΣ ΟΛΩΝ ΤΩΝ ΕΛΛΗΝΩΝ

Ἡ ἐβιομηχάνησις ἦτο στόχος ἐπιδιωκόμενος μὲ τόσην ζέσιν, ὥστε αἱ προϋποθέσεις ἐπιτεύξεώς της ἐμελετῶντο ἀκόμη καὶ κατὰ τὴν διάρκειαν τῆς κατοχῆς. Ἀλλ' ἡ πρώτη συστηματικὴ καὶ μὲ συνέχεια ἀντιμετώπισις τοῦ προβλήματος ἐπραγματοποιήθη κατὰ τὴν ἀρξαμένην κατὰ τὸ 1950 δεκαετίαν. Εἶχε καταστῆ συνειδησις ὅτι ἡ γεωργία δὲν ἦτο δυνατὸν νὰ ἐξασφαλίσῃ πλήρη ἀπασχόλησιν καὶ ὑψηλὸν βιοτικὸν ἐπίπεδον. Ταῦτα θὰ ἐπετύγχανε μόνον ἡ ἐκβιομηχάνησις. Ἡ γεωργία, ἐπωφελουμένη τῆς ἐκτελέσεως ἔργων ὑποδομῆς, τῆς παροχῆς τῶν ἀναγκαίων παραγωγικῶν μέσων καὶ γενικώτερον τῆς δημιουργίας ἀναπτυξιακοῦ κλίματος, θὰ ὡδηγεῖτο βαθμιαίως ἀλλ' ἀσφαλῶς εἰς ἀνώτερα ἐπίπεδα παραγωγικότητος. Ἐγένετο μάλιστα εὐρύτερον ἀντιληπτὸν ὅτι ἡ ἐκβιομηχάνησις ἔπρεπε νὰ ἐπιδιωχθῇ εἰς τὰ πλαίσια τῆς γενικωτέρας οἰκονομικῆς ἀναπτύξεως καὶ μὲ τὴν συμμετοχὴν ὅλων τῶν συντελεστῶν τῆς οἰκονομικῆς ζωῆς. Τὸ Δημόσιον καὶ οἱ κατευθυνόμενοι ὑπὸ τούτου ὀργανισμοὶ θὰ ἀνελάμβανον νὰ δημιουργήσουν τὴν ἀπαραίτητον ὑποδομήν, ἰδίως διὰ τῆς ἐκτελέσεως δημοσίων ἔργων καὶ ἔργων κοινῆς ὠφελείας καὶ τῆς προωθήσεως τῆς γενικῆς παιδείας καὶ τῆς ἐπαγγελματικῆς ἐκπαιδεύσεως. Ἐξ ἄλλου, τὴν ἀναγκαίαν ἐπιχειρηματικὴν δραστηριότητα θὰ ἀνέπτυσσεν ὁ ἰδιωτικὸς τομεὺς καταλλήλως ἐνθαρρυνόμενος διὰ νομοθετικῶς καθιερουμένων διευκολύνσεων καὶ κινήτρων. Ὅτι ὁ ἑλληνικὸς Λαὸς ἦτο ἱκανὸς καὶ πρόθυμος νὰ συμβάλῃ εἰς τὴν προσπάθειαν οἰκονομικῆς ἀναπτύξεως οὐδέποτε ἐτέθη κἂν ὑπὸ ἀμφισβήτησιν. Ὀρθότατα δὲ διότι, ὅπως ἀπέδειξαν αἱ σημειωθεῖσαι ἐξελίξεις, ὅλαι αἱ παραγωγικαὶ τάξεις διαδραματίζουν ἐνεργὸν ρόλον ἀποδείξασαι ὅτι ἐνστερνίζονται πλήρως τὴν ἔννοιαν τῆς οἰκονομικῆς ἀναπτύξεως.

Ἀπὸ τῆς πρώτης στιγμῆς ἀνεγνωρίσθη ὅτι, τὴν οἰκονομικὴν ἀνάπτυξιν καὶ ἰδίως τὴν ἐκβιομηχάνησιν, εὐνοεῖ ἡ παροχὴ εἰς τὸν ἐπιχειρηματικὸν κόσμον πλήρους ἐλευθερίας κινήσεων. Τοῦτο, βεβαίως, ἐν συνδυασμῷ πρὸς τὴν ἐξασφάλισιν τῆς δικαίας κατὰ τὰς συγχρόνους ἀντιλήψεις, κατανομῆς τοῦ αὐξανομένου εἰσοδήματος μεταξὺ ἐργοδοσίας καὶ ἐργαζομένων. Ἡ ἐλευθερία αὕτη ἐπεξετάθη εὐθὺς ἐξ ἀρχῆς εἰς τὸ ἐκ τῆς ἀλλοδαπῆς κεφάλαιον καὶ τὴν ἐπιχειρηματικότητα.

ΕΝ ΕΠΙΤΥΧΕΣ ΝΟΜΟΘΕΤΗΜΑ

Ἓν ἀπὸ τὰ νομοθετήματα μὲ τὰ ὁποῖα ἐνεκαινιάσθη ἡ προσπάθεια ἀναδιαρθρώσεως τῆς οἰκονομίας καὶ ἐπιταχύνσεως τοῦ ρυθμοῦ ἀνόδου της ἦτο τὸ γνωστὸν πλέον διεθνῶς Νομοθετικὸν Διάταγμα 2687 τοῦ ἔτους 1953 «περὶ ἐπενδύσεως καὶ προστασίας κεφαλαίων ἐξωτερικοῦ». Διὰ τῶν διατάξεων τούτου ἐπεδιώκετο νὰ προκληθῇ τὸ ἐνδιαφέρον τῶν ἀλλοδαπῶν κεφαλαιούχων καὶ ἐπιχειρηματιῶν νὰ πληροφορηθοῦν περισσότερα περὶ τῆς Ἑλλάδος καὶ νὰ ἀντιληφθοῦν ὅτι ἡ ἐκ μέρους των ἀνάληψις ἐνταῦθα δραστηριότητος ἦτο δι' αὐτοὺς συμφέρουσα. Ἀπὸ τὴν δραστηριότητα αὐτὴν ἡ Ἑλλὰς προσεδόκα πολλαπλᾶς ὠφελείας. Θὰ προσελκύοντο κεφάλαια ὑπὸ μορφὴν πολυτίμου συναλλάγματος συνοδευόμενα ἀπὸ τεχνικὰς γνώσεις διὰ τὴν ἐκτέλεσιν παραγωγικῶν ἐπενδύσεων, τὰς ὁποίας, ἐλλείψει τῶν μέσων τούτων, δὲν ἀνελάμβανεν ἡ ἐγχώριος ἐπιχειρηματικότης. Ἐπίσης, θὰ εἰσήγοντο σύγχρονοι μέθοδοι διοική-

(ΣΥΝΕΧΕΙΑ ΕΙΣ ΤΗΝ 7ην ΣΕΛ.)

Ἡ γνώμη μας

ΝΑ ΚΑΤΑΡΓΗΘΟΥΝ ΑΙ ΟΡΓΑΝΙΚΑΙ ΘΕΣΕΙΣ

Αἱ προαγωγαὶ μέχρι καὶ τοῦ βαθμοῦ λογιστοῦ Β΄ καὶ διὰ τὰ δύο ἐξάμηνα τοῦ 1970 ἐπερατώθησαν. Τὸ γεγονὸς πρέπει νὰ χαιρετισθῇ ἰδιαιτέρως διότι εἶναι ἡ πρώτη φορὰ ποὺ ἐντὸς τοῦ ἰδίου ἔτους καὶ μάλιστα ἐντὸς τοῦ πρώτου μηνὸς τοῦ δευτέρου ἐξαμήνου, λήγει τὸ θέμα τῶν προαγωγῶν καὶ δὲν δημιουργεῖται ἡ γνωστὴ ἀναταραχὴ μεταξὺ τοῦ προσωπικοῦ.

Παραμένει ὅμως τὸ θέμα τῶν προαγωγῶν ἀπὸ τοῦ βαθμοῦ τοῦ Λογιστοῦ Α΄ καὶ ἄνω. Καὶ τὸ θέμα τοῦτο δὲν εἶναι ἁπλῶς θέμα χρόνου διενεργείας τῶν προαγωγῶν. Εἶναι πολὺ οὐσιαστικώτερον καὶ πρέπει νὰ ἀντιμετωπισθῇ εἰς τὸ βάθος του καὶ οὐχὶ ἐπιφανειακῶς. Διὰ νὰ ἐξαφανισθοῦν αἱ προκαλούμεναι ἀδικίαι καὶ ἡ καθήλωσις μεγάλου ἀριθμοῦ ὑπαλλήλων εἰς τὸν αὐτὸν βαθμὸν ἐπὶ μακρὰν σειρὰν ἐτῶν.

Ἡ στενότης τῶν ὀργανικῶν θέσεων, αἱ ὁποῖαι παραμένουν αἱ αὐταὶ ἀπὸ τοῦ 1965, εἶναι τὸ μέγα ἐμπόδιον ποὺ πρέπει νὰ ὑπερπηδηθῇ.

Ἡ σημερινὴ Διοίκησις τῆς Τραπέζης ἔχει ἀποδείξει ὅτι δὲν διστάζει νὰ ἀντιμετωπίζῃ καὶ νὰ ἐπιλύῃ δυσχερῆ θέματα. Ἀναμένομεν λοιπὸν ὅτι καὶ εἰς τὸ θέμα αὐτὸ θὰ δώσῃ τὴν λύσιν ποὺ ἐπιβάλλεται πρὸς ὄφελος καὶ τοῦ Ἱδρύματος καὶ τῶν ὑπαλλήλων.

ΝΑ ΚΑΤΑΡΓΗΣΗ τὰς ὀργανικὰς θέσεις διὰ νὰ προωθηθοῦν οἱ δικαιούμενοι καὶ ἀδικούμενοι σήμερον ὑπάλληλοι πρὸς ὄφελος ἐπαναλαμβάνομεν, τῆς ἰδίας τῆς Τραπέζης, αἱ ὑπηρεσιακαὶ μονάδες τῆς ὁποίας ἔχουν αὐξηθῇ εἰς τὸ διπλάσιον περίπου καὶ ὑφίστανται ἀνάγκη στελεχώσεώς των.

ΤΟ ΠΛΗΡΕΣ ΚΕΙΜΕΝΟΝ ΤΟΥ Β. ΔΙΑΤ)ΤΟΣ ΠΕΡΙ ΤΟΥ ΦΟΡΟΥ ΜΙΣΘΩΤΩΝ ΥΠΗΡΕΣΙΩΝ

Παραθέτομεν κατωτέρω κατόπιν παρακλήσεως πολλῶν συναδέλφων τὸ πλῆρες κείμενον τοῦ Β. Διατάγματος «περὶ τρόπου παρακρατήσεως τοῦ φόρου ἐπὶ τοῦ εἰσοδήματος ἐκ μισθωτῶν ὑπηρεσιῶν. (Τεῦχος Α, 14.4.1970. Ἀρ. Φ. 86.)

ΚΩΝΣΤΑΝΤΙΝΟΣ
ΒΑΣΙΛΕΥΣ ΤΩΝ ΕΛΛΗΝΩΝ

Ἔχοντες ὑπ' ὄψει! 1) Τὰς διατάξεις τοῦ ἄρθρου 43 παρ. 2 τοῦ Ν. Δ)τος 3323)1955 «περὶ φορολογίας τοῦ εἰσοδήματος», 2) τὰς διατάξεις τοῦ Ν. Δ)τος 87)1969 «περὶ τροποποιήσεως καὶ συμπληρώσεως τῶν διατάξεων τῶν Νόμων 3170)1955 καὶ 3502)1966» καὶ τὴν ὑπ' ἀριθ. 189 τῆς 5 Μαρτίου 1970 γνωμοδότησιν τοῦ Συμβουλίου τῆς Ἐπικρατείας, προτάσει τῶν Ἡμετέρων ἐπὶ τῶν Οἰκονομικῶν καὶ Ἐμπορικῆς Ναυτιλίας Ὑπουργῶν, ἀπεφασίσαμεν καὶ διατάσσομεν:

Ἄρθρον 1.

1. Ὁκατὰ τὰς διατάξεις τοῦ ἄρθρου 43 τοῦ Ν.Δ. 3323)1955 «περὶ φορολογίας τοῦ εἰσοδήματος» παρακρατούμενος φόρος ἐπὶ τοῦ εἰσοδήματος ἐκ μισθωτῶν ὑπηρεσιῶν, ὑπολογίζεται ἐπὶ τοῦ καθαροῦ εἰσοδήματος, ὡς τοῦτο προσδιορίζεται ἐν ἄρθρῳ 42 τοῦ αὐτοῦ Νομοθετικοῦ Διατάγματος, δι' ἀναγωγῆς αὐτοῦ εἰς ἐτήσιον εἰσόδημα.

Ἐκ τοῦ προκύπτοντος ἐτησίου εἰσοδήματος, ἐνεργοῦνται αἱ κατὰ τὰς διατάξεις τῶν ἄρθρων 4 παραγρ. 1 καὶ 8 παρ. 1 καὶ 2 τοῦ Ν.Δ. 3323)1955 ἐκπτώσεις, ἐπὶ τοῦ ἀπομένοντος δὲ ὑπολοίπου ὑπολογίζεται ὁ κατὰ τὴν κλίμακα τοῦ ἄρθρου 9 τοῦ αὐτοῦ Νομοθετικοῦ Διατάγματος φόρος. Τὸ ἓν δέκατον τέταρτον (1)14) τοῦ προκύπτοντος φόρου ἀποτελεῖ τὸ ποσὸν τοῦ πρὸς παρακράτησιν κατὰ μῆνα φόρου,

2. Ἡ παρακράτησις τοῦ φόρου ἐπὶ τῶν ἡμερομισθίων ἐνεργεῖται ἐπὶ τοῦ ἀκαθαρίστου ποσοῦ αὐτῶν, βάσει τῶν ἐν τῷ ἐδαφίῳ 6΄ τῆς παραγράφου 1 τοῦ ἄρθρου 43 τοῦ Ν. Δ. 3323)1955 ὁριζομένων συντελεστῶν.

3. Προκειμένου περὶ τῶν ἀμοιβῶν τῶν ἀξιωματικῶν ἐμπορικῶν πλοίων, ὁ παρακρατούμενος φόρος ὑπολογίζεται κατὰ τὰ ἐν παραγράφῳ 3 τοῦ ἄρθρου 9 τοῦ Ν.Δ. 3323) 1955, προστεθείσῃ διὰ τοῦ ἄρθρου 4 τοῦ Ν.Δ. 285)1968 ὁριζόμενα καὶ μετ' ἔκπτωσιν τῶν κατὰ τὴν παράγραφον 1 τοῦ ἄρθρου 42 κρατήσεων.

4. Ἡ παρακράτησις τοῦ φόρου ἐνεργεῖται ὑπὸ τοῦ καταβάλλοντος μισθούς, συντάξεις, ἡμερομίσθια καὶ λοιπὰς παροχὰς κατὰ τὴν καταβολὴν αὐτῶν.

Ἄρθρον 2.

Αἱ κατὰ τὴν παράγραφον 2 τοῦ ἄρθρου 8 τοῦ Ν.Δ. 3323)1955 ἐκπτώσεις ἐκ τοῦ εἰσοδήματος, ἐνεργοῦνται ἐπὶ τῇ βάσει ὑπευθύνου δηλώσεως τοῦ φορολογουμένου, ἐμφαινούσης τὴν ὕπαρξιν καὶ συνοίκησιν μετ' αὐτοῦ τῶν βαρυνόντων αὐτὸν προσώπων.

Ἡ δήλωσις αὕτη ὑποβάλλεται εἰς τὸν καταβάλλοντα τὰς κυρίας ἀποδοχὰς ἢ τὴν σύνταξιν ἐντὸς τοῦ μηνὸς Ἰανουαρίου ἑκάστου ἔτους, ὡς ἐπίσης καὶ εἰς πᾶσαν περίπτωσιν μεταβολῆς τῆς οἰκογενειακῆς καταστάσεως τοῦ φορολογουμένου.

Ἄρθρον 3.

Πᾶν πρόσωπον τὸ ὁποῖον κτᾶται εἰσόδημα μόνον ἐκ μισθωτῶν ὑπηρεσιῶν, ἀπαλλάσσεται τῆς ὑποχρεώσεως πρὸς ὑποβολὴν τῆς κατὰ τὸ ἄρθρον 11 τοῦ Ν.Δ. 3323)1955 δηλώσεως, ἐφ' ὅσον τὸ ἐτήσιον καθαρὸν εἰσόδημα τούτου δὲν ὑπερβαίνει τὸ ποσὸν τῶν δραχμῶν ἑξήκοντα χιλιάδων (60.000), διὰ δὲ τὸν ἐπὶ τοῦ εἰσοδήματος τούτου ἀναλογοῦντα φόρον, ὑπολογιζόμενον κατὰ τὴν διάταξιν τῆς παραγράφου 1 τοῦ ἄρθρου 9 τοῦ Ν.Δ. 3323)55, ὑφίστανται ὑποχρεώσεις ἐξ ὁλοκλήρου παρακρατήσεως κατὰ τὴν καταβολὴν τῶν ἀποδοχῶν ἢ συντάξεων.

Ἐξαιροῦνται τῆς κατὰ τὰ ἀνωτέρω ἀπαλλαγῆς οἱ μισθωτοὶ δι' οὓς, συμφώνως πρὸς τὰς διατάξεις τῶν περιπτώσεων α΄ καὶ β΄ τῆς παραγράφου 1 τοῦ ἄρθρου 11 τοῦ Ν.Δ. 3323)55, ὑφίστανται ὑποχρέωσις ὑποβολῆς δηλώσεως.

Ἄρθρον 4.

Ὁ φόρος ἐπὶ τοῦ εἰσοδήματος ἐκ μισθωτῶν ὑπηρεσιῶν οὗ ἡ καταβολὴ ὁρίζεται εἰς ξένον νόμισμα ἢ προκειμένου περὶ τῶν ἀμοιβῶν τῶν ἀξιωματικῶν ἐμπορικῶν πλοίων καὶ εἰς δραχμὰς παρακρατεῖται:

α) Προκειμένου περὶ τῶν ἀμοιβῶν τῶν ἐν τῇ ἀλλοδαπῇ ὑπηρετούν-

(ΣΥΝΕΧΕΙΑ ΕΙΣ ΤΗΝ 8ην ΣΕΛ.)

Ὁ Κανονισμὸς τοῦ Ταμείου Συντάξεων

Εἰς τὰς σελίδας 3ην—6ην δημοσιεύεται ὁ Κανονισμὸς τοῦ Ταμείου Συντάξεων Προσωπικοῦ τῆς Τραπέζης (πρώην) Ἐθνικῆς.

Τὸ Δ.Σ. ἀπεφάσισεν τὴν καταχώρησιν εἰς τὰς στήλας τῆς «Τραπεζιτικῆς» ὁλοκλήρου τοῦ Κανονισμοῦ τοῦ Ταμείου Συντάξεων, διὰ νὰ παράσχῃ εἰς τὰ μέλη τοῦ Συλλόγου τὴν εὐκαιρίαν νὰ λάβουν γνῶσιν τοῦ συνόλου τῶν διατάξεων ποὺ τοὺς ἀφοροῦν. Συνιστᾶται εἰς τὰ μέλη ὅπως ἀφαιρέσουν ἀπὸ τὴν «Τραπεζιτικὴν» καὶ κρατήσουν εἰς τὸ ἀρχεῖον των τὸ τετρασέλιδον εἰς τὸ ὁποῖον εἶναι καταχωρημένος ὁ Κανονισμός, δεδομένου ὅτι δὲν ὑπάρχουν ἀντίτυπα τούτου εἰς τὸ Ταμεῖον καὶ ἡ δαπάνη εἰδικῆς ἐκτυπώσεως καὶ διανομῆς εἰς ὅλους τοὺς ἠσφαλισμένους εἶναι σημαντική.

Ἐπερατώθησαν αἱ προαγωγαί

Αἱ προαγωγαὶ καὶ τῶν δύο ἑξαμήνων τοῦ 1970 ἐπερατώθησαν μέχρι καὶ τοῦ βαθμοῦ τοῦ λογιστοῦ Β΄. Αἱ προαγωγαὶ ἀπὸ τοῦ βαθμοῦ λογιστοῦ Α΄ καὶ ἄνω θὰ περατωθοῦν προσεχῶς.

ΣΥΝΕΣΤΗΘΗ ΟΜΑΣ ΕΡΓΑΣΙΑΣ ΔΙΑ ΤΗΝ ΑΠΛΟΥΣΤΕΥΣΙΝ ΤΩΝ ΤΡΑΠΕΖΙΚΩΝ ΕΡΓΑΣΙΩΝ

Προκειμένου νὰ προβῇ εἰς τὴν ἔτι περαιτέρω μελέτην καὶ ἐπεξαρσίαν τοῦ θέματος τῆς ἁπλουστεύσεως καὶ τυποποιήσεως τῶν τραπεζικῶν διαδικασιῶν, συνεστήθη ὑπὸ τοῦ Ἑλληνικοῦ Κέντρου Παραγωγικότητος ὁμὰς ἐργασίας ἀποτελουμένη ἐξ ἐκπροσώπων τῶν Τραπεζῶν Ἑλλάος, Ἐθνικῆς καὶ Ἀγροτικῆς.

Ὡς γνωστόν, τὸ ΕΛ.ΚΕ.ΠΑ. ἀπὸ τοῦ ἔτους 1962, συνέστησεν ἐπιτροπὴν ἀποτελουμένην ἐξ ἀνωτέρων στελεχῶν ὅλων τῶν ἐν Ἑλλάδι τραπεζῶν, ὡς καὶ τοῦ Δημοσίου, μὲ ἀποστολὴν τὴν μελέτην ἁπλουστεύσεως καὶ τυποποιήσεως ἑνίων διαδικασιῶν, αἵτινες, οεσπισθεῖσαι εἰς τὸ παρελθὸν ὑπὸ διαφορετικὰς συνθήκας λειτουργίας, ἀποτελοῦν ἤδη, ὑπὸ τὸ πρῖσμα τῆς ἐπιβαλλομένης ὀρθολογικῆς ὀργανώσεως, ἀνασχετικοὺς παράγοντας ἀναπτύξεως.

Ἡ ἐν λόγῳ ἐπιτροπὴ ἐπελήφθη κατὰ τὸ παρελθὸν ἔτος ὡρισμένων ζωτικῆς σημασίας θεμάτων, ὡς τὸ τῆς τυποποιήσεως τῶν ἐγγυητικῶν ἐπιστολῶν, τῆς τυποποιήσεως χαρτοσημάνσεως πιστωτικῶν τίτλων, τῆς τυποποιήσεως διαστάσεων ἐπιταγῶν - συναλλαγματικῶν, τῆς καθιερώσεως «τρεχουμένου λογαριασμοῦ», τῆς καθιερώσεως τῶν πληρωμῶν Νομικῶν Προσώπων Δημοσίου Δικαίου καὶ εἰδικῶν Ταμείων ἀποκλειστικῶς δι' ἐπιταγῶν κ.ἄ., κατὰ τὴν τελευταίαν της δὲ σύσκεψιν ὑπὸ τὴν προεδρίαν τοῦ γενικοῦ διευθυντοῦ τοῦ ΕΛ.ΚΕ.ΠΑ. κ. Δ. Μαυροκορδάτου, ἀφοῦ ἐξήτασε ἐκ νέου τὸ θέμα τῶν πληρωμῶν νομικῶν προσώπων Δημοσίου δικαίου καὶ εἰδικῶν ταμείων, προέβη εἰς τὴν σύστασιν τῆς ἀνωτέρω ὁμάδος ἐργασίας.

Αἱ ἄδειαι

Ὁ κ. Διοικητὴς δι' αὐστηρᾶς διαταγῆς του εἰς τὰ ἁρμόδια ὄργανα τῆς Τραπέζης, ἐντέλλεται, ὅπως αἱ ἄδειαι τοῦ προσωπικοῦ τῆς Ἐθνικῆς Τραπέζης, χορηγηθοῦν κανονικῶς καὶ ἀποφευχθοῦν αἱ συνήθειες κατὰ τὰ παρελθόντα ἔτη ἀνωμαλίαι.

Τὸ Διοικητικὸν Συμβούλιον τοῦ Συλλόγου ἐκφράζει τὴν ἱκανοποίησίν του διὰ τὴν αὐστηρὰν διαταγὴν τῆς Διοικήσεως καὶ θὰ παρακολουθήσῃ ἐκ τοῦ σύνεγγυς τὴν ἐφαρμογή της εἰς ὅλα τὰ Ὑποκαταστήματα τῆς Τραπέζης.

Παρακαλοῦνται οἱ συνάδελφοι ὅπως καταγγέλλουν ἀμέσως εἰς τὸν Σύλλογον τυχὸν ἄρνησιν Δ)τοῦ ὑποκαταστήματος, ὅπως χορηγήσῃ ἄδειαν εἰς τὸ προσωπικόν.

Ἡ περιφρούρησις τῶν δικαιωμάτων μας καθίσταται ἀπολύτως ἀσφαλὴς ὅταν τὸ ἐνδιαφέρον εἶναι γενικόν.

Ἄνευ ψήφου

Οἱ ἐκπρόσωποι τῶν ἐργαζομένων εἰς τὴν Ἐθνικὴν Τράπεζαν μετέχουν ἄνευ ψήφου εἰς τὸ Συμβούλιον προαγωγῶν. Παρακολουθοῦν ὡς παρατηρηταὶ τὴν διαδικασίαν καὶ δὲν δύνανται νὰ ματαιώσουν διὰ τῆς ψήφου των, ἐσφαλμένην, κατὰ τὴν κρίσιν των, ἀπόφασιν τοῦ Συμβουλίου.

Ἐπιβάλλεται, ἑπομένως, ὅπως καὶ τὸ θέμα τοῦτο ρυθμισθῇ, ὥστε ἡ παρουσία τῶν ἐκπροσώπων τοῦ προσωπικοῦ εἰς τὸ Συμβούλιον προαγωγῶν νὰ μὴν εἶναι ἁπλῶς τυπικὴ ἀλλὰ οὐσιαστική.

Νὰ προσεχθοῦν

Οἱ ὑπάλληλοι τῶν διαφόρων Ὀργανισμῶν τοῦ Προσωπικοῦ, πλὴν ἐλαχίστων ἐξαιρέσεων, προσφέρουν τὰς ὑπηρεσίας των μὲ ζῆλον καὶ τὸ ἐνδιαφέρον των δι' αὐτοὺς ὑπερβαίνει τὸ ἁπλῶς ἐννοούμενον ὑπηρεσιακὸν καθῆκον.

Ἡ διαπίστωσις αὕτη μᾶς ἐπιβάλλει νὰ ὑποβάλωμεν εἰς τὰ Διοικητικὰ Συμβούλια καὶ τὰς Διευθύνσεις τῶν Ὀργανισμῶν τὴν παράκλησιν ὅπως ἐπιδείξουν τὸ ἴδιον ἐνδιαφέρον πρὸς τοὺς ὑπαλλήλους τῶν Ὀργανισμῶν τοῦ Προσωπικοῦ.

'Η σχολὴ ρυθμικῆς τῆς Ε.Φ.Ε.Τ. ἐλειτούργησεν λίαν ἐπιτυχῶς καὶ κατὰ τὸ τρέχον ἔτος. 'Ανωτέρω στιγμιότυπον ἀπὸ τὰς ἐπιδείξεις τῆς Σχολῆς.

ΕΥΧΑΡΙΣΤΗΡΙΟΙ ΕΠΙΣΤΟΛΑΙ ΠΡΟΣ ΤΗΝ ΔΙΟΙΚΗΣΙΝ ΤΗΣ Ε.Φ.Ε.Τ.

Πρὸς τὴν Διοίκησιν τῆς Ε.Φ.Ε.Τ.
Κε Πρόεδρε,

Μόλις ἐπιστρέψας ἐκ Θεσ)νίκης σπεύδω νὰ σᾶς συγχαρῶ γιὰ τὴν μεγάλη ἐπιτυχία τῆς διοργανωθείσης ὑφ' ὑμῶν ἐκδρομῆς εἰς Αὐστρίαν καὶ Γερμανίαν. Οὔτε ὁ κινηματογράφος θὰ μποροῦσε νὰ ἀποδώσῃ αὐτὲς τὶς ὡραῖες εἰκόνες ποὺ ἀπολαύσαμε κατὰ τὴν διάρκειαν τῆς διαδρομῆς, ἰδιαιτέρως δὲ κατὰ τὴν ἐπιστροφὴν μας μέσω τῶν Ἄλπεων.

'Ο Λέχαρ εἰς τὴν περίφημη ὀπερέττα του «Εὔα» συνέθεσε ἕνα πολὺ ὡραῖο τραγοῦδι, τὸ ἑξῆς: «.Η εὐτυχία δὲν διαρκεῖ σ' αὐτὸν τὸν κόσμο τὸν θλιβερό, εἶν' ἕνα ὄνειρο...» κλπ., ἔτσι καὶ τὸ δικό μας ὄνειρο δὲν διήρκεσε παρὰ μόνον 14 μέρες.

Μὲ φιλικὰ αἰσθήματα
Ι. ΤΖΑΡΤΙΛΗΣ

●

'Αγαπητὴ Ε.Φ.Ε.Τ.,

Παρ' ὅλον ὅτι πέρασε ἤδη ὀλίγος χρόνος ἀπὸ τῆς ἐπιστροφῆς μου ἐκ τῆς ἐκδρομῆς ἐξωτερικοῦ (Αὐστρίας — Μονάχου), ἐξακολουθῶ νὰ εὑρίσκωμαι ἀκόμη ὑπὸ τὴν ἐπήρεια τῶν ἀρίστων ἐντυπώσεων ποὺ μοῦ ἐπροξένησε.

'Ομολογῶ ὅτι μὲ ἐξέπληξε ἡ ἄψογος ὀργάνωσίς της καὶ ἡ μέχρι κεραίας ἐκπλήρωσις τῶν ὑπεσχημένων τῆς ἀπὸ 1)1)70 ἀνακοινώσεώς σου.

Θὰ ἤθελα νὰ σημειώσω ὅτι πολὺ συνέτεινε στὴν ἐπιτυχία τῆς ἐκδρομῆς καὶ ἡ διαμονή μας εἰς τὰ τόσο θαυμάσια καὶ ἄνετα ξενοδοχεῖα. Χωρὶς αὐτά, ἴσως τὰ 5.000 χιλιόμετρα ποὺ συνολικὰ διανύσαμεν, νὰ μᾶς φαινόταν ἀτελείωτα.

Σοῦ ἐκφράζω ἀνεπιφύλακτα τὸν θαυμασμό μου γιὰ τοὺς δύο πρωταγωνιστὰς τῆς ἐπιτυχίας, τὸν πρόεδρον κ. Ε. Λίτινα καὶ τὸν ἔφορο καὶ ἀρχηγὸ τῆς ἐκδρομῆς κ.Α. Κατσελίδη. Μὲ τὴν προσωπικότητά τους καὶ μόνον, κατάφεραν νὰ ἐπιβάλουν σὲ ὅλους μας τὸν σεβασμὸ πρὸς τοὺς κανονισμοὺς τῆς ἐκδρομῆς, χωρὶς αὐτὸ νὰ δυσαρεστήσῃ κανένα. 'Αναλογίζομαι πόσο δύσκολο εἶναι νὰ καταφέρῃς νὰ εὐχαριστήσῃς 50 ἀνθρώπους ποὺ ζοῦν μαζὶ ἐπὶ 15 ὁλόκληρες ἡμέρες. Καὶ ὅμως ἐπέτυχαν στὸ δύσκολο αὐτὸ ἔργο. 'Απόδειξις καὶ τὸ κέφι ποὺ ἐπεκράτησε καθ' ὅλο αὐτὸ τὸ χρόνο.

Νομίζω ὅτι μὲ τέτοια ἀντάξια στελέχη θὰ ξεπεράσῃς σύντομα καὶ τὶς προσδοκίες ὅλων μας καὶ θὰ φθάσῃς στὸ ὕψος ποὺ θὰ σὲ ζηλεύουν ὅλοι.

●

Πρὸς τὴν ΕΦΕΤ 'Ενταῦθα
Κύριοι,

Αἱ ἄρισται ἐντυπώσεις τὰς ὁποίας ἀπεκομίσαμεν ἡ σύζυγος μου καὶ ἐγὼ ἐκ τῆς προσφάτου ἐκδρομῆς εἰς Γιουγκοσλαβίαν, Αὐστρίαν καὶ Γερμανίαν, μᾶς ὑποχρεοῦσι νὰ σᾶς εὐχαριστήσωμεν καὶ νὰ σᾶς συγχαρῶμεν θερμῶς.

Ἔπαινοι ὀφείλονται εἰς τὸν Πρόεδρον μας καὶ ἐξαιρετικὸν ἀρχηγὸν τῆς ἐκδρομῆς ταύτης, αἱ φιλότιμοι προσπάθειαι τῶν ὁποίων καὶ τὸ συνεχὲς ἐνδιαφέρον, εἰς πᾶσαν περίπτωσιν, συνετέλεσαν εἰς τὴν ἐπιτυχίαν τῆς λαμπρᾶς ψυχαγωγικῆς ἅμα δὲ καὶ πολιτιστικῆς ταύτης ἐκδηλώσεως τῆς ΕΦΕΤ.

'Η ὀργάνωσις τῆς ἐκδρομῆς ταύτης καὶ ἡ ἐγκαρδιότης ἥτις ἐπεκράτησε καθ' ὅλην τὴν διάρκειαν τοῦ ταξειδίου μεταξὺ τῶν συμμετασχόντων, μᾶς ἐντυπωσίασε ἰδιαιτέρως.

'Η ἐμπειρία τῆς πρώτης ταύτης ἐξορμήσεως τῆς ΕΦΕΤ ἔξω τῶν ὁρίων τῆς χώρας μας, δύναται καθ' ἃ φρονῶ, νὰ ἐμπλουτισθῇ καὶ μέ τινας ὑποδείξεις, ἅτινες δύνανται νὰ φανῶσιν χρήσιμοι, διὰ τὴν περαιτέρω βελτίωσιν τῶν συνθηκῶν πολυημέρου ταξειδίου, ὡς π.χ. ἡ προτίμησις αὐτοκινήτων ΠΟΥΛΜΑΝ διαθετούντων ψυγεῖον ποσίμου ὕδατος κλπ.

Καὶ πάλιν σᾶς εὐχαριστῶ
'Υμέτερος
Ν. ΒΑΣΙΛΑΚΗΣ

Περὶ τὰς ἐκλογὰς τοῦ Συνεταιρισμοῦ

Ο κ. Χ. ΚΥΤΙΔΗΣ ΕΥΧΑΡΙΣΤΕΙ ΚΑΙ ΑΠΑΝΤΑ ΕΙΣ ΕΠΙΚΡΙΣΕΙΣ

Κύριοι Συνάδελφοι,

Εὐχαριστοῦμεν τοὺς συμμετασχόντας εἰς τὰς ἀρχαιρεσίας τοῦ Συνεταιρισμοῦ μας τῆς 28)4)1970.

Συγχαίρομεν τοὺς ἐπιτυχόντας εἰς τὴν ἐκλογήν, θεωροῦμεν ὅμως ἀτυχεῖς τοὺς χαρακτηρισμοὺς μὲ τοὺς ὁποίους, εἰς τὴν ἀνακοίνωσίν των τῆς 8.5.1970 μᾶς κοσμοῦν:

'Η κριτικὴ πεπραγμένων εἶναι δικαίωμα παντὸς συνεταίρου. Αὐτοῦ τοῦ δικαιώματος ἐκάναμεν χρῆσιν.

Ἄνευ τῆς συμμετοχῆς μας εἰς τὰς ἐκλογὰς πιθανὸν νὰ μὴν εἶχον αὗται παλμόν.

Μᾶς ἀποκαλοῦν «δολιοφθορεῖς». Διατί; μήπως διότι δὲν εἴμεθα σύμφωνοι μὲ τὰς αἰσιοδόξους προβλέψεις των;

Μᾶς χαρακτηρίζουν καὶ «ψιθυριστάς». Πλήν, φεῦ, ἡ ἀνακοίνωσίς μας ἐκυκλοφόρησεν ἐν ἡμέρᾳ καὶ ἔφερεν, ἐν τέλει, τὰ ὀνόματα τῶν συναδέλφων τοῦ ψηφοδελτίου μας.

Οὐδένα συνάδελφον ἐπιέσαμεν νὰ μᾶς ψηφίσῃ. Οὐδὲν πληρεξούσιον ἐχρησιμοποιήσαμεν. Οὔτε «δολιοφθορεῖς» εἴμεθα, οὔτε μὲ «ψιθύρους» ἐπιχειροῦμεν νὰ ἀνατρέψωμεν τὴν ἐμπιστοσύνην τῶν 628 ψηφοφόρων των ἐκ τῶν 948 ψηφισάντων (85 διὰ πληρεξουσίου).

Πιστεύομεν ὅτι «'Αρχὴ ἄνδρα δείκνυσι» καὶ ἀναμένομεν ὅτι μὲ τὴν συμπαράστασιν ὅλην σας — τὴν ὁποίαν καὶ ἐντεῦθεν ζητοῦμε ἡ Διοίκησις τοῦ Συν)σμοῦ θὰ προχωρήσῃ μεθοδικῶς, χρησιμοποιοῦσα τὴν κτηθεῖσαν πεῖραν, εἰς τὴν ἐξυπηρέτησιν τοῦ κοινοῦ συμφέροντός μας, εὐχόμενοι καλὴν ἐπιτυχίαν.

Μετὰ συναδελφικῶν χαιρετισμῶν
ΧΑΡ. ΚΥΤΙΔΗΣ

«ΤΡΑΠΕΖΙΤΙΚΗ»

Μηνιαῖον ὄργανον τοῦ Συλλόγου τῶν 'Υπαλλήλων τῆς 'Εθνικῆς Τραπέζης τῆς 'Ελλάδος.

●

Δ)νσεις συμφώνως τῷ Νόμῳ:
'Υπεύθυνος Ὕλης:
ΜΕΛΧΙΣΕΔΕΚ ΤΣΟΥΔΕΡΟΣ
Χατζηγιάννη Μέξη 4
ΑΘΗΝΑΙ

●

'Υπεύθυνος Τυπογραφείου:
ΑΘ. ΑΘΑΝΑΣΟΠΟΥΛΟΣ
Ρήγα Παλαμήδη 5 —'Αθῆναι
Τηλ. 319.306

ΜΙΚΡΟΒΙΟΛΟΓΙΚΟΝ
ΕΡΓΑΣΤΗΡΙΟΝ
ΔΡ ΑΓΓΕΛΙΚΗΣ ΤΣΟΝΤΟΥ - ΠΟΥΛΑΚΗ
Μαυρομματαίων 6 (2ος ὄροφος)
Τηλ. 885.624 - ΑΘΗΝΑΙ (147)
Δέχεται 7 - 9 π.μ. καὶ 5 - 7 μ.μ.

ΕΙΣ ΑΝΑΓΝΩΡΙΣΙΝ ΤΩΝ ΥΠΗΡΕΣΙΩΝ ΤΟΥ ΑΠΟΧΩΡΟΥΝΤΟΣ Δ)ΝΤΟΥ ΤΟΥ ΥΠΟΚΑΤΑΣΤΗΜΑΤΟΣ

ΤΙΜΗΤΙΚΗ ΕΚΔΗΛΩΣΙΣ ΤΗΣ ΕΝΩΣΕΩΣ ΕΠΑΓΓΕΛΜΑΤΙΩΝ - ΒΙΟΤΕΧΝΩΝ ΑΙΓΑΛΕΩ

Εἰς Τουριστικὸν κέντρον τοῦ Αἰγάλεω, παρετέθη ὑπὸ τῆς 'Ενώσεως 'Επαγγελματιῶν καὶ Βιοτεχνῶν τῆς πόλεως, δεῖπνον πρὸς τιμὴν τοῦ μετατεθέντος ἐκ τοῦ 'Υποκαταστήματος τῆς 'Εθνικῆς Τραπέζης Διευθυντοῦ τούτου κ. Δ. Λυγκιάρη καὶ τοῦ ἀναλαβόντος τὴν διεύθυνσιν τοῦ ἐν λόγῳ ὑποκαταστήματος κ. Κων. Γατσοπούλου.

Εἰς τὸ δεῖπνον, παρεκάθησαν, ἐκτὸς τῶν τιμωμένων ὁ Δήμαρχος Αἰγάλεω, κ. 'Ορφεὺς Τζανετόπουλος, ὁ πρόεδρος τῆς 'Ενώσεως 'Επαγγελματιῶν κ. Ι. Ψάρρος, ὁ Γεν. Γραμματεὺς αὐτῆς κ. Κ. Κούτσης, ὅλα τὰ μέλη τοῦ Διοικητικοῦ Συμβουλίου τῆς 'Ενώσεως, ὁ Διευθυντὴς τῆς 'Εφημερίδος μας κ. Δ. Οἰκονομίδης καὶ πλεῖστοι ἐπαγγελματίαι καὶ Βιοτέχναι μέλη τῆς ἐν λόγῳ 'Οργανώσεως.

Κατὰ τὴν διάρκειαν τῆς συνεστιάσεως ἡ ὁποία ἐπραγματοποιήθη μέσα σὲ θερμὴ καὶ ἐγκάρδια ἀτμόσφαιραν, ἐδόθη ἡ εὐκαιρία τόσον εἰς τὸν κ. Δήμαρχον ὅσον καὶ εἰς τὸν κ. Πρόεδρον τῶν 'Επαγγελματοβιοτεχνῶν καὶ εἰς ἄλλους παράγοντας τῆς ἐπαγγελματικῆς τάξεως, νὰ ἐκφράσουν τὴν ἀγάπην καὶ ἐκτίμησίν των πρὸς τὸ πρόσωπον τοῦ ἀπερχομένου Διευθυντοῦ τῆς 'Εθνικῆς Τραπέζης, διὰ τὴν κατανόησιν καὶ συμπάθειαν ποὺ ἐπέδειξε κατὰ τὴν ἄσκησιν τῶν καθηκόντων του πρὸς τὴν τάξιν τῶν ἐπαγγελματοβιοτεχνῶν τῆς περιοχῆς, διὰ δὲ τὸν νέον Διευθυντὴν τὴν ἐλπίδα ὅτι καὶ οὗτος θὰ ἐπιδείξῃ τὸ αὐτὸ ἐνδιαφέρον διὰ τὸν ἐπαγγελματικὸν κόσμον.

Περὶ τὸ τέλος τοῦ δείπνου, ὡμίλησαν πρὸς τὴν ὁμήγυριν ὁ Πρόεδρος τῆς 'Ενώσεως 'Επαγγελματιῶν κ. Ψάρρος, ὁ Γεν. Γραμματεὺς ταύτης καὶ πρόεδρος τοῦ Δημοτικοῦ Συμβουλίου κ. Κούτσης, ὁ ἀπερχόμενος Διευθυντὴς τῆς 'Εθνικῆς Τραπέζης κ. Λυγκιάρης, ὁ ἀναλαβὼν τὴν διεύθυνσιν ταύτης κ. Γατσόπουλος, καὶ τέλος ὁ Δήμαρχος κ. Τζανετόπουλος, ὁ ὁποῖος ἐξεφράσθη μὲ τὰ πλέον κολακευτικὰ λόγια δι' ἀμφοτέρους, ἀποχωροῦντα καὶ νεοτοποθετηθέντα διευθυντὰς τοῦ 'Υποκαταστήματος τῆς 'Εθνικῆς Τραπέζης τοῦ Αἰγάλεω.

Δημοσιεύομεν κατωτέρω τὴν ὁμιλίαν τοῦ Γεν. Γραμματέως τῆς 'Ενώσεως κ. Κούτση, ἀπηχοῦντος τὰς ἀπόψεις τῆς 'Επαγγελματοβιοτεχνικῆς τάξεως:

Βεβαίως, μετὰ τὰ ὅσα ὁ κ. πρόεδρος τῆς 'Ενώσεως προεῖπεν, ὀλίγα ἀπομένουν νὰ προσθέσῃ κανείς, κατὰ τὴν ἐκδήλωσιν αὐτήν. Δὲν ἀντέχω ὅμως εἰς τὸν πειρασμόν, νὰ προσθέσω κι' ἐγὼ δυὸ λέξεις. Βοηθεῖ ἄλλωστε καὶ ἡ εὐχάριστος ἀτμόσφαιρα ποὺ διάχυτος κυριαρχεῖ εἰς τὴν συνεστίασίν μας.

Τὸ πράττω δὲ ὄχι διὰ νὰ σᾶς κουράσω, ἀλλὰ διὰ νὰ διατυπώσω ὡρισμένας ἀπόψεις περὶ τοῦ πῶς ἀντιλαμβάνεται τὰ πράγματα ὁ ἐπαγγελματοβιοτεχνικὸς κόσμος τῆς πόλεώς μας. Εἰς τὴν ἀναπτυσσομένην οἰκονομίαν μας, ἡ ὁποία ἂν καὶ ἐλευθέρα, ἔχει ἐν τούτοις ἔκδηλα καὶ ἔντονα τὰ στοιχεῖα τοῦ πρατικοῦ παρεμβατισμοῦ, καὶ τοῦτο πρὸς ὀρθολογιστικωτέραν ἱεράρχησιν τῶν ἔργων ἐκείνων, τὰ ὁποῖα θὰ συντομεύσουν τὴν ἀνάπτυξιν τῆς οἰκονομίας τῆς χώρας μας, εἶναι προφανὴς ὁ σπουδαῖος ρόλος ποὺ καλεῖται νὰ διαδραματίσῃ ὁ φορεὺς τῆς ἀγορᾶς τοῦ χρήματος, δηλαδὴ ἡ Τράπεζα. Ρόλος ἀποφασιστικός, διότι εἰς τὴν Τράπεζαν ἀνατίθεται ἡ ὑλοποίησις τῶν κρατικῶν ἐπιδιώξεων καὶ στόχων.

'Αλλὰ σπουδαιότερος ρόλος ἀκόμη κατὰ τὴν γνώμην μου, ἀνατίθεται εἰς τοὺς διευθυντὰς τῶν κατὰ τόπους καταστημάτων τῆς Τραπέζης, οἱ ὁποῖοι ἀποτελοῦντες τὸν δέκτην τῶν παλμῶν τῆς ἀγορᾶς, καθ' ὃ εὑρισκόμενοι εἰς τὴν πρώτην γραμμὴν τοῦ μετώπου, εἶναι εἰς θέσιν, καλύτερον παντὸς ἄλλου νὰ ἀξιολογοῦν τὰ φαινόμενα καὶ νὰ δροῦν ἀναλόγως.

'Ημεῖς εἴχομεν τὴν εὐτυχίαν νὰ ἔχωμεν εἰς τὸν τόπον μας ὡς διευθυντὴν τοῦ 'Υποκ)τος τῆς 'Εθνικῆς Τραπέζης τὸν κ. Λυγκιάρην, τὰ τελευταῖα χρόνια, ὁ ὁποῖος τὸν ρόλον αὐτὸν τὸν ἀξιοποίησεν εἰς τὸν ὑπέρτατον βαθμόν.

Μὲ ὑπερβάλλοντα ζῆλον καὶ πλειστάκις ἐπὶ προσωπικῇ του ζημίᾳ ἐχώρισεν εἰς λύσεις αἱ ὁποῖαι ἐχαρακτηρίζοντο ὡς ἐνέχουσαι τὸ στοιχεῖον τῆς τόλμης.

'Ο ἐμπνευστής, δημιουργὸς καὶ πρωθυπουργὸς τῆς ἐπαναστάσεως τῆς 21ης 'Απριλίου ἔχει ἐπιγραμματικὰ τονίσει:

«ΤΟΛΜΗΣΑΤΕ:.

'Ο κ. Λυγκιάρης ἐτόλμα συνεχῶς, πεπεισμένος ὅτι πράττει τὸ καθῆκον του, μὲ ἀποτέλεσμα αἱ ἐργασίαι τοῦ 'Υποκ)τος τῆς 'Εθνικῆς εἰς τὴν πόλιν μας νὰ εὑρίσκωνται εἰς θαυμαστὸν ἐπίπεδον, ὡς εἶμαι εἰς θέσιν νὰ γνωρίζω, καὶ τὸ ἄλλοτε φυτοζωοῦν κατάστημα νὰ σφύζῃ ἀπὸ συναλλακτικὴν κίνησιν.

'Ο ἀπερχόμενος διευθυντὴς δὲν ὑπῆρξεν μυωπικὸς ἐν τῇ ἐκτελέσει τῶν καθηκόντων του, ἀλλὰ οὐσιαστικὸς κρῖκος εἰς τὴν ἅλυσον τῆς οἰκονομίας.

'Η προσωπικότης του, ἡ ἐνεργητικότης του, τὸ καλωσυνᾶτο τοῦ χαρακτῆρος του, ἡ ὑψηλὴ ἐπαγγελματική του κατάρτισις, καὶ ἡ ταχύτης μὲ τὴν ὁποίαν ἔδρα εἰς δυσκόλους περιπτώσεις, τὸν κατατάσσουν ἀσφαλῶς εἰς τὴν χορείαν τῶν ἀτόμων ἐκείνων τὰ ὁποῖα εἶναι δημιουργικά. Καὶ εἶναι γνωστὸν πόσον δύσκολον εἶναι νὰ δημιουργῇ κανείς.

Μὲ πραγματικὴν θλῖψιν ἀποχωριζόμεθα τοῦτον, εὐχόμενοι ὅπως καὶ εἰς τὴν νέαν του θέσιν, θέσει τὴν προσωπικήν του σφραγῖδα πρὸς βελτίωσιν καὶ τῆς οἰκονομίας τῆς χώρας, ἀλλὰ καὶ πρὸς ἐξυπηρέτησιν τῶν ἐχόντων πολλαπλῶς τὴν ἀνάγκην τῆς Τραπέζης.

Βαρὺ συνεπῶς καὶ ἐπίμοχθον τὸ ἔργον τὸ ὁποῖον καλεῖται νὰ συνεχίσῃ ὁ νέος διευθυντὴς τοῦ Καταστήματος τῆς 'Εθνικῆς κ. Γατσόπουλος. 'Ελπίζομεν ὅτι καὶ ἐκεῖνος θὰ μᾶς δώσῃ τὴν ἄφατον χαρὰν νὰ ἴδωμεν εἰς τὸ πρόσωπόν του τὸν συνεχιστὴν τῆς ἱστορίας ποὺ κατέλιπεν ὁ κ. Λυγκιάρης, ἂν ὄχι τελειότερον τούτου.

Αἱ προσωπικαί μου ἐπαφαὶ τὰς ὁποίας εἶχα ἀπὸ τῶν πρώτων ἡμερῶν τῆς ἐλεύσεώς του μὲ πείθουν ὅτι ἔχομεν νὰ κάνωμεν μὲ ἕνα λαμπρὸν διευθυντήν, ὁ ὁποῖος ὑπόσχεται πολλά.

'Εγείρω συνεπῶς τὸ ποτήριον τοῦτο εὐχόμενος πᾶσαν προσωπικὴν εὐτυχίαν εἰς τοὺς δύο ἐκλεκτοὺς καὶ τιμωμένους συνδαιτημόνας μας.

('Απὸ τὴν ἐφημερίδα «Περιφερειακὸς Τύπος» τοῦ Αἰγάλεω).

ΜΙΚΡΟΒΙΟΛΟΓΙΚΟΝ
ΕΡΓΑΣΤΗΡΙΟΝ
Δρ ΑΓΓΕΛΙΚΗΣ ΤΣΟΝΤΟΥ
— ΠΟΥΛΑΚΗ
Μαυρομματαίων 6 (2ος ὄροφος)
Τηλ. 885.624 - ΑΘΗΝΑΙ (147)
Δέχεται 7 - 9 π.μ. & 5 - 7 μ.μ.

ΚΟΙΝΩΝΙΚΑ

ΕΥΧΑΡΙΣΤΗΡΙΟΝ

Τοὺς συναδέλφους ὅλων τῶν Τραπεζῶν ποὺ συνεμερίσθησαν τὴν λύπην μας καὶ ἐξεδήλωσαν ποικιλοτρόπως τὴν συμπάθειάν των γιὰ τὸν πρόωρον θάνατον τοῦ ἀγαπημένου μας Μανώλη εὐχαριστοῦμεν θερμότατα.

Αἱ οἰκογένειαι:
'Εμμ. Ι. Τσουδεροῦ
Μελχῆ Ι. Τσουδεροῦ

ΠΕΝΘΗ

Καρακανδᾶς Περικλῆς τοῦ Γεωργίου, Συνταξιοῦχος Τραπέζης 'Αθηνῶν ἀπεβίωσε τὴν 30.6.70

Διαγωνισμὸς διὰ πρόσληψιν ὑπαλλήλων

Τὴν 19ην 'Ιουλίου διεξήχθη διαγωνισμὸς διὰ τὴν πρόσληψιν 200 ὑπαλλήλων, ἀποφοίτων μέσης ἐκπαιδεύσεως. 'Εκ τούτων 50 θὰ τοποθετηθοῦν εἰς ὑποκαταστήματα τῆς περιοχῆς πρωτευούσης καὶ οἱ λοιποὶ 150 εἰς τὰ ἐπαρχιακὰ ὑποκαταστήματα.

Προσελήφθησαν οἱ ἐπιτυχόντες τοῦ διαγωνισμοῦ τῆς 28-6-1970

'Απὸ τῆς 23ης 'Ιουλίου ἤρχισεν ἡ παρουσίασις πρὸς πρόσληψιν τῶν ἐπιτυχόντων εἰς τὸν διεξαχθέντα τὴν 28ην 'Ιουνίου Δημόσιον διαγωνισμόν.

Οἱ ἐπιτυχόντες (περίπτωσις Α΄) εἶναι οἱ ἀκόλουθοι, κατ' ἀλφαβητικὴν σειράν:

1. 'Αγαλόπουλος Νικόλαος τοῦ Σπυρίδωνος 2. 'Αγγελόπουλος 'Ιωάννης τοῦ Νικολάου, 3. 'Αθανασιάδης Κων)νος τοῦ Γεωργίου, 4. 'Αναστασόπουλος 'Ανδρέας τοῦ Κων)νου 5. 'Αντωνιάδης Σοφοκλῆς τοῦ Περικλέους, 6. 'Αλεξίου Γεώργιος τοῦ Νικολάου, 7. 'Αλεξόπουλος Διονύσιος τοῦ 'Αθανασίου, 8. 'Αποστολόπουλος Παναγιώτης τοῦ Νικολάου, 9. Βασιλείου Νικόλαος τοῦ Εὐαγγέλου, 10. Βασιλόπουλος Ἄγγελος τοῦ Φωτίου, 11. Βελέντζας Γεώργιος τοῦ 'Αθανασίου, 12. Βλαβιανὸς Πέτρος τοῦ Μηνᾶ, 13. Γεροντογιάννης 'Ανδρέας τοῦ Διονυσίου, 14. Γεωργόπουλος ἢ 'Ηλιόπουλος Περικλῆς τοῦ Δημητρ., 15. Γιαννακάκης 'Απόστολος τοῦ Παναγιώτου, 16. Γιαννικόπουλος Κων)νος τοῦ Χαραλάμπους, 17. Γκόβας Παναγιώτης τοῦ Γεωργίου, 18. Δημάκης Στυλιανὸς τοῦ Σταματίου, 19. Δημητρίου 'Αλέξανδρος τοῦ Κων)νου, 20. Δημόπουλος Πάρις τοῦ Κων)νου, 21. Διαμάντης Παναγιώτης τοῦ Χρήστου, 22. Διαμαντόπουλος Σωτήριος τοῦ Νικολάου, 23. Ζαχαρόπουλος Πέτρος τοῦ Γεωργίου, 24. Ζιάτας Χαράλαμπος τοῦ 'Αλεξίου, 25. Καβάλλης Φραγκῖσκος τοῦ Νικήτα, 26. Καββαδίας Θεοχάρης τοῦ Μιχαήλ, 27. Καλογήρου Γεώργιος τοῦ 'Αγγέλου, 28. Καναβὸς Κων)νος τοῦ 'Ηλία, 29. Καπογιαννᾶτος Πέτρος τοῦ Σπυρίδωνος 30. Καραμοῦτσος Βασίλειος τοῦ Θωμᾶ, 31. Κακκαλιάρης Σπυρίδων τοῦ 'Ιωάννου, 32. Κολινιώτης Παναγιώτης τοῦ 'Ιωάννου, 33. Κολινιώτης Παναγιώτης τοῦ 'Αριστείδου, 34. Κομνηνὸς Παντελῆς τοῦ 'Ηλία, 35. Κονταρᾶτος Γεώργιος τοῦ Εὐαγγέλου, 46. Κοντούλης Χρῆστος τοῦ 'Ιωάννου, 37. Κοπανίδης Λεωνίδας τοῦ Περικλέους, 38. Κουκούτσης Εὐστάθιος τοῦ 'Ηλία, 39. Κροκίδης Γεώργιος τοῦ Μιλτιάδου, 40. Κώνστας 'Ιωάννης τοῦ Σπυρίδωνος, 41. Κῶτσος 'Ιωάννης τοῦ Εὐαγγέλου, 42. Κωφὸς Παναγιώτης τοῦ Δημητρίου, 43. Λαγὸς Χρῆστος τοῦ 'Αθανασίου, 44. Λαζόπουλος 'Ιωάννης τοῦ Δημητρίου, 45. Λάϊος 'Ανδρέας τοῦ Εὐθυμίου, 46. Λαμπρόπουλος Δημήτριος τοῦ 'Ανδρέου, 47. Λέντζας Βάϊος τοῦ Θωμᾶ, 48. Μαδιανὸς Κων)νος τοῦ Νικολάου, 49. Μάλαμας Γεώργιος τοῦ Παναγιώτου, 50. Μαρκέτος 'Ιωάννης τοῦ 'Ιωάννου, 51. Μαῦρος Εὐάγγελος τοῦ Δημητρίου, 52. Μελᾶς ἢ Λιάκος Παναγιώτης τοῦ Λεωνίδου, 53. Μέμος Παναγιώτης τοῦ Δημητρίου, 54. Μερεντίτης Γεώργιος τοῦ 'Ηλία, 55. Μητρόπουλος 'Αθανάσιος τοῦ 'Ιωάννου, 56. Μιχαὴλ Γεώργιος τοῦ 'Ιωάννου, 57. Μιχελάκης Κων)νος τοῦ 'Εμμανουήλ. 58. Μουντάκης Νικόλαος τοῦ Πέτρου, 59. Μπινιώρης Παναγιώτης τοῦ Γεωργίου, 60. Παπαμιχαὴλ Γεώργιος τοῦ 'Ιωάννου, 61. Παρασκευᾶς Παναγιώτης τοῦ Εὐθυμίου, 62. Παυλίτινας 'Αριστείδης τοῦ Νικολάου, 63. Προκόπης Κων)νος τοῦ Εὐαγγέλου, 64. Ράλλης Σωτήριος τοῦ Νικολάου, 65. Ραφαηλάκης Βασίλειος τοῦ Κων)νου, 66. Σαρανταένας 'Ορέστης τοῦ Νικολάου, 67. Σιορόκος Βασίλειος τοῦ Γεωργίου, 68. Σπαγόπουλος Νικόλαος τοῦ Δημητρίου, 69. Σταυρουλάκης 'Ιωάννης τοῦ Γεωργίου, 70. Τουλγέρογλου Νικόλαος τοῦ Στυλιανοῦ, 71. Τρομάρας 'Ιωάννης τοῦ Λάμπρου, 72. Τσάλτας Περικλῆς τοῦ Σπυρίδωνος, 73. Τσαμαδὸς Γεώργιος τοῦ Παύλου, 74. Τσίμπης Θεόδωρος τοῦ Παναγιώτου, 75. Τσινιάος Κων)νος τοῦ 'Ιωάννου, 76. Τσιώλης 'Ηλίας τοῦ 'Αλεξίου, 77. Τσουκλίδης Κων)νος τοῦ 'Ιωάννου, 78. Φωτάκης Χρῆστος τοῦ 'Ιωσήφ, 79. Χάλαρης 'Ανδρέας τοῦ Νικολάου, 80. Χρονόπουλος Κων)νος τοῦ 'Ιωάννου.

Οἱ ἐπιτυχόντες (περίπτωσις Β΄) εἶναι οἱ ἀκόλουθοι κατ' ἀλφαβητικὴν σειράν:

ΝΟΜΟΥ ΑΙΤΩΛΙΑΣ — ΑΚΑΡΝΑΝΙΑΣ
1. Τσιπόγιαννης Φώτιος τοῦ Βησσαρίωνος, 2. Τυροπάνης Σωτήριος τοῦ Παντελῆ.

ΝΟΜΟΥ ΑΡΓΟΛΙΔΟΣ
1. Κούσουλας 'Αθανάσιος τοῦ 'Ιωάννου, 2. Τσιρῖκος 'Αγγελῆς τοῦ Παναγιώτου.

ΝΟΜΟΥ ΑΡΚΑΔΙΑΣ
1. Κωστόπουλος Γεώργιος τοῦ Γεωργίου, 2. Μανιτάρας 'Αθανάσιος τοῦ Γεωργίου.

ΝΟΜΟΥ ΑΡΤΗΣ
1. Κυρτσίας 'Ιωάννης τοῦ Γεωργίου.

ΝΟΜΟΥ ΑΧΑΪΑΣ
1. Γιαννακόπουλος Δημήτριος τοῦ Γεωργίου, 2. Γιαννόπουλος Παναγιώτης τοῦ Κων)νου, 3. Σούνας Γεώργιος τοῦ Χρήστου.

ΝΟΜΟΥ ΒΟΙΩΤΙΑΣ
1. Κάστιαζς Εὐάγγελος τοῦ Παναγιώτου, 2. Κουτρίδης 'Ιωάννης τοῦ Νικολάου, 3. Παπασταῦρος Νικόλαος τοῦ Κων)νου.

ΝΟΜΟΥ ΔΡΑΜΑΣ
1. Παλαζόγλου 'Ελευθέριος τοῦ Κων)νου, 2. Χρηστίδης Κωνσταντῖνος τοῦ Γρηγορίου.

ΝΟΜΟΥ ΔΩΔΕΚΑΝΗΣΟΥ
1. Κατριβέσης Γεώργιος τοῦ Κων)νου, 2. Μονδᾶνος 'Ελευθέριος τοῦ Γεωργίου, 3. Σεβδαλῆς 'Εμμανουὴλ τοῦ Μιχαήλ.

ΝΟΜΟΥ ΕΒΡΟΥ
1. Δαλαμαγκίδης Πέτρος τοῦ Βασιλείου, 2. Καραθανάσης Δημήτριος τοῦ 'Αθανασίου.

ΝΟΜΟΥ ΕΥΒΟΙΑΣ
1. Καρικαλῆς 'Αθανάσιος τοῦ Γεωργίου, 2. Ξυράφης Γεώργιος - Νικόλαος τοῦ Ξενοφ. 3. Σκαμιώτης Γεώργιος τοῦ Κων)νου, 4. Τσόγκας 'Ιωάννης τοῦ Γεωργίου.

ΝΟΜΟΥ ΖΑΚΥΝΘΟΥ
1. Κόκλας Κων)νος - 'Ιωάννης τοῦ Διονυσίου.

ΝΟΜΟΥ ΗΜΑΘΙΑΣ
1. Νεράντζης 'Ιωάννης τοῦ Νικολάου.

ΝΟΜΟΥ ΗΡΑΚΛΕΙΟΥ
1. Κοσμαδάκης Ματθαῖος τοῦ Μιχαήλ, 2. Ραπτάκης Εὐάγγελος τοῦ 'Ιωάννου, 3. Ροβυθάκης 'Εμμανουὴλ τοῦ 'Ιωάννου.

ΝΟΜΟΥ ΘΕΣ)ΝΙΚΗΣ
1. Βιολιτζῆς Στέφανος - 'Ιωάννης τοῦ Στεφ. 2. Γεωργαλῆς ἢ Γεωργίου Φώτιος τοῦ Γεωργ. 3. Γεωργιάδης Δημήτριος τοῦ Γεωργίου, 4. Γκοτσίδης Σταῦρος τοῦ Νικολάου, 5. Γραμμένος Νικόλαος τοῦ Χαριδήμου, 6. Κεσόγλου Παντελῆς τοῦ Στεφάνου, 7. Μαυράκης Βασίλειος τοῦ Χρήστου, 8.Λαδᾶς Χρῆστος τοῦ 'Αθανασίου, 9. Μπουζμπουκίδης 'Αναστάσιος τοῦ Κων., 10. Νικολῆς Νικόλαος τοῦ 'Αθανασίου, 11. Περτσεμλίδης 'Ανέστης τοῦ Κων)νου, 12. Ρίζος 'Ελευθέριος τοῦ Χρήστου, 13. Τζανέλλης Συμεὼν τοῦ 'Ιωάννου.

ΝΟΜΟΥ ΘΕΣΠΡΩΤΙΑΣ
1. Κυριάκης 'Ιωάννης τοῦ Χαραλάμπους.

ΝΟΜΟΥ ΚΑΒΑΛΑΣ
1. Πατσᾶς Κωνσταντῖνος τοῦ Δημητρίου.

ΝΟΜΟΥ ΚΑΣΤΟΡΙΑΣ
1. 'Αναστασόπουλος Δημήτριος τοῦ 'Ιωάν., 2. Παπαδόπουλος 'Αθανάσιος τοῦ 'Ιωάννου.

ΝΟΜΟΥ ΚΕΡΚΥΡΑΣ
1. 'Ασημόπουλος Σπυρίδων τοῦ Μιχαήλ.

ΝΟΜΟΥ ΚΟΡΙΝΘΙΑΣ
1. Μποϊλὲς 'Ανδρέας τοῦ 'Ιωάννου.

ΝΟΜΟΥ ΛΑΚΩΝΙΑΣ
1. Κουτσουμάνης Γεώργιος τοῦ Παναγιώτου.

ΝΟΜΟΥ ΛΑΡΙΣΗΣ
1. Γκέκας Παναγιώτης τοῦ 'Ηλία, 2. Δοῦρος 'Ελευθέριος τοῦ Νικολάου.

ΝΟΜΟΥ ΛΑΣΙΘΙΟΥ
1. Μαρκόπουλος 'Εμμανουὴλ τοῦ Μιχαήλ.

ΝΟΜΟΥ ΛΕΣΒΟΥ
1. Πατηνιώτης 'Αναστάσιος τοῦ 'Εμμανουήλ.

ΝΟΜΟΥ ΜΑΓΝΗΣΙΑΣ
1. Κοντογιάννης 'Ιωάννης τοῦ Γεωργίου, 2. Σκούρας Γεώργιος τοῦ Νικολάου.

ΝΟΜΟΥ ΜΕΣΣΗΝΙΑΣ
1. Γαλάνης Δημοσθένης τοῦ Βασιλείου, 2. 'Ηλιακίδης Εὐστράτιος τοῦ Βασιλείου.

ΝΟΜΟΥ ΞΑΝΘΗΣ
1. Τσομπάνογλου ἢ Τσομπανόπουλος Ζήσης τοῦ Ζήση.

ΝΟΜΟΥ ΠΕΙΡΑΙΩΣ
1. Δήμας Γεώργιος τοῦ Κωνσταντίνου, 2. Πετρόχειλος Σπυρίδων τοῦ Διονυσίου.

ΝΟΜΟΥ ΠΕΛΛΗΣ
1. Δουλγέρης 'Ιωάννης τοῦ Γεωργίου, 2. Ταρασίδης 'Αθανάσιος τοῦ Γεωργίου.

ΝΟΜΟΥ ΣΑΜΟΥ
1. 'Ατζαμόγλου Κωνσταντῖνος τοῦ Μιλτ. 2. Ζερβὸς Γεώργιος τοῦ Δημητρίου, 3. Χουβαρδᾶς Κων)νος τοῦ Χριστοδούλου.

ΝΟΜΟΥ ΣΕΡΡΩΝ
1. Ζήσης Χρῆστος τοῦ 'Ιωάννου.

ΝΟΜΟΥ ΦΘΙΩΤΙΔΟΣ
1. Κόρακας Σεραφεὶμ τοῦ Δημητρίου.

ΝΟΜΟΥ ΦΩΚΙΔΟΣ
1. Παπαδόπουλος 'Ανδρέας τοῦ 'Αθανασίου.

ΝΟΜΟΥ ΧΑΛΚΙΔΙΚΗΣ
1. Παπαγεωργίου Χρῆστος τοῦ 'Ανέστη, 2. Χλιάρας 'Ιωάννης τοῦ Δημητρίου.

ΝΟΜΟΥ ΧΑΝΙΩΝ
1. Δαπόντας Σπυρίδων τοῦ Εὐστρατίου.

ΝΟΜΟΥ ΧΙΟΥ
1. Λεμονιάδης Μιχαὴλ τοῦ 'Αντωνίου.

ΑΝΤΩΝΙΟΣ ΚΑΣΤΡΙΝΑΚΗΣ
Χειροῦργος 'Οδοντίατρος
Κάνιγγος 7
2ος ὄροφος
Τηλ. 630.277
Δέχεται τοὺς 'Υπαλλήλους τῆς Τραπέζης μὲ τὸ ἰσχῦον τιμολόγιον ΤΥΠΕΤ

"DACO"
ΗΛΕΚΤΡΙΚΩΝ ΥΠΟΛΟΓΙΣΤΩΝ
ΣΠΟΥΔΑΙ ΠΡΟΓΡΑΜΜΑΤΙΣΤΩΝ
ΑΚΑΔΗΜΙΑΣ 47 (& ΣΙΝΑ)
ΤΗΛ. 613.224 — 623.317

ΚΑΝΟΝΙΣΜΟΣ ΤΟΥ ΤΑΜΕΙΟΥ ΣΥΝΤΑΞΕΩΝ ΤΟΥ ΠΡΟΣΩΠΙΚΟΥ ΤΗΣ ΤΡΑΠΕΖΗΣ (ΠΡΩΗΝ) ΕΘΝΙΚΗΣ

('Ως ἰσχύει νῦν κωδικοποιημένος μετὰ τὰς ἐπελθούσας τροποποιήσεις τῶν διατάξεων αὐτοῦ ὑπὸ τῆς ὑπ' ἀριθ. 75358)Σ 543)12.9.67 ἀποφάσεως τοῦ κ. 'Υπουργοῦ 'Εργασίας ἐν Φ.Ε.Κ. 571 τεῦχος Β' τῆς 18 9.67)

ΑΡΘΡΟΝ 1

Σύστασις καὶ Σκοπὸς τοῦ Ταμείου

1. Συνιστᾶται ἐν 'Αθήναις ἐν τῷ Κεντρικῷ Καταστήματι τῆς 'Εθνικῆς Τραπέζης τῆς 'Ελλάδος εἰδικὸν Ταμεῖον ὑπὸ τὸν τίτλον «Ταμεῖον Συντάξεων τοῦ Προσωπικοῦ τῆς Τραπέζης (πρώην) 'Εθνικῆς», ἀποτελοῦν ἴδιον Νομικὸν Πρόσωπον καὶ διοικούμενον παρὰ πενταμελοῦς Διοικητικοῦ Συμβουλίου, ἀπαρτιζομένου: α) 'Εκ τοῦ Διοικητοῦ ἢ 'Υποδιοικητοῦ τῆς 'Εθνικῆς Τραπέζης τῆς 'Ελλάδος, ὡς Προέδρου, τοῦ ἀναπληρωτοῦ του, ὁριζομένου ὑπὸ τῆς Διοικήσεως τῆς Τραπέζης. 'Εν ἐλλείψει ἀπουσίᾳ ἢ κωλύματι τοῦ Προέδρου προεδρεύει ὁ ἀναπληρωτὴς αὐτοῦ, β) 'Εξ ἑνὸς (1) ἀνωτάτου ἢ ἀνωτέρου ὑπαλλήλου τοῦ 'Υπουργείου 'Εργασίας, γ) 'Εκ δύο (2) μελῶν ἐκ τῆς τάξεως τῶν ἠσφαλισμένων, δ) 'Εξ ἑνὸς (1) μέλους ἐκ τῆς τάξεως τῶν συνταξιούχων.

2. Ἅπαντα τὰ μέλη τοῦ Συμβουλίου, πλὴν τοῦ λόγῳ θέσεως, διορίζονται μετ' ἰσαρίθμων ἀναπληρωτῶν αὐτῶν, ἐχόντων τὰς ἰδιότητας τῶν ἀναπληρουμένων δι' ἀποφάσεως τοῦ 'Υπουργοῦ 'Εργασίας δημοσιευομένης εἰς τὴν 'Εφημερίδα τῆς Κυβερνήσεως ἐπὶ τριετεῖ θητείᾳ, ἀρχομένη ἀπὸ τῆς ἐκδόσεως τῆς περὶ συγκροτήσεως τοῦ Δ.Σ. ἀποφάσεως. Τὰ ἐξ ἠσφαλισμένων μέλη καὶ οἱ ἀναπληρωταὶ τούτων λαμβάνονται ἐκ πίνακος περιλαμβάνοντος διπλάσιον ἀριθμὸν ὑποψηφίων (τακτικῶν καὶ ἀναπληρωματικῶν), ὑποβαλλομένων εἴτε παρὰ τῆς Γ.Σ.Ε.Ε., εἴτε ὑπὸ τῶν οἰκείων 'Εργατικῶν Κέντρων, εἴτε ὑπὸ τῶν οἰκείων 'Εργατοϋπαλληλικῶν ἢ ἄλλων κατὰ κλάδον 'Οργανώσεων τῶν παρὰ τῷ Ταμείῳ ἠσφαλισμένων ἐντὸς 5 ἡμερῶν ἀφ' ἧς ζητηθῶσι παρὰ τοῦ 'Υπουργείου 'Εργασίας. 'Εν περιπτώσει μὴ ἐγκαίρου ὑποβολῆς τῶν ἀνωτέρω πινάκων ὁ 'Υπουργὸς 'Εργασίας προβαίνει εἰς τὸν διορισμὸν τῶν ἀντιπροσώπων τῶν ἠσφαλισμένων καὶ ἐργοδοτῶν κατὰ τὴν κρίσιν του.

Τὸ Δ.Σ. ἐκλέγει εἰς τὴν πρώτην αὐτοῦ συνεδρίασιν μεταξὺ τῶν μελῶν αὐτοῦ ἕνα 'Αντιπρόεδρον διὰ μυστικῆς ψηφοφορίας τῶν παρόντων μελῶν αὐτοῦ. 'Ο 'Αντιπρόεδρος διατηρεῖ τὸ ἀξίωμα αὐτοῦ ἐφ' ὅσον διατηρεῖ τὴν ἰδιότητα τοῦ μέλους.

3. Χρέη Γραμματέως τοῦ Δ.Σ. τοῦ Ταμείου ἐκτελεῖ εἷς τῶν ὑπαλλήλων τοῦ Ταμείου, ὁριζόμενος μετὰ τοῦ ἀναπληρωτοῦ του δι' ἀποφάσεως τούτου.

4. Τὸ Δ.Σ. εὑρίσκεται ἐν ἀπαρτίᾳ παρόντος τοῦ ἡμίσεως τοῦ ἀριθμοῦ τῶν μελῶν αὐτοῦ, ἐν οἷς ὁ Πρόεδρος, ἢ ὁ Προεδρεύων πλέον ἑνὸς καὶ λαμβάνει ἀποφάσεις διὰ τῆς ἀπολύτου πλειοψηφίας τῶν παρόντων αὐτοῦ, ἐν ἰσοψηφίᾳ νικώσης τῆς ψήφου τοῦ Προέδρου.

'Εν περιπτώσει θανάτου ἢ ἐκπτώσεως μέλους τινός, λόγῳ τῆς ἀπωλείας τῆς ἰδιότητος ὑφ' ἣν διωρίσθη, τὸ Δ.Σ. θεωρεῖται ἐν νομίμῳ συνθέσει μέχρι τοῦ διορισμοῦ τοῦ ἀντικαταστάτου του καὶ διὰ χρονικὸν διάστημα οὐχὶ πλέον τοῦ διμήνου, ἐφ ὅσον διὰ τῶν λοιπῶν μελῶν αὐτοῦ τακτικῶν καὶ ἀναπληρωματικῶν δύναται νὰ ἐπιτευχθῇ ἀπαρτία.

(Ἄρθρ. 2 καὶ 5 Ν.Δ. 2626)1953, ἄρθρ. 3 παρ. 2 Ν. 4052)1960, Υ.Α. Συντονισμοῦ καὶ 'Εργασίας 59605)7.6.1967, 105301)6168)15.9.1967.

ΑΡΘΡΟΝ 2

Σκοπὸς τοῦ Ταμείου εἶναι ἡ παροχὴ μηνιαίας συντάξεως εἰς τοὺς ἐκ τῆς ὑπηρεσίας των ἀποχωροῦντας ἠσφαλισμένους ἢ εἰς τὰς οἰκογενείας αὐτῶν, κατὰ τὰς διατάξεις τῶν ἄρθρων 7 καὶ 8 τοῦ παρόντος Κανονισμοῦ.

(Υ.Α. 42461)27.6.32 Φ.Ε.Κ. 184)28.6.32, Υ. Α. 75358)Σ 543)12.9.1967 Φ.Ε.Κ. 571 Β)18.9. 1967).

ΑΡΘΡΟΝ 3

Καθήκοντα καὶ δικαιώματα Δ. Συμβουλίου

1. Τὸ Διοικητικὸν Συμβούλιον τοῦ Ταμείου:

α) Διοικεῖ τὸ Ταμεῖον καὶ διαχειρίζεται τὴν κινητὴν καὶ ἀκίνητον περιουσίαν αὐτοῦ, ἐπιτηρεῖ τὴν ὑπὸ τῆς 'Υπηρεσίας τοῦ Ταμείου τήρησιν τῶν μητρώων τῶν ἠσφαλισμένων καὶ συνταξιούχων, ἐξελέγχει τὰς αἰτήσεις καὶ κρίνει τὰς προϋποθέσεις περὶ ἀπονομῆς συντάξεων καὶ ἐπιστροφῶν εἰσφορῶν, καθορίζει τὸ ποσὸν συμφώνως πρὸς τὰς διατάξεις τοῦ παρόντος καὶ ἐντέλλεται τὴν πληρωμὴν αὐτοῦ, ὡς καὶ πάσης ἄλλης δαπάνης σχετιζομένης πρὸς τὴν ὑπηρεσίαν αὐτοῦ.

β) 'Ορίζει διὰ πράξεώς του, ἐκ τῶν παρὰ τῷ Ταμείῳ ὑπηρετούντων ὀργάνων, τὸν Διευθυντὴν τοῦ Ταμείου καὶ τὸν ἀναπληρωτὴν αὐτοῦ καὶ καθορίζει τὰς ἁρμοδιότητας αὐτοῦ.

2) Τὸ Διοικητικὸν Συμβούλιον συνεδριάζει τακτικῶς ἅπαξ τοῦ μηνός, ἐκτάκτως δὲ ὁσάκις ἤθελε κληθῇ ὑπὸ τοῦ Προέδρου ἢ τῇ ἐγγράφῳ πρὸς αὐτὸν αἰτήσει τριῶν μελῶν τοῦ Διοικητικοῦ Συμβουλίου, ἐν ᾗ δέον νὰ ἀναγράφηται καὶ τὸ συζητητέον θέμα.

3. Κατὰ τὰς συνεδριάσεις τοῦ Συμβουλίου παρίσταται, ἄνευ ψήφου, καὶ ὁ Διευθυντὴς τοῦ Ταμείου, ἢ ὁ ἀναπληρωτής του, εἰσηγούμενος τὰ πρὸς συζήτησιν θέματα.

4. Αἱ συνεδριάσεις τοῦ Διοικ. Συμβουλίου δὲν εἶναι δημόσιαι. Περίληψις τῶν γενομένων συζητήσεων καὶ τῶν ληφθεισῶν ἀποφάσεων δύναται νὰ δίδηται μόνον ἀποφάσει τοῦ Διοικ. Συμβουλίου.

5. 'Απαγορεύεται ἡ δημοσίευσις ὁλοκλήρων τῶν πρακτικῶν τῶν συνεδριάσεων ἄνευ εἰδικῆς ἀποφάσεως τοῦ Διοικ. Συμβουλίου. 'Αντίγραφα τμήματος ἢ ὁλοκλήρων τῶν πρακτικῶν δύνανται νὰ χορηγηθῶσι μόνον μετ' ἀπόφασιν τοῦ Διοικ. Συμβουλίου.

6. 'Απαγορεύεται ἐπίσης εἰς τὰ μέλη ἡ ἀνακοίνωσις τῶν ἐν τῷ Δ.Σ. διαμειφθέντων πλὴν ἐὰν χορηγηθῇ εἰδικῶς πρὸς τοῦτο ἄδεια τοῦ Δ.Σ.

7. Αἱ περὶ προσωπικῶν ζητημάτων καὶ τοποθετήσεων κεφαλαίων συζητήσεις θεωροῦνται πάντοτε ἐμπιστευτικαὶ καὶ συνεπῶς οὐδεμία ἐπ' αὐτῶν ἐπιτρέπεται ἀνακοίνωσις ἐκ μέρους τῶν μελῶν τοῦ Δ.Σ. Τὸ Δ.Σ. δύναται νὰ χαρακτηρίσῃ καὶ ἕτερα θέματα ὡς ἐμπιστευτικά.

(Υ.Α. 42461)27.6.32 Φ.Ε.Κ. 184)28.6.32, Υ. Α. 42616)Σ 1462)55)14.10.55 Φ.Ε.Κ. 196)19. 11.55 Τεῦχος Β΄ Υ.Α. 75358)Σ 573)12.9.67 Φ.Ε. Κ. 571 Β΄)18.9.67).

ΑΡΘΡΟΝ 4

'Εκπροσώπησις τοῦ Ταμείου

'Ο Πρόεδρος καὶ τούτου κωλυομένου, ὁ ἀναπληρωτὴς αὐτοῦ καὶ τούτου κωλυομένου, ὁ 'Αντιπρόεδρος, ἐπιμελεῖται τῆς ἐκτελέσεως τῶν ἀποφάσεων τοῦ Διοικ. Συμβουλίου καὶ τῆς ἐν γένει εὐρύθμου λειτουργίας τοῦ Ταμείου ἢ καὶ ἄλλων ὀργάνων, ὁριζομένων ὑπὸ τοῦ Διοικ. Συμβουλίου τοῦ Ταμείου ἀνταποκρίνεται δὲ μετὰ πάσης 'Αρχῆς διὰ τὰ ἔργα τοῦ Ταμείου, ἐκπροσωπῶν αὐτό, συμφώνως πρὸς τὰς ἑκάστοτε ἀποφάσεις τοῦ Διοικ. Συμβουλίου, ἐνώπιον τοῦ Δικαστηρίου καὶ πάσης ἄλλης 'Αρχῆς καὶ διορίζει πρὸς τοῦτο τοὺς ἀναγκαίους πληρεξουσίους Δικηγόρους (Υ.Α. 29210)2421)16.8. 1946 Φ.Ε.Κ. 141)1946).

Τὸ Διοικ. Συμβούλιον δύναται διὰ τὴν ἐνώπιον τῶν Δικαστηρίων ἐκπροσώπησίν του ἢ τὴν ὑπογραφὴν συμβάσεων, νὰ ὁρίζῃ καὶ ἕτερον μέλος αὐτοῦ ἢ τὸν Διευθυντὴν τοῦ Ταμείου.

(Υ.Α. 75358)Σ 543)12.9.67 Φ.Ε.Κ. 571 Β΄ 18.9.1967).

ΑΡΘΡΟΝ 5

Πόροι

Πόροι τοῦ Ταμείου εἰσὶν οἱ ἀκόλουθοι:

α) 6% (ἓξ τοῖς ἑκατὸν) ἐπὶ τῶν πάσης φύσεως τακτικῶν καὶ ἐκτάκτων ἀποδοχῶν παντὸς ἠσφαλισμένου (ἐκ βασικοῦ μισθοῦ, προσαυξήσεων παραμονῆς ἐν τῷ βαθμῷ, ἐπιδομάτων πολυετοῦς ὑπηρεσίας, γάμου καὶ τέκνων, θέσεως, τεχνικοῦ ἢ οἱουδήποτε ἑτέρου ἐπιδόματος, ἐξόδων παραστάσεως, ἐκτάκτου ἀμοιβῆς ὑπερωριακῆς ἐργασίας, ἐπιδόματος ἀδείας, δώρων καὶ πάσης ἑτέρας παροχῆς, πλὴν τῶν ἀνωτέρω ἐνδεικτικῶς ἀναφερομένων).

β) 'Ολόκληροι αἱ ἀποδοχαὶ τῶν δύο πρώτων μηνῶν παντὸς ἀπὸ τῆς ἰσχύος τοῦ παρόντος Κανονισμοῦ κατὰ πρῶτον διοριζομένου ἢ 2½ μηνῶν, ἐὰν ὁ διοριζόμενος εἶναι ἔγγαμος (περιλαμβανομένων τῶν ἐν χηρείᾳ ἢ διαζεύξει). 'Η καταβολὴ αὕτη δύναται νὰ μερισθῇ ἐπὶ μισθοῦ 24 μηνῶν.

γ) 'Η τοῦ πρώτου ὁλοκλήρου μηνὸς συνολικὴ αὔξησις τῶν ἀποδοχῶν ἐκ προαγωγῆς, ἐκ προσαυξήσεως παραμονῆς ἐν τῷ αὐτῷ βαθμῷ καὶ ἐπιδόματος πολυετοῦς ὑπηρεσίας παντὸς ἠσφαλισμένου.

(Υ.Α. 42461)27.6.32 Φ.Ε.Κ. 184)286)1932 Υ.Α. 75358)Σ 543)12.9.67 Φ.Ε.Κ. 571 Β΄)18.9. 67).

δ) 'Εφ' ἅπαξ εἰσφορὰ τῶν εἰς γάμον ἐρχομένων ἠσφαλισμένων, ὁριζομένη πρὸς 50% τῶν εἰς εἰσφορὰν ὑπὲρ τοῦ Ταμείου ὑποκειμένων ἀποδοχῶν τοῦ μηνός, τοῦ ἑπομένου τῆς τελέσεως τοῦ γάμου. 'Η σθῇ εἰς 12 μηνιαίας δόσεις. Εἰς περίπτωσιν μὴ καταβολὴ τῆς ὡς ἄνω εἰσφορᾶς δύναται νὰ μεριέγκαίρου καταβολῆς, ἡ ἐν λόγῳ εἰσφορὰ ὑπολογίζεται ἐπὶ τῶν ὡς ἄνω ἀποδοχῶν τῆς χρονολογίας ἐξοφλήσεώς της καὶ ἐντόκως πρὸς 5%. 'Εν τελέσει δευτέρου ἢ τρίτου γάμου δὲν καταβάλλεται εἰσφορὰ ἐφ' ὅσον κατεβλήθη τοιαύτη κατὰ τὴν τέλεσιν τοῦ προηγουμένου γάμου.

(Υ.Α. 28149)Σ 726)28.5.1953 Φ.Ε.Κ. Β΄ 138)1953, Υ.Α. 75358)Σ 543)1967 Φ.Ε.Κ. 571 Β΄)67).

ε) Τὰ ἐπιβαλλόμενα ὑπὸ τῆς Τραπέζης πειθαρχικὰ πρόστιμα.

στ) 'Ο τόκος τῶν κεφαλαίων καὶ τὰ εἰσοδήματα πάσης ἄλλης περιουσίας τοῦ Ταμείου.

ζ) Συνεισφοραὶ τῆς Τραπέζης μὴ δυνάμεναι ἐν οὐδεμιᾷ περιπτώσει νὰ ὦσιν μικρότεραι τοῦ συνόλου τῶν ἐτησίων εἰσφορῶν τῶν ἠσφαλισμένων. Διὰ τὸ χρονικὸν διάστημα ἀπὸ 1.7.59 καὶ ἐπὶ πενταετίαν ἡ συνεισφορὰ τῆς Τραπέζης ἐπὶ τοῦ συνόλου τῶν κατὰ τὴν παρ. α΄ τοῦ παρόντος ἄρθρου ἀποδοχῶν τῶν ἠσφαλισμένων ὁρίζεται εἰς 10%' 'Η κατὰ τὴν παροῦσαν παράγραφον συνεισφορὰ τῆς Τραπέζης ἐπὶ τοῦ συνόλου τῶν, κατὰ τὴν παρ. α΄ τοῦ παρόντος ἄρθρου, ἀποδοχῶν τῶν ἠσφαλισμένων ἐκ 10% καταβάλλεται ἐπὶ μίαν εἰσέτι πενταετίαν ἀρχομένην ἀπὸ 1.7.1964 (Υ.Α. 59336)Δ 730)3.10.59 Φ.Ε.Κ. 362)1959, Υ.Α. 75358)67, Φ.Ε. Κ. 517 Β΄)18.9.1967).

η) 'Εφ' ἅπαξ καταβολὴ παντὸς συνταξιούχου ἐρχομένου εἰς γάμον, ὁριζομένη εἰς δύο μηνιαίας αὐτοῦ συντάξεις, ἐφ' ὅσον ἤθελεν ἐξοφληθῇ ἢ ἤθελε γίνει ἔναρξις καταβολῆς εἰς τὸ Ταμεῖον τῶν δόσεων ἐντὸς ἔτους ἀπὸ τῆς τελέσεως γάμου, εἰς δύο δὲ καὶ ἡμίσειαν μηνιαίας αὐτοῦ συντάξεις ἐφ' ὅσον ἡ καταβολὴ ἐνεργεῖται μετὰ παρέλευσιν ἔτους ἀπὸ τῆς τελέσεως αὐτοῦ. 'Η κατὰ τὰ ἀνωτέρω εἰσφορᾶ, οὖσα ἀπαιτητὴ νομιμοτόκως ἀπὸ τοῦ ἑπομένου τῆς τελέσεως τοῦ γάμου μηνός, καταβάλλεται εἴτε ἐφ' ἅπαξ, εἴτε διὰ μηνιαίων δόσεων τριάκοντα ἓξ (36), κατ' ἀνώτατον ὅριον, καθοριζομένων δι' ἀποφάσεων τοῦ Δ.Σ. 'Εν τελέσει δευτέρου ἢ τρίτου γάμου δὲν καταβάλλεται εἰσφορὰ ἐφ' ὅσον κατεβλήθη τοιαύτη κατὰ τὴν τέλεσιν τοῦ προηγουμένου γάμου ὡς ἠσφαλισμένου ἢ συνταξιούχου. (Υ.Α. 32187)Σ 1049)1943 Υ.Α. 75.358)67 Φ.Ε.Κ. 571)67).

θ) Καθυστερούμεναι πέραν τοῦ διμήνου εἰσφοραί, περὶ ὧν αἱ παραγρ. α,β,γ καὶ ζ τοῦ παρόντος ἄρθρου, ὑπολογίζονται ἐπὶ τῇ βάσει τοῦ μισθολογίου τῆς ἡμέρας τῆς καταβολῆς.

ι) Διὰ τοὺς ἤδη ἐλθόντας εἰς γάμον συνταξιούχους μετὰ τὴν ἔξοδόν των ἐκ τῆς ὑπηρεσίας καὶ πρὸ τῆς δημοσιεύσεως τοῦ παρόντος αἱ προθεσμίαι διὰ τὴν καταβολὴν τῆς εἰσφορᾶς τοῦ ἀνωτέρω ἐδαφ. η΄ ἄρχονται ἀπὸ τῆς δημοσιεύσεως τοῦ παρόντος.

ια) Αἱ εἰσφοραὶ τῶν ἐδαφίων η΄ καὶ ι΄ τοῦ παρόντος ἄρθρου λογίζονται βάσει τῆς δικαιουμένης συντάξεως κατὰ τὴν ἡμέραν τῆς δηλώσεως. (Υ.Α. 75358)67 Φ.Ε.Κ. Β. 571)18.9.1967).

ΑΡΘΡΟΝ 6

'Ησφαλισμένοι

1. 'Ασφαλίζονται ὑποχρεωτικῶς παρὰ τῷ Ταμείῳ οἱ Διοικηταὶ καὶ 'Υποδιοικηταὶ τῆς 'Εθνικῆς Τραπέζης τῆς 'Ελλάδος καὶ πάντες οἱ ἀνήκοντες εἰς τὸ ὑπαλληλικὸν (κύριον καὶ βοηθητικὸν) καὶ ὑπηρετικὸν προσωπικὸν αὐτῆς, ἀπὸ τῆς ἡμέρας τοῦ διορισμοῦ των. 'Ασφαλίζονται ὑποχρεωτικῶς, ἐπὶ τούτοις, δικηγόροι ἢ Νομικοὶ Σύμβουλοι, οἱ παρέχοντες τὰς καθαρῶς νομικὰς ὑπηρεσίας των πρὸς τὴν Τράπεζαν, ὡς καὶ οἱ παρὰ τῷ Ταμείῳ τούτῳ καὶ τῷ Ταμείῳ Αὐτασφαλείας τοῦ Προσωπικοῦ τῆς Τραπέζης ὑπηρετοῦντες καὶ παρέχοντες τὰς ὡς ἄνω ὑπηρεσίας Νομικοὶ Σύμβουλοι καὶ δικηγόροι, ἐφ' ὅσον ἅπαντες οἱ ἀνωτέρω ἀμείβονται ἐπὶ παγίᾳ περιοδικῇ ἀμοιβῇ (ἐτησίᾳ ἢ μηνιαίᾳ κλπ.) οὐχὶ κατωτέρᾳ τῆς κατ' ἐφαρμογὴν τῆς παραγρ. 2 τοῦ ἄρθρου 92 τοῦ Ν.Δ. 3026)1914 ὁριζομένης ἀμοιβῆς διὰ τῶν ἐκδιδομένων ἀποφάσεων τοῦ 'Υπουργοῦ Δικαιοσύνης.

2. Δὲν ἀσφαλίζονται πρόσωπα παρέχοντα πρὸς τὴν Τράπεζαν ὑπηρεσίας ἢ ἐργασίαν ἐπ' εὐκαιρίᾳ καὶ οὐχὶ κατὰ κύριον ἐπάγγελμα (Υ.Α. 42461)27.6.32 Φ.Ε.Κ. 184)1932, Υ.Α. 75358) 1967 Φ.Ε.Κ. Β΄ 571)18.9.1967.

3. Δὲν ἀσφαλίζονται πρόσωπα ἀνήκοντα εἰς τὸ ὑπαλληλικὸν (κύριον καὶ βοηθητικὸν) καὶ ὑπηρετικὸν προσωπικόν. συμπεριλαμβανομένων καὶ τῶν δικηγόρων καὶ νομικῶν συμβούλων, ἐφ' ὅσον κατὰ τὴν ἡμέραν τοῦ διορισμοῦ των ἔχουσι συμπεπληρωμένον τὸ 45ον ἔτος τῆς ἡλικίας των. (Φ.Ε.Κ. 259)25.9.58 Β΄, Υ.Α. 75358)67 Φ.Ε.Κ. 571 Β΄)18.9.67).

4. 'Ο ἀνωτέρω χρονικὸς περιορισμὸς δὲν ἰσχύει διὰ τοὺς ἤδη ὑπηρετοῦντας δικηγόρους καὶ νομικοὺς συμβούλους τῶν ἐν παραγρ. 1 Ταμείων ὡς καὶ διὰ τοὺς ὑπηρετήσαντας ἐκ τῶν ὑπαλλήλων καὶ ὑπηρετικοῦ προσωπικοῦ, εἰς τὰ ἐν ἀλλοδαπῇ, ὑπὸ τὴν νομικὴν μορφὴν τῆς Πολιτείας ἐκείνης, λειτουργοῦντα 'Υποκαταστήματα τῆς 'Εθνικῆς Τραπέζης καὶ τῆς μετ' αὐτῆς συγχωνευθείσης Τραπέζης 'Αθηνῶν. (Υ.Α. 75358)67 Φ.Ε.Κ. 571 Β΄)18. 9.1967).

ΑΡΘΡΟΝ 7

Δικαίωμα συντάξεως

1. Δικαίωμα εἰς σύνταξιν ἔχει πᾶς ἠσφαλισμένος:

α) Μετὰ 30 ἐτῶν συντάξιμον ὑπηρεσίαν ἀσχέτως ἡλικίας.

β) Μετὰ 25 ἐτῶν συντάξιμον ὑπηρεσίαν, ἐφ' ὅσον ἔχει συμπεπληρωμένον τὸ 55ον ἔτος τῆς ἡλικίας του.

γ) Μετὰ 20 ἐτῶν συντάξιμον ὑπηρεσίαν, ἐφ' ὅσον ἔχει συμπεπληρωμένον τὸ 60ὸν ἔτος τῆς ἡλικίας του.

δ) Μετὰ 15 ἐτῶν συντάξιμον ὑπηρεσίαν, ἐν περιπτώσει ἀπολύσεως ἐκ τῆς ὑπηρεσίας ἕνεκα καταργήσεως θέσεως, ἢ ἐξ ἄλλων ὑπηρεσιακῶν λόγων. 'Επὶ ἀπολύσεως, μετὰ 15ετῆ συντάξιμον ὑπηρεσίαν, ἕνεκα καταχρήσεως, ὑπεξαιρέσεως, ἀπάτης, πλαστογραφίας, δὲν χορηγεῖται εἰς τὸν ἠσφαλισμένον σύνταξις. 'Εὰν ὅμως ὑπάρχουσι σύζυγος καὶ τέκνα, ἅτινα θὰ ἐδικαιοῦντο συντάξεως, κατὰ τοὺς ὅρους τοῦ ἄρθρου 8, καταβάλλεται αὐτοῖς ἡ σύνταξις, ἥτις θὰ τοῖς ἀπενέμετο εἰς περίπτωσιν θανάτου τοῦ ἠσφαλισμένου. (Υ.Α. 42461)27.6. 1932 Φ.Ε.Κ. 184)1932).

στ) Μετὰ 10 ἐτῶν συντάξιμον ὑπηρεσίαν ἐν περιπτώσει πλήρους ἀνικανότητος καὶ ἐφ' ὅσον διαρκεῖ ἡ ἀνικανότης αὕτη. (Υ.Α. 42461)27.6. 1932).

2. Οἱ Διοικηταὶ καὶ οἱ 'Υποδιοικηταὶ τῆς 'Εθνικῆς Τραπέζης τῆς 'Ελλάδος, ἐν περιπτώσει μὴ ἐπανεκλογῆς, μὴ ἐπαναδιορισμοῦ ἢ παραιτήσεώς των, δικαιοῦνται συντάξεως, ἐφ' ὅσον ἔχουσι συμπεπληρωμένην δεκαετῆ συντάξιμον ὑπηρεσίαν, εἰς ἣν συνυπολογίζονται καὶ τὰ τυχὸν προσμετρηθέντα αὐτοῖς ἔτη προγενεστέρας παρὰ τῇ 'Εθνικῇ Τραπέζῃ τῆς 'Ελλάδος ὑπηρεσίας. (Υ.Α. 1203)35 Φ.Ε.Κ. 272)35 Υ.Α. 75358)67 Φ.Ε.Κ. 571 Β) 1967).

3. Ἕνεκα ὑποβιβασμοῦ κατὰ βαθμόν, λόγῳ μεταβολῆς εἰς τὴν ὀργαν. σύνθεσιν τοῦ προσωπικοῦ παραίτησις ἐξομοιοῦται πρὸς τὴν λόγῳ καταργήσεως θέσεως ἀπόλυσιν, δικαιουμένου τοῦ ἠσφαλισμένου εἰς σύνταξιν ἐπὶ τῇ βάσει τῶν συνταξίμων ἀποδοχῶν τοῦ ἀνωτέρου μὲ τὸν ὁποῖον ὑπηρέτησε.

4. 'Εξαιρετικῶς διὰ τὸ θῆλυ προσωπικὸν τῆς Τραπέζης, τὰ ὅρια ἡλικίας καὶ ὑπηρεσίας πρὸς ἀπόλαυσιν τοῦ δικαιώματος συντάξεως, καθορίζονται ὡς ἑξῆς:

α) Μετὰ 25 ἐτῶν συντάξιμον ὑπηρεσίαν ἀσχέτως ἡλικίας καὶ

β) Μετὰ 20 ἐτῶν συντάξιμον ὑπηρεσίαν ἐφ' ὅσον ἔχουσι συμπεπληρωμένον τὸ 45ον ἔτος τῆς ἡλικίας των. (Υ.Α. 42461)27.6.1932 Φ.Ε.Κ. 184) 1932, Υ.Α. 75358)67 Φ.Ε.Κ. 571 Β)18.9.1964).

ΑΡΘΡΟΝ 8

Δικαίωμα συντάξεως δικαιοδόχων

1. Δικαίωμα εἰς σύνταξιν ἔχουν ἐπίσης ἐν περιπτώσει θανάτου ἠσφαλισμένου ἢ συνταξιούχου ὡς δικαιοδόχοι αὐτοῦ:

α) 'Η χήρα τοῦ μετὰ δεκαετῆ συντάξιμον ὑπηρεσίαν ἀποβιώσαντος ἠσφαλισμένου ἐφ' ὅσον συνεζεύχθη μετ' αὐτοῦ τρεῖς τοὐλάχιστον μῆνας πρὸ τοῦ θανάτου του.

β) 'Η χήρα τοῦ συνταξιούχου ἡ συζευχθεῖσα μετ' αὐτοῦ πρὸ τῆς ἐξόδου ἐκ τῆς ὑπηρεσίας, ἐφ' ὅσον ἔχει ἔγγαμον βίον ἑνὸς τοὐλάχιστον ἔτους πρὸ τοῦ θανάτου του, ὡς καὶ ἡ χήρα τοῦ συνταξιούχου ἡ συζευχθεῖσα μετ' αὐτοῦ μετὰ τὴν ἐκ τῆς ὑπηρεσίας ἔξοδόν του, ἐφ' ὅσον ἔχει συμπληρωμένον ἔγγαμον βίον δύο τουλάχιστον ἐτῶν πρὸ τοῦ θανάτου του. Οἱ ἀνωτέρω προβλεπόμενοι χρονικοὶ περιορισμοὶ τελέσεως τοῦ γάμου καὶ διαρκείας ἐγγάμου βίου, δὲν ἰσχύουσιν, ἐφ' ὅσον ὁ θάνατος τοῦ ἠσφαλισμένου ἢ συνταξιούχου ἐπῆλθε συνεπείᾳ βιαίου συμβάντος, ἢ ἐφ' ὅσον ἡ χήρα σύζυγος ἀπέκτησεν ἐκ τοῦ γάμου αὐτῆς τέκνον ἢ εὑρισκομένη ἐν κυοφορίᾳ ἀποκτήσῃ τέκνον. Κατὰ τὸ διάστημα τῆς κυοφορίας τίθεται ὑπὸ προσωρινὴν σύνταξιν ὁριστικοποιημένην ἅμα τῇ γεννήσει τοῦ τέκνου. 'Η χήρα ἀποκλείεται τοῦ κατὰ τὰ ἀνωτέρω δικαιώματος πρὸς σύνταξιν, ἐὰν δι' ὁριστικῆς ἀποφάσεως ἐκδοθείσης πρὸ τοῦ θανάτου τοῦ ἠσφαλισμένου ἢ συνταξιούχου, ἀπηγγέλθη διαζύγιον ὑπαιτιότητι αὐτῆς ἢ ἀμφοτέρων τῶν συζύγων, ἢ τὸ διαζύγιον ἀπηγγέλθη ὑπαιτιότητι τοῦ συζύγου της πλὴν δὲν ἐδικαιώθη διατροφῆς ἀπὸ τῆς ἐκδόσεως τῆς ὁριστικῆς περὶ διαζυγίου ἀποφάσεως συνεχῶς μέχρι τοῦ θανάτου αὐτοῦ.

γ) Τὰ νόμιμα ἢ νομιμοποίητα τέκνα τοῦ μετὰ δεκαετῆ συντάξιμον ὑπηρεσίαν ἀποβιώσαντος ἠσφαλισμένου ἢ συνταξιούχου, ἢ τὰ φυσικὰ τέκνα μητρὸς ἠσφαλισμένης ἢ συνταξιούχου, ἰδίῳ δικαίῳ, ἐξ ἰδίας ὑπηρεσίας παρὰ τῇ Τραπέζῃ, ἐὰν τὰ μὲν θήλεα εἶναι ἄγαμα καὶ μέχρι τῆς διὰ γάμου ἀποκαταστάσεώς των ὡς τοιούτου νοουμένου καὶ τοῦ κατὰ τὸ ἀλλοδαπὸν δίκαιον τελουμένου, τὰ δὲ ἄρρενα δὲν ἔχουσι μὲν συμπληρώσει τὸ 21ον ἔτος τῆς ἡλικίας των καὶ εἶναι ἄγαμα ἢ ἔχουσι μὲν συμπληρώσει τοῦτο, οὐχὶ δὲ καὶ τὸ 25ον ἔτος τῆς ἡλικίας των, ἄγαμα ὄντα ἐξακολουθοῦσι τακτικῶς τὰς σπουδὰς αὐτῶν εἰς ἀνεγνωρισμένας ὑπὸ τοῦ Κράτους Σχολὰς ἐν τῇ ἡμεδαπῇ ἢ εἰς ἀντιστοίχους Σχολὰς τῆς ἀλλοδαπῆς, ἢ ἀνεξαρτήτως ἡλικίας εἶναι ὁριστικῶς καὶ ἐξ ὁλοκλήρου ἀνίκανα δι' οἱανδήποτε ἐργασίαν κατὰ τὴν ἡμέραν τῆς συμπληρώσεως τοῦ 21ου ἔτους τῆς ἡλικίας των καὶ στεροῦνται ἐπαρκῶν πόρων πρὸς ἰδίαν αὐτῶν συντήρησιν ἢ ἀξιολόγου περιουσίας.

'Εν περιπτώσει λύσεως τοῦ γάμου διὰ διαζυγίου ἀποκλειστικῇ ὑπαιτιότητι τοῦ συζύγου, τὸ δικαίωμα ἀπολαβῆς τῆς συντάξεως ἀνακτᾶται ὑπὸ τῆς θυγατρὸς μετ' ἀπόφασιν τοῦ Διοικ. Συμβουλίου, ὑπὸ τὴν προϋπόθεσιν ὅτι ἡ περὶ διαζυγίου ἀγωγὴ ἠσκήθη ἐντὸς ἑνὸς ἔτους ἀπὸ τῆς τελέσεως τοῦ γάμου καὶ ἐφ' ὅσον αὕτη στερεῖται ἀξιολόγου περιουσίας. (Υ.Α. 32187)43 Φ.Ε.Κ. 150)1943, Υ. Α. 75358)67 Φ.Ε.Κ. 571 Β΄)1967).

δ) 'Υπὸ τὰς αὐτὰς ὡς ἄνω προϋποθέσεις ἀπονέμεται σύνταξις δι' ἀποφάσεως τοῦ Δ.Σ.:

αα) Εἰς νομικῶς ἀναγνωρισθέντα τέκνα τοῦ ἠσφαλισμένου ἢ συνταξιούχου καὶ

ββ) Εἰς υἱοθετηθέντα τέκνα αὐτοῦ, ὧν ἡ υἱοθεσία ἔλαβε χώραν πέντε τοὐλάχιστον ἔτη πρὸ τοῦ θανάτου αὐτοῦ καὶ ἐφ' ὅσον ταῦτα ἀναγνωρισμένα καὶ θετὰ) δὲν λαμβάνουν σύνταξιν παρὰ τοῦ Ταμείου τούτου, τοῦ Ι.Κ.Α. ἢ οἱουδήποτε ἑτέρου 'Ασφαλιστικοῦ 'Οργανισμοῦ ἢ τοῦ Δημοσίου. (Υ.Α. 75358)67 Φ.Ε.Κ. Β΄ 571)67).

ε) 'Η σύνταξις τῆς συμπληρωσάσης τὸ 21ον

ἔτος τῆς ἡλικίας της ἀγάμου θυγατρὸς ὡς καὶ τοῦ ἀνικάνου πρὸς ἐργασίαν υἱοῦ περικόπτεται καθ' ὅ ποσὸν οὗτοι κέκτηνται ὁμοῦ μετὰ τῆς συντάξεως εἰσόδημα, εἴτε ἐξ ἐργασίας αὐτῶν εἴτε ἐκ τακτικῆς ἀσφαλιστικῆς παροχῆς παρ' οἱουδήποτε καὶ πάσης φύσεως Ἀσφαλιστικοῦ Ὀργανισμοῦ κυρίας ἢ ἐπικουρικῆς ἀσφαλίσεως ἢ τοῦ Δημοσίου ἢ ἐκ πάσης πηγῆς περιουσιακῶν αὐτῶν στοιχείων ὑπερβαῖνον τὸν ἑκάστοτε βασικὸν μισθὸν τοῦ ἐν ἐνεργείᾳ Τμηματάρχου Α΄ τάξεως ἢ ἐν περιπτώσει καταργήσεως τοῦ βαθμοῦ τούτου, τὸν μισθὸν τοῦ ἀντιστοίχου βαθμοῦ. Ἡ σύνταξις τοῦ ἀνικάνου πρὸς ἐργασίαν τέκνου, διακόπτεται ἅμα τῇ ἀνακτήσει τῆς πρὸς ἐργασίαν ἱκανότητος αὐτοῦ. Ἡ πρὸς ἐργασίαν ἀνικανότης διαπιστοῦται συμφώνως πρὸς τὸ ἄρθρον 19 τοῦ παρόντος Κανονισμοῦ. Μετὰ τῆς χήρας συζύγου καὶ τῶν τέκνων εἰς τὰς ἀνωτέρω περιπτώσεις τῶν ἐδαφίων α΄, β΄, γ΄, δ΄ καὶ τοῦ παρόντος συντρέχει πάντοτε καὶ ἡ μήτηρ τοῦ ἠσφαλισμένου ἢ συνταξιούχου ὑπὸ τοὺς ὅρους καὶ περιορισμοὺς τοῦ ἑπομένου ἐδαφίου.

στ) Ἐλλείψει τῶν ἀνωτέρω κατὰ τὴν ἡμέραν τοῦ θανάτου τοῦ ἠσφαλισμένου ἢ συνταξιούχου, ὁ ἀνίκανος πρὸς ἐργασίαν πατὴρ ἢ ὁ πατὴρ ὁ ὑπερβὰς τὸ 60ὸν ἔτος τῆς ἡλικίας του καὶ ἡ μήτηρ τοῦ μετὰ 10ετῆ συντάξιμον ὑπηρεσίαν ἀποβιώσαντος ἠσφαλισμένου ἢ συνταξιούχου ἐφ' ὅσον οὗτοι ἀποδεδειγμένως συνετηροῦντο κυρίως ὑπ' αὐτοῦ. Ἡ σύνταξις τούτων περικόπτεται καθ' ὅ ποσὸν κέκτηνται εἰσόδημα ὁμοῦ μετὰ τῆς συντάξεως καὶ ἀναστέλλεται συμφώνως πρὸς τοὺς ὅρους τῆς ἐφαρμοζομένης ἐξ ὁλοκλήρου καὶ ἐν προκειμένῳ ἀνωτέρω διατάξεως τοῦ ἐδαφίου ε΄ τοῦ παρόντος ἄρθρου. (Υ.Α. 28149)1953 Φ.Ε.Κ. 138)1953, Υ.Α. 75358)67 Φ.Ε.Κ. 571).

ζ) Ἐλλείψει τῶν ἀνωτέρω κατὰ τὴν ἡμέραν τοῦ θανάτου τοῦ ἠσφαλισμένου ἢ συνταξιούχου τοῦ μὴ καταλιπόντος ἰδίαν οἰκογένειαν ἢ ἐκλειψάσης ταύτης πρὸ τοῦ θανάτου αὐτοῦ, καὶ ὑπὸ τοὺς κάτωθι ὅρους καὶ περιορισμοὺς δικαιοῦνται ὡσαύτως συντάξεως, ὡς δικαιοδόχοι τοῦ μετὰ 10ετῆ συντάξιμον ὑπηρεσίαν ἀποβιώσαντος ἠσφαλισμένου ἢ συνταξιούχου:

αα) Οἱ ἐκ νομίμου γάμου ἄγαμοι ἀδελφοί, μέχρι τῆς συμπληρώσεως τοῦ 18ου ἔτους ἢ τοῦ εἰκοστοῦ πρώτου (21) ἔτους τῆς ἡλικίας των ἐφ' ὅσον συνεχίζουν τὰς σπουδάς των ἢ οἱ συμπληρώσαντες μὲν τοῦτο, ἀλλ' ὁριστικῶς καὶ ἐξ ὁλοκλήρου ἀνίκανοι δι' οἱανδήποτε ἐργασίαν καὶ

ββ) Αἱ ἐκ νομίμου γάμου ἄγαμοι ἀδελφοί. Οἱ δικαιοδόχοι τῶν περιπτώσεων τοῦ παρόντος ἐδαφίου ζ΄ δικαιοῦνται συντάξεως ἐφ' ὅσον κατὰ τὴν ἡμέραν τοῦ θανάτου τοῦ ἠσφαλισμένου ἢ συνταξιούχου ἀποδεδειγμένως συνετηροῦντο κυρίως ὑπ' αὐτοῦ καὶ στεροῦνται ἀξιολόγου περιουσίας.

Ἡ σύνταξις τούτων διακόπτεται ἅμα τῇ τελέσει γάμου κατὰ τὸ ἡμεδαπὸν ἢ ἀλλοδαπὸν δίκαιον, περικόπτεται δὲ καθ' ὅ ποσὸν κέκτηται ἕκαστος δικαιοδόχος εἰσόδημα ὁμοῦ μετὰ τῆς συντάξεως ὑπερβαῖνον τὸν ἑκάστοτε βασικὸν μισθὸν τοῦ Ὑπολογιστοῦ Α΄ ἢ ἐλλείψει τούτου τοῦ ἀντιστοίχου βαθμοῦ, ἀναστέλλεται δὲ συμφώνως πρὸς τοὺς ὅρους τῆς διατάξεως τοῦ ἐδαφ. ε΄ τῆς παρούσης παραγράφου.

2. Παραίτησις δικαιοδόχου ἀπὸ συντάξεως οἱασδήποτε ἑτέρας πηγῆς ἢ ἐξ οἱουδήποτε ἄλλου ἐσόδου ἢ ἠθελημένη ἐνέργεια πρὸς μείωσιν τῶν ἐκ πάσης πηγῆς ἐσόδων του ἢ τῶν περιουσιακῶν αὐτοῦ στοιχείων περὶ ὧν τὸ παρὸν ἄρθρον, οὐδὲν δικαίωμα ὑπὲρ αὐτοῦ δημιουργεῖ εἰς βάρος τοῦ Ταμείου. Πρὸς ἀπονομὴν ἢ διακοπὴν συντάξεως ἢ καθορισμὸν τοῦ ὕψους αὐτῆς ἢ τοῦ περικοπτομένου μέρους αὐτῆς λογίζονται ὡς ὑφιστάμενα τὰ σκοπίμως μειωθέντα περιουσιακὰ στοιχεῖα καὶ ὡς πραγματοποιούμενα εἰς τὸ ἀκέραιον τὰ ἔσοδα ἐξ ὧν παρητήθη ἢ ἅτινα δι' ἠθελημένης ἐνεργείας τοῦ δικαιούχου ἐμειώθησαν.

3. Διὰ τὴν ἐφαρμογὴν τῶν ἀνωτέρω διατάξεων ἢ πρὸς περικοπὴν ἢ ἀναστολὴν τῆς συντάξεως ἀναθεώρησις τοῦ συνταξιοδοτικοῦ φακέλλου θὰ ἐνεργῆται βάσει τῶν οἰκονομικῶν δεδομένων τῆς 1ης Ἰανουαρίου ἑκάστου ἔτους.

4. Αἱ διατάξεις τοῦ παρόντος ἄρθρου ἐφαρμόζονται καὶ ἐπὶ τῶν πρὸ τῆς ἰσχύος αὐτοῦ ἐπελθουσῶν ἀσφαλιστικῶν περιπτώσεων. Δικαίωμα συνταξιοδοτήσεως ἢ ἀναθεωρήσεως συντάξεως πρὸς ἀπόκτησιν διαφορᾶς αὐξήσεως, παρεχόμενον τὸ πρῶτον ὑπὸ τῶν διατάξεων τοῦ παρόντος ἄρθρου, γεννᾶται μόνον ἀπὸ τῆς ἰσχύος αὐτοῦ καὶ ἐφεξῆς, ἀποκλειομένης ἀπολύτως πάσης ἀναδρομικῆς καταβολῆς οἱουδήποτε ποσοῦ. Περικοπὴ ἢ μείωσις ἢ ἀπώλεια, κατ' ἐφαρμογὴν τοῦ παρόντος ἄρθρου, τῆς ἤδη ἀπονεμηθείσης καὶ καταβαλλομένης πρὸ τῆς ἰσχύος αὐτοῦ συντάξεως, ἀποκλείεται. Τὸ οὕτω καταβαλλόμενον ποσόν, πρὸ τῆς ἐνάρξεως ἰσχύος τοῦ ἄρθρου τούτου, θὰ ἐξακολουθήση παρεχόμενον ἐφ' ὅσον θὰ εἶναι μεῖζον τοῦ κατὰ τὰς διατάξεις τούτου, καθοριζομένου ποσοῦ καταβολῆς. (Υ.Α. 75358)67 Φ.Ε.Κ. 571 Β΄)189)1967).

ΑΡΘΡΟΝ 9

Συντάξεις ἐξαιρετικῶν περιπτώσεων

1. Ἐν περιπτώσει καθ' ἣν πρὸ τῆς συμπληρώσεως 10 ἐτοῦς ὑπηρεσίας, ἀλλὰ μετὰ τὴν συμπλήρωσιν 3ετοῦς τοιαύτης, ἠσφαλισμένος τις ἤθελε περιέλθει εἰς ὁλοκληρωτικὴν ἀνικανότητα, τὸ Διοικ. Συμβούλιον τοῦ Ταμείου, ἐκτιμῶν τὰς ἰδιαιτέρας συνθήκας τοῦ ἠσφαλισμένου, δύναται νὰ ὁρίσῃ ὑπὲρ αὐτοῦ σύνταξιν ἀνάλογον πρὸς τὸν βαθμὸν καὶ τὰ ἔτη ὑπηρεσίας του, ὡς καὶ πρὸς τὴν ὅλην αὐτοῦ οἰκογενειακὴν κατάστασιν.

Ἡ οὕτω παρεχομένη σύνταξις δὲν δύναται νὰ ὑπερβαίνῃ τὰ 30)100 τῶν συνταξίμων ἀποδοχῶν τοῦ ἰσφαλισμένου. (Υ.Α. 42461)27.6.1932 Φ.Ε.Κ. 184)1932).

2. Ὑπὸ τὰς προϋποθέσεις τοῦ προηγουμένου ἐδαφίου, τὸ Διοικητικὸν Συμβούλιον δύναται νὰ καθορίσῃ σύνταξιν καὶ ὑπὲρ χήρας καὶ τῶν ὀρφανῶν ἀποβιώσαντος ἠσφαλισμένου ἢ συνταξιούχου, πρὸ τῆς συμπληρώσεως δεκαετοῦς ὑπηρεσίας καὶ μετὰ τὴν συμπλήρωσιν τριετοῦς τοιαύτης. Ἡ σύνταξις αὕτη κανονισθήσεται, ὑπὸ τὰς προϋποθέσεις τοῦ ἄρθρου 8, ἐπὶ τῇ βάσει συντάξεως μὴ δυναμένης ἐπίσης νὰ ὑπερβῇ τὰ 30)100 τῶν συνταξίμων ἀποδοχῶν τοῦ ἀποβιώσαντος. (Υ.Α. 2838)5.2.1943 Φ.Ε.Κ. 41)1943).

3. Ὑπὸ τὰς αὐτὰς ὡς ἄνω προϋποθέσεις τὸ Διοικ. Συμβούλιον δύναται νὰ ἀπονείμῃ σύνταξιν, εἰς δικαιοδόχους κατὰ τὸ ἄρθρον 8, παραγρ. 1 ἐδαφ. α΄ ἕως στ΄ τοῦ παρόντος, ἠσφαλισμένων φονευθέντων κατὰ τὸν πόλεμον 1940—1945 ἢ ὑπὸ τοῦ στρατοῦ κατοχῆς ἢ συνεπείᾳ τῶν πολεμικῶν γεγονότων κατὰ τὴν περίοδον 1941 — 1950 καὶ μὴ συμπληρωσάντων 10ετῆ συντάξιμον ὑπηρεσίαν ἐν τῇ Τραπέζῃ καὶ μετὰ συμπλήρωσιν τριετοῦς τοιαύτης.

Δικαίωμα πρὸς κρίσιν ἀποκτῶσιν οἱ ὑποβάλλοντες σχετικὴν αἴτησιν ἐντὸς ἀνατρεπτικῆς προθεσμίας ἑξαμήνου ἀπὸ τῆς δημοσιεύσεως τοῦ παρόντος. (Υ.Α. 75358)67 Φ.Ε.Κ. 571 Β΄)18.9.1967).

ΑΡΘΡΟΝ 10

ΚΑΘΟΡΙΣΜΟΣ ΣΥΝΤΑΞΕΩΝ — ΓΕΝΙΚΑΙ ΔΙΑΤΑΞΕΙΣ

1. Συντάξεις δικαιούχων ἄρθρου 7 τοῦ Κανονισμοῦ

Ἡ σύνταξις τῶν κατὰ τὸ ἄρθρον 7 δικαιούχων καθορίζεται εἰς ποσοστὰ ἐπὶ τῶν συνταξίμων ἀποδοχῶν, ἀναλόγως τῶν συνταξίμων ἐτῶν, κατὰ τὰ κατωτέρω καθοριζόμενα:

2. Συντάξιμα ἔτη

Συντάξιμα ἔτη εἶναι τὰ ἔτη ἐμμίσθου ὑπηρεσίας αὐτῶν καὶ ἐφ' ὅσον διὰ ταῦτα εἶναι ἢ ἦσαν συμφώνως τῷ ἄρθρῳ 6 τοῦ παρόντος Κανονισμοῦ ἠσφαλισμένοι παρὰ τῷ Ταμείῳ ἢ παρὰ τῷ τέως Ταμείῳ Συντάξεων Προσωπικοῦ Τραπεζῶν Ἐθνικῆς, Κτηματικῆς καὶ Ἑλλάδος, προσηυξημένα κατὰ τὸν χρόνον τῆς προσμετρουμένης ὑπηρεσίας, βάσει ἑτέρων διατάξεων τοῦ παρόντος Κανονισμοῦ. (Υ.Α. 75358)67 Φ.Ε.Κ. 571 Β΄)1967).

3. Ποσοστὰ συντάξεων

Τὰ ποσοστὰ τῆς συντάξεως συνίστανται εἰς 2% δι' ἕκαστον συντάξιμον ἔτος μέχρι τοῦ 40οῦ ἔτους συμπεριλαμβανομένου, πέραν τοῦ ὁποίου, συμπληρουμένου συνολικοῦ ποσοστοῦ 80% τῶν συνταξίμων ἀποδοχῶν, οὐδεμία αὔξησις τῶν ὡς ἄνω ποσοστῶν ἐπέρχεται. (Υ.Α. 59336)Δ 730)3..10.1959 Φ.Ε.Κ. 362)1959).

4. Συντάξιμοι ἀποδοχαὶ

Ὡς συντάξιμοι ἀποδοχαὶ ἐκ τοῦ συνόλου τῶν πάσης φύσεως ἀποδοχῶν νοοῦνται ἀποκλειστικῶς καὶ μόνον:

α) Διὰ τοὺς ἐφεξῆς ἐξερχομένους καὶ τοὺς ἤδη πρὸ τῆς ἰσχύος τῆς παρούσης ἐξελθόντας ἐκ τῆς ὑπηρεσίας ὁ ἑκάστοτε βασικὸς μισθὸς τοῦ βαθμοῦ μὲ τὸν ὁποῖον ἐξῆλθον τῆς ὑπηρεσίας ἢ ὁ ἑκάστοτε βασικὸς μισθὸς προηγουμένου τινὸς βαθμοῦ, ὃν ἔφερον καὶ ἐφ' ὅσον οὗτος ὑφίστατο κατὰ τὴν ἔξοδόν των ἐκ τῆς ὑπηρεσίας καὶ μὲ τὸν ὁποῖον θὰ ἐμισθοδοτοῦντο ἐπὶ τῇ βάσει τοῦ ἰσχύοντος μισθολογίου (λαμβανομένου ὑπ' ὄψιν τοῦ ἀριθμοῦ τῶν προσαυξήσεων βαθμοῦ καὶ ἐπιδόματος πολυετοῦς ὑπηρεσίας κατὰ τὰ κατωτέρω), ἐκτὸς ἐὰν ὁ βαθμὸς ἀπενεμήθη κατὰ τὴν ἔξοδον ἐκ τῆς ὑπηρεσίας μετὰ τὴν συμπλήρωσιν τοῦ ἀπαιτουμένου κατὰ τὸν Ὀργανισμὸν τῆς Ὑπηρεσίας τῆς Τραπέζης χρόνου. Ὡς βασικὸς μισθὸς νοεῖται ὁ μισθὸς ἑκάστου βαθμοῦ ἐφ' οὗ ὑπολογίζονται αἱ προσαυξήσεις βαθμοῦ ὑπὸ τῆς Τραπέζης.

β) Τόσαι εἰς ἀριθμὸν προσαυξήσεις, λόγῳ παραμονῆς ἐν τῷ αὐτῷ βαθμῷ ὀνομαζόμεναι περαιτέρω προσαυξήσεις βαθμοῦ, ὅσαι εἶχον χορηγηθῆ εἰς τὸν ἠσφαλισμένον εἰς τὸν βαθμόν, ὁ βασικὸς μισθὸς τοῦ ὁποίου ἀποτελεῖ τὴν βάσιν τῆς συνταξιοδοτήσεως καὶ ἐφ' ὅσον βάσει τῶν προσαυξήσεων αὐτῶν ἐμισθοδοτεῖτο οὗτος πρὸ τῆς ἐξόδου του ἐκ τῆς ὑπηρεσίας καὶ ἐπὶ τῶν ὁποίων κατεβάλλοντο εἰσφοραὶ εἰς τὸ Ταμεῖον, ἐκτὸς ἂν αὗται ἀπενεμήθησαν κατὰ τὴν ἔξοδόν των ἐκ τῆς ὑπηρεσίας μετὰ τὴν συμπλήρωσιν τοῦ ἀπαιτουμένου κατὰ τὸν Ὀργανισμὸν τῆς Ὑπηρεσίας τῆς Τραπέζης χρόνου. Αἱ προσαυξήσεις βαθμοῦ ὑπολογίζονται μὲ τὰ ἑκάστοτε ἰσχύοντα ποσοστὰ ἐν τῇ Τραπέζῃ, ἐφ' ὅσον καὶ καθ' ἣν ἔκτασιν χορηγοῦνται, ἑκάστοτε ὑπὸ τῆς Τραπέζης, εἰς τοὺς ἐν ἐνεργῷ ὑπηρεσίᾳ ἠσφαλισμένους.

γ) Ἐπίδομα πολυετοῦς ὑπηρεσίας ὅπερ ὑπολογίζεται μὲ τὰ ἑκάστοτε ἰσχύοντα ποσοστὰ τοῦ ὑπὸ τῆς Τραπέζης χορηγουμένου ἀναλόγου ἐπιδόματος πολυετοῦς ὑπηρεσίας, ἐφ' ὅσον καὶ καθ' ἣν ἔκτασιν χορηγεῖται τοῦτο, ἑκάστοτε ὑπ' αὐτῆς, εἰς τοὺς ἐν ἐνεργῷ ὑπηρεσίᾳ ἠσφαλισμένους. Διὰ τὴν ἐξεύρεσιν τῶν ποσοστῶν τοῦ ἑκάστοτε ὑπολογιζομένου ἐπιδόματος πολυετοῦς ὑπηρεσίας, λαμβάνονται ὑπ' ὄψιν τὰ συμφώνως τῇ παραγράφῳ 2 τοῦ παρόντος ἄρθρου συντάξιμα ἔτη, ἐφαρμοζομένου ἐν προκειμένῳ τοῦ ἄρθρου 18 τοῦ παρόντος, ἡ δὲ συμφώνως πρὸς τοῦτο συμπλήρωσις τοῦ ὑπὸ τῆς Τραπέζης ὁριζομένου ἑκάστοτε ἀνωτάτου ὁρίου πρὸς καθορισμὸν τοῦ ποσοστοῦ πολυετίας, τοῦ παρ' αὐτῆς χορηγουμένου ἀναλόγου τοιούτου ἐπιδόματος εἰς τοὺς ἐν ἐνεργῷ ὑπηρεσίᾳ ἠσφαλισμένους θεωρεῖται πλήρης, χορηγουμένου εἰς τὸν δικαιοῦχον τοῦ ποσοστοῦ τῆς ἑπομένης ἀνωτέρας βαθμίδος τῆς κλίμακος τῆς ὑπ' αὐτῆς πρὸς τὸν σκοπὸν τοῦτον ἑκάστοτε καθοριζομένης, ἀντὶ τῶν στοιχείων πολυετοῦς ὑπηρεσίας κ.λ.π. τῶν λαμβανομένων ὑπ' ὄψιν ὑπ' αὐτῆς διὰ τὴν χορήγησιν τούτου εἰς τοὺς ἐν ἐνεργῷ ὑπηρεσίᾳ ἠσφαλισμένους.

δ) Ἕτερα ἐπιδόματα καὶ εἰδικώτερον τὸ κατ' ἔτος λαμβανόμενον ἐπίδομα ἀδείας παρὰ τῶν ἠσφαλισμένων, κατ' οὐδεμίαν περίπτωσιν δύνανται νὰ συμπεριληφθῶσιν εἰς τὰς κατὰ τὰ ἀνωτέρω συνταξίμους ἀποδοχὰς οὐδὲ λογίζονται ὡς συντάξιμοι ἀποδοχαί. (Υ.Α. 75358)1967 Φ.Ε.Κ. 571 Β΄)1967).

5. Συντάξεις δικαιούχων ἄρθρου 8 Κανονισμοῦ

Ἡ συνολικὴ σύνταξις τῶν δικαιούχων τοῦ ἄρ. 8 καθορίζεται ὡς ἕπεται: α) τῶν δικαιούχων τῶν περιπτώσεων α΄, β΄, γ΄, δ΄ καὶ ε΄ τῆς παραγρ. 1 τοῦ ἄρθρου 8 εἰς 60% ἐφ' ὅσον πρόκειται περὶ χήρας συζύγου καὶ 50% προκειμένου περὶ τέκνου, τῆς συντάξεως ἣν ἐλάμβανε ἢ εἶχε δικαίωμα νὰ λάβῃ ὁ ἠσφαλισμένος ἐὰν καθίστατο ἀνάπηρος κατὰ τὸν χρόνον τοῦ θανάτου του ἐφ' ὅσον πρόκειται περὶ ἑνὸς δικαιούχου, εἰς 80 δὲ ἑκατοστὰ ἐφ' ὅσον οἱ δικαιοῦχοι εἶναι δύο. Δι' ἕκαστον ἐπὶ πλέον δικαιοῦχον ἡ σύνταξις προσαυξάνεται κατὰ 5% τῆς συντάξεως τοῦ ἠσφαλισμένου μὴ δυναμένη πάντως νὰ ὑπερβῇ τὰ 95% αὐτῆς ὁσοιδήποτε καὶ ἂν ὦσιν οἱ δικαιοῦχοι, β) τῶν δικαιούχων τῶν περιπτώσεων στ΄ καὶ ζ΄ τῆς παραγράφου 1 τοῦ ἄρθρου 8 εἰς τὰ 40% τῆς συντάξεως, ἣν ἐλάμβανε ἢ εἶχε δικαίωμα νὰ λάβῃ ὁ ἠσφαλισμένος ἐφ' ὅσον πρόκειται περὶ ἑνὸς δικαιούχου. Δι' ἕκαστον ἐπὶ πλέον δικαιοῦχον ἡ σύνταξις προσαυξάνεται κατὰ 8% τῆς συντάξεως τοῦ ἠσφαλισμένου μὴ δυναμένη νὰ ὑπερβῇ τὰ 64% αὐτῆς ὁσοιδήποτε καὶ ἂν ὦσιν οἱ δικαιοῦχοι.

Ἐν ταῖς περιπτώσεσι τῶν ἐδαφίων α΄ καὶ β΄ τῆς παρούσης παραγράφου ἐκλιπόντος δικαιούχου τινος ἡ σύνταξις τῶν λοιπῶν ἐλαττοῦται κατὰ τὸ ἐν τῷ σχετικῷ ἐδαφίῳ ποσοστὸν προσαυξήσεως περιοριζομένη τελικῶς ἀναλόγως τῆς περιπτώσεως εἰς τὰ 60% ἢ 50% ἢ 40% τῆς συντάξεως τοῦ ἠσφαλισμένου ἐὰν ἀπομένῃ εἷς μόνον δικαιοῦχος. Εἰς περίπτωσιν συνταξιοδοτήσεως ἀπόρου μητρὸς ἠσφαλισμένου κατὰ τὸ ἐδάφιον ε΄ τῆς παραγρ. 1 τοῦ ἄρθρου 8 ἡ σύνταξίς της, ἐκλιπόντων τῶν λοιπῶν μεθ' ὧν συνέτρεχε δικαιοδόχων, θὰ περιορισθῇ εἰς τὸ 40% τῆς συντάξεως τοῦ συνταξιούχου ἢ ἠσφαλισμένου. (Υ.Α. 14263)1965 Φ.Ε.Κ. 152 Β΄) 1.3.1965).

6. Ἀναπροσαρμογὴ συντάξεων

Μεθ' ἑκάστην μεταβολὴν τοῦ μισθολογίου τοῦ ἐν ἐνεργείᾳ προσωπικοῦ τῆς Τραπέζης, ὅπερ ἀποτελεῖ τὴν βάσιν τοῦ ὑπολογισμοῦ τῶν συντάξεων, συμφώνως πρὸς τὰ εἰς τὰς προηγουμένας παραγράφους, ὁριζόμενα, τὸ Δ.Σ. προβαίνει εἰς ἀναπροσαρμογὴν τῶν ποσῶν τῶν συντάξεων μὴ δυναμένην νὰ ἰσχύσῃ πρὸ τῆς παρελεύσεως 3μήνου ἀπὸ τῆς χορηγήσεως τῆς αὐξήσεως τῶν ἀποδοχῶν τῶν ἐν ἐνεργείᾳ ἠσφαλισμένων. Εἰς περίπτωσιν ὅμως, καθ' ἣν κρίνει τὸ Δ.Σ. ὅτι δὲν ὑπάρχουσιν οἰκονομικαὶ δυνατότητες τοῦ Ταμείου διὰ τὴν ἀναπροσαρμογὴν τῶν συντάξεων δύναται τοῦτο ν' ἀναστέλλῃ τὴν ἀναπροσαρμογὴν αὐτῶν, μέχρις ὅτου κρίνει, ὅτι ἐπετεύχθησαν αἱ οἰκονομικαὶ προϋποθέσεις διὰ τὴν παροχὴν ηὐξημένων συντάξεων, ὁπότε προβαίνει εἰς τὴν ἀναπροσαρμογήν, καθορίζον καὶ τὸν χρόνον ἀφ' ἧς αὕτη θὰ ἰσχύσῃ. Ἠσφαλισμένοι ἐξερχόμενοι τῆς ὑπηρεσίας κατὰ τὸν χρόνον τῆς ἀναστολῆς τῆς ἀναπροσαρμογῆς τῶν συντάξεων, λαμβάνουσι σύνταξιν βάσει τοῦ μισθολογίου, ὅπερ ἀποτελεῖ τὴν βάσιν ὑπολογισμοῦ τῶν συντάξεων εἰς τοὺς ἐξελθόντας τῆς ὑπηρεσίας (Υ.Α. 14263) Σ 149)65 Φ.Ε.Κ. 152 Β΄ 1.3.1965, Υ.Α. 75358) 1967 Φ.Ε.Κ. 571 Β΄)18.9.1967).

ΕΙΔΙΚΑΙ ΔΙΑΤΑΞΕΙΣ

7. Ὀργανικὸς μισθὸς καταργουμένων βαθμῶν

Ἠσφαλισμένοι, ἐξελθόντες ἐκ τῆς ὑπηρεσίας μὲ βαθμὸν ὅστις ἔπαυσεν ἢ θέλει παύσει ὑφιστάμενος, ἢ μὲ βαθμόν, ὅστις εἶχε κατὰ τὴν ἔξοδόν των ἢ δι' ὃν ἐδημιουργήθησαν μετὰ τὴν ἔξοδόν των πλείονες μισθολογικαὶ κλπ. διακρίσεις, λογίζονται ἐξελθόντες μὲ βαθμὸν (ἢ μισθολογικὴν κλπ. διάκρισιν βαθμοῦ), εὑρισκόμενον μισθολογικῶς ἐγγύτερον (εἴτε πρὸς τὰ ἄνω, εἴτε πρὸς τὰ κάτωθι) πρὸς τὸν καταργηθέντα βαθμὸν των κλπ κατὰ τὸν χρόνον καταργήσεως αὐτοῦ. Ἂν ὁ ἐγγύτερον εὑρισκόμενος βαθμὸς εἶναι ὁ τοῦ Διευθυντοῦ ἢ τοῦ Ὑποδιευθυντοῦ ἐφαρμόζονται καὶ εἰς τὴν περίπτωσιν ταύτην αἱ διατάξεις τῆς παραγράφου 10 τοῦ παρόντος ἄρθρου.

Βαθμοὶ καὶ διακρίσεις βαθμοῦ ὑφιστάμεναι κατά τινα χρόνον καὶ καταργηθέντες δὲν θεωροῦνται οἱ αὐτοὶ βαθμοὶ κλπ. μὲ τοὺς δημιουργηθέντας βραδύτερον βαθμοὺς καὶ διακρίσεις φέροντας τὴν αὐτὴν ὀνομασίαν. (Υ.Α. 59336)Δ 730)3.10.1959 Φ.Ε.Κ. 362)1959).

7α. Συντάξιμοι ἀποδοχαὶ εἰδικῶν περιπτώσεων

1. Ὡς συντάξιμοι ἀποδοχαὶ ἠσφαλισμένου, μὴ φέροντος βαθμὸν τῆς ὑπαλληλικῆς ἱεραρχίας κατὰ τὴν ἔξοδόν του ἐκ τῆς ὑπηρεσίας, θεωροῦνται αἱ τοιαῦται τοῦ βαθμοῦ τῆς ὑπαλληλικῆς ἱεραρχίας οὗ τὰς ἀποδοχὰς ἐδικαιοῦτο ἢ ἐλάμβανε κατ' ἀντιστοιχίαν βάσει τῶν διατάξεων τοῦ Κανονισμοῦ οὗ οἰκείου ἐργοδότου, ὑπολογιζόμεναι συμφώνως πρὸς τὰς διατάξεις τῶν παραγρ. 4, 7 καὶ 8 τοῦ παρόντος ἄρθρου, ἔστω καὶ ἂν αἱ πραγματικαὶ ἀποδοχαί του, καθοριζόμεναι ἐκτὸς τοῦ ἰσχύοντος κατὰ βαθμοὺς τῆς ὑπαλληλικῆς ἱεραρχίας μισθολογίου, τοῦ οἰκείου ἐργοδότου εἶναι ἀνώτεραι, τῆς ἐπὶ πλέον διαφορᾶς μὴ συμπεριλαμβανομένης εἰς τὰς συνταξίμους αὐτοῦ ἀποδοχάς.

2. Εἰς ἣν περίπτωσιν ὁ ἠσφαλισμένος, ἐξερχόμενος τῆς ὑπηρεσίας, οὔτε βαθμὸν τῆς ὑπαλληλικῆς ἱεραρχίας τοῦ οἰκείου ἐργοδότου ἔφερε, οὔτε ἀποδοχῶν τοιούτου βαθμοῦ ἐδικαιοῦτο, αἱ συντάξιμοι ἀποδοχαί του καθορίζονται εἰς τόσα τριακοστὰ πέμπτα καὶ μέχρι τριάκοντα πέντε κατ' ἀνώτατον ὅριον, τοῦ ἑκάστοτε μέσου ὅρου τῶν ἀνωτέρων μηνιαίων συνταξίμων ἀποδοχῶν τοῦ Τμηματάρχου Α΄ τῆς Ἐθνικῆς Τραπέζης τῆς Ἑλλάδος καὶ Λογιστοῦ Α΄ τῆς αὐτῆς Τραπέζης, ὅσα τὰ ἔτη πραγματικῆς ἐμμίσθου ὑπηρεσίας τοῦ ἠσφαλισμένου παρὰ τῷ ἐξ οὗ ἐξέρχεται ἐργοδότῃ. Κατ' ἐξαίρεσιν διὰ τὸ πρῶτον ἔτος ἐμμίσθου ὑπηρεσίας ὑπολογίζονται τέσσαρα τριακοστὰ πέμπτα, ὡς κατώτερον δὲ ποσὸν συνταξίμων ἀποδοχῶν, ἀνεξαρτήτως ἐτῶν ἐμμίσθου ὑπηρεσίας, τὰ ὀκτὼ τριακοστὰ πέμπτα. Αἱ οὕτω καθοριζόμεναι συντάξιμοι ἀποδοχαὶ εἶναι αἱ ἀνώταται τοιαῦται τῆς κατηγορίας ταύτης τῶν ἠσφαλισμένων. Εἰς ἣν ὅμως περίπτωσιν τὸ ποσοστὸν ἐκ τῆς ἀναγωγῆς τοῦ μέσου μηνιαίου πραγματικοῦ μισθοῦ τοῦ ἠσφαλισμένου κατὰ τὸ τελευταῖον πρὸ τῆς ἐξόδου του ἐκ τῆς ὑπηρεσίας ἔτος ἐν σχέσει μὲ τὸ ποσοστὸν ἐπὶ τοῦ ἄνω μέσου ὅρου τῶν ἀνωτέρων μηνιαίων συνταξίμων ἀποδοχῶν Τμηματάρχου Α΄ τῆς Ε.Τ.Ε. καὶ Λογιστοῦ Α΄ τῆς αὐτῆς Τραπέζης, εἶναι μικρότερον, τὸ μικρότερον τοῦτο ποσοστὸν ἀποτελεῖ τὰς ἑκάστοτε μηνιαίας συνταξίμους ἀποδοχὰς τοῦ ἠσφαλισμένου. Διὰ τὸν ὑπολογισμὸν τοῦ ἀνωτέρου μέσου μηνιαίου μισθοῦ τοῦ τελευταίου ἔτους πρὸ τῆς ἐξόδου του ἐκ τῆς ὑπηρεσίας δὲν λαμβάνονται ὑπ' ὄψιν τυχὸν ἐπ' αὐτοῦ προσαυξήσεις ἐξ ἐπιδομάτων ἢ παροχῶν οἱασδήποτε φύσεως ἢ ἀποδοχῶν Χριστουγέννων, Πάσχα, ἀδείας κλπ. αἵτινες δὲν λαμβάνονται ὑπ' ὄψιν καὶ πρὸς ὑπολογισμὸν τῶν ἀνωτέρων μηνιαίων συνταξίμων ἀποδοχῶν τῶν ἀνωτέρω βαθμῶν, συμφώνως πρὸς τὰς λοιπὰς διατάξεις τοῦ παρόντος ἄρθρου. (Υ.Α. 75358)1967 Φ.Ε.Κ. 571 Β΄)18.9.67).

8. Ἀναγνώρισις βαθμοῦ καὶ προσαυξήσεων βαθμοῦ

Ἀπονεμηθέντες βαθμοὶ καὶ προσαυξήσεις βαθμοῦ λαμβάνονται ὑπ' ὄψιν διὰ τὸν ὑπολογισμὸν τῶν συνταξίμων ἀποδοχῶν τῶν ἠσφαλισμένων μόνον ἐφ' ὅσον ἐμισθοδοτοῦντο βάσει τούτων πρὸ τῆς ἐξόδου των ἐκ τῆς ὑπηρεσίας καὶ κατεβάλλοντο ἐπ' αὐτῶν εἰσφοραὶ εἰς τὸ Ταμεῖον ἐκτὸς ἂν ἀπενεμήθησαν αὐτοῖς βάσει τῶν γενομένων ἐθελουσίων ἐξόδων ἢ τῶν νομίμως γενομένων ἐντάξεων τῶν ἠσφαλισμένων δι' ἀποφάσεων τῆς Ε.Τ.Ε., ἐπιφυλασσομένης τῆς διατάξεως τῆς ἀνωτέρω παραγράφου 4 ἐδ. α΄ καὶ β΄.

9. Συντάξιμοι ἀποδοχαὶ μελῶν Διοικήσεως

Αἱ συντάξιμοι ἀποδοχαὶ τῶν Διοικητῶν καὶ Ὑποδιοικητῶν τῆς Ἐθνικῆς Τραπέζης τῆς Ἑλλάδος καθορίζονται εἰς τὰ 150% τῶν ἀνωτάτων συνταξίμων ἀποδοχῶν Τμηματάρχου Α΄ τάξεως, λαμβάνοντος τὸν ἀνώτατον ἀριθμὸν προσαυξήσεων βαθμοῦ καὶ τὸ ἀνώτατον ποσοστὸν ἐπιδόματος πολυετοῦς ὑπηρεσίας. (Υ.Α. 75358)67 Φ.Ε.Κ. 571 Β΄)18.9.67).

10) Συντάξιμοι ἀποδοχαὶ Διευθυντῶν καὶ Ὑποδιευθυντῶν

Αἱ συντάξιμοι ἀποδοχαὶ τῶν Διευθυντῶν καὶ Ὑποδιευθυντῶν ἀπαρτίζονται:

α) Ἐκ τοῦ βασικοῦ μισθοῦ τοῦ Τμηματάρχου Α΄ τάξεως.

β) Ἐκ τόσων προσαυξήσεων βαθμοῦ, ὅσας οὗτοι εἶχον λάβει εἰς τοὺς βαθμοὺς ἀπὸ τοῦ Τμηματάρχου Α΄ τάξεως μέχρι καὶ τοῦ Διευθυντοῦ, μὴ δυναμένων νὰ ὑπερβῶσιν, εἰς ἀριθμὸν τὸν ἀριθμὸν τῶν χορηγουμένων ἑκάστοτε προσαυξήσεων εἰς τὸν βαθμὸν τοῦ Τμηματάρχου Α΄ τάξεως.

γ) Ἐκ τοῦ ἐπιδόματος πολυετοῦς ὑπηρεσίας. Αἱ προσαυξήσεις βαθμοῦ καὶ τὸ ἐπίδομα πολυετοῦς ὑπηρεσίας ὑπολογίζονται ἐπὶ τοῦ βασικοῦ μισθοῦ τοῦ Τμηματάρχου Α΄ τάξεως, ἰσχυόντων κατὰ τὰ λοιπὰ τῶν ἐν τοῖς ἀνωτέρω ὑπ' ἀρ. 4 καὶ 8 παραγράφοις ὁριζομένων.

δ) Τὸ βάσει τῶν προηγουμένων ἐδαφίων ἐξευρισκόμενον ποσὸν προσηυξημένον κατὰ 15% προκειμένου περὶ Διευθυντῶν καὶ κατὰ 10% προκειμένου περὶ Ὑποδιευθυντῶν ἀποτελεῖ τὰς συνταξίμους αὐτῶν ἀποδοχάς, αἵτινες ὅμως, δὲν δύνανται νὰ εἶναι ἀνώτεραι τοῦ ἀθροίσματος τοῦ ἑκάστοτε βασικοῦ μισθοῦ τοῦ Διευθυντοῦ ἢ Ὑποδιευθυντοῦ τῶν εἰς τὸν τελευταῖον βαθμὸν ἐξόδου χορηγηθεισῶν προσαυξήσεων βαθμοῦ καὶ τοῦ ἐπιδόματος πολυετοῦς ὑπηρεσίας ὡς ταῦτα καθορίζονται εἰς τὰς παραγράφους 4 καὶ 8 τοῦ παρόντος ἄρθρου. Τὰ ἀνωτέρω ποσοστὰ 15% καὶ 10% αὐξάνονται εἰς 25% καὶ 15% ἀντιστοίχως προκειμένου περὶ ἠσφαλισμένων διατελεσάντων ἐπὶ τριετίαν Διευθυντῶν ἢ Ὑποδιευθυντῶν ἐν ἐνεργῷ ὑπηρεσίᾳ. (Υ.Α. 75358)67 Φ.Ε.Κ. 571 Β΄)18.9.1967).

ε) Τὸ βάσει τῶν ἐδαφίων α΄, β΄ καὶ γ΄ ἐξευρισκομένον ποσόν, ἄνευ τῆς κατὰ τὸ ἐδ. δ΄ προσαυξήσεως, ἀποτελεῖ τὸ κατώτερον ὅριον τῶν συνταξίμων ἀποδοχῶν τῶν Διευθυντῶν ἢ Ὑποδιευθυντῶν. (Υ.Α. 59336)3.10.59 Φ.Ε.Κ. 362)1959).

στ) Αἱ συντάξιμοι ἀποδοχαὶ τῶν ἠσφαλισμένων τῶν ἐπὶ τριετίαν διατελεσάντων ἐν ἐνεργῷ ὑπηρεσίᾳ Διευθυντῶν ἢ Ὑποδιευθυντῶν, δὲν δύνανται νὰ εἶναι κατώτεραι τῶν ἑκάστοτε ἀνωτάτων συνταξίμων ἀποδοχῶν Τμηματάρχου Α΄ τάξεως, ὑπὸ τὴν προϋπόθεσιν ὅτι αὗται κατ' οὐδεμίαν περίπτωσιν δύνανται νὰ ὑπερβαίνωσι τὰς ἐν ἐνεργῷ ὑπηρεσίᾳ ἀποδοχάς των ἐκ βασικοῦ μισθοῦ, ἐπιδόματος πολυετίας καὶ προσαυξήσεως παραμονῆς ἐν τῷ βαθμῷ (Φ.Ε.Κ. 451)14.10.63, Υ.Α. 75358)67 Φ.Ε.Κ. 571 Β΄)18.9.67).

ζ) Ἠσφαλισμένος ἐφ' ὅσον πληροῦνται αἱ προϋποθέσεις τοῦ ἄρθρου 7 τοῦ Κανονισμοῦ δικαιοῦται συντάξεως Διευθυντοῦ ἢ Ὑποδιευθυντοῦ μόνον ἐφ' ὅσον ἡ πρᾶξις ὀνομασίας (διορισμοῦ ἢ προαγωγῆς) του ὡς Διευθυντοῦ ἢ Ὑποδιευθυντοῦ ἔλαβε χώραν ἓν τοὐλάχιστον πλήρως συμπεπληρωμένον ἔτος πρὸ τῆς ἐξόδου του ἐκ τῆς ὑπηρεσίας, καὶ ἤσκησε ἐπὶ ἓν τοὐλάχιστον ἔτος τὰ καθήκοντα τοῦ βαθμοῦ του εἰς ὀργανικὴν θέσιν ἐν τῇ παρ' ᾗ ὑπηρέτει Τραπέζῃ, καθ' ὃ δέον νὰ μὴ εὑρίσκετο ἐκτὸς ὑπηρεσίας ἢ εἰς ἄδειαν μείζονα τοῦ μηνός. Τὸ ἀνωτέρω χρονικὸν διάστημα τοῦ ἑνὸς ἔτους περιορίζεται εἰς ἓν πλῆρες τρίμηνον ἂν ἡ ἔξοδος ἐκ τῆς ὑπηρεσίας γίνεται λόγῳ θανάτου ἢ πλήρους ἀνικανότητος πρὸς ἐργασίαν. Εἰς ἣν περίπτωσιν ἠσφαλισμένος ἐξερχόμενος μὲ τὸν βαθμὸν τοῦ Διευθυντοῦ δὲν συγκεντρώνει τὰς ἀνωτέρω χρονικὰς προϋποθέσεις εἰς τὸν βαθμὸν τοῦτον δικαιοῦται συντάξεως Ὑποδιευθυντοῦ, ἂν ἔφερε τὸν βαθμὸν τοῦτον πρὸ τοῦ διορισμοῦ ἢ τῆς προαγωγῆς του εἰς τὸν βαθμὸν τοῦ Διευθυντοῦ, καὶ ἐφ' ὅσον εἰς τὸν βαθμὸν τοῦ Ὑποδιευθυντοῦ συγκεντρώνει τὰς ἀνωτέρω χρονικὰς προϋποθέσεις συνυπολογιζομένου πρὸς τοῦτο καὶ τοῦ χρόνου ὃν διήνυσε, ὡς ἀνωτέρω, εἰς τὸν βαθμὸν τοῦ Διευθυντοῦ. Ἠσφαλισμένοι ἐξερχόμενοι τῆς ὑπηρεσίας μὲ τὸν βαθμὸν τοῦ Διευθυντοῦ ἢ Ὑποδιευθυντοῦ, δι' οὓς ὅμως δὲν ὑφίστανται αἱ ἀνωτέρω χρονικαὶ προϋποθέσεις λαμβάνουσι σύνταξιν ἐπὶ τῇ βάσει τῶν συνταξίμων ἀποδοχῶν τοῦ βαθμοῦ ὃν ἔφερον πρὸ τῆς ὀνομασίας (προαγωγῆς ἢ διορισμοῦ) των ὡς Διευθυντῶν ἢ Ὑποδιευθυντῶν. Αἱ τιθέμεναι ἀνωτέρω χρονικαὶ προϋποθέσεις δὲν ἰσχύουσι προκειμένου περὶ ἐξελθόντων ἤδη τῆς ὑπηρεσίας Διευθυντῶν ἢ Ὑποδιευθυντῶν (Υ.Α. 59336)Δ 730)3.10.59 Φ.Ε.Κ. 362) 1959).

11. Περικοπαὶ τῶν μεγαλυτέρων συντάξεων

α) Κατώτερα ὅρια συντάξεων. Κατ' ἐξαίρεσιν τῶν εἰς τὰς προηγουμένας παραγράφους τοῦ παρόντος ἄρθρου ὁριζομένων:

Μειοῦται κατὰ 20% τὸ τμῆμα τὸ ὑπερβαῖνον τὰ 140% τοῦ βασικοῦ μισθοῦ τοῦ Τμηματάρχου Α΄. Αἱ συνολικαὶ συντάξεις τῶν δικαιούχων τοῦ ἄρθρου 8 τοῦ Κανονισμοῦ, ἐξευρισκόμεναι κατὰ τὰ ἐν τῇ παραγράφῳ 5 τοῦ παρόντος ὁριζόμενα, ὑπόκεινται καὶ αὗται εἰς τὴν ἀνωτέρω μείωσιν, οὐχὶ ὅμως καὶ αἱ ἐφ' ὧν ὑπολογίζονται συντάξεις τῶν ἠσφαλισμένων ἢ συνταξιούχων.

β) Τὸ Δ.Σ. τοῦ Ταμείου, λαμβάνον ὑπ' ὄψιν τὴν οἰκονομικὴν δυνατότητα τοῦ Ταμείου, δύναται δι' ἀποφάσεώς του, ἐγκρινομένης παρὰ τοῦ Ὑπουργοῦ Ἐργασίας, νὰ περιορίσῃ ἢ καὶ νὰ καταργήσῃ ὁλοσχερῶς τὰς ὡς ἄνω μειώσεις τῶν συντάξεων, περὶ ὧν τὸ ἐδάφιον α΄ τῆς παρούσης παραγράφου.

γ) Κατωτάτη σύνταξις τῶν Διοικητῶν καὶ Ὑποδιοικητῶν τῆς Ἐθνικῆς Τραπέζης τῆς Ἑλλάδος, ὧν ἡ θητεία διήρκεσε τοὐλάχιστον ἓν ἔτος καὶ ἐφ' ὅσον πληροῦνται αἱ προϋποθέσεις τοῦ ἄρθρου 7 τοῦ Κανονισμοῦ, ὁρίζεται ἡ ἀνωτάτη σύνταξις Διευ-

θυντοῦ, ὑπολογιζομένη μὲ τὸν ἀνώτατον ἀριθμὸν προσαυξήσεων βαθμοῦ καὶ τὸ ἀνώτατον ἐπίδομα πολυετοῦς ὑπηρεσίας μὲ 40 συντάξιμα ἔτη, ὡς αὕτη τελικῶς καθορίζεται κατὰ τὰ ἐν τῷ ἐδαφίῳ α΄ τῆς παρούσης παραγράφου ὁριζόμενα.

δ) Ἀνεξαρτήτως συνταξίμων ἐτῶν αἱ κατὰ τὰ ἀνωτέρω ὑπολογιζόμεναι συντάξεις τῶν δικαιούχων τοῦ ἄρθρου 7 τοῦ Κανονισμοῦ δὲν δύνανται νὰ εἶναι κατώτεραι ποσοστοῦ 30% τῶν συνταξίμων ἀποδοχῶν των ἢ 35% ἐφ' ὅσον οὗτοι εἶναι ἔγγαμοι (μὴ διατελοῦντες ἐν διαζεύξει ἢ χηρείᾳ) ἢ ἔχουσι ἄρρενα τέκνα μὴ ὑπερβάντα τὸ 21ον ἔτος τῆς ἡλικίας των ἢ ἄγαμα θήλεα. (Υ.Α. 753558)57 ἔνθ' ἀνωτέρω).

ε) Ἡ συνολικὴ σύνταξις τῶν δικαιούχων τῶν περιπτώσεων α΄, β΄, γ΄, δ΄ καὶ ε΄, τῆς παραγράφου 1 τοῦ ἄρθρου 8 δὲν δύναται νὰ εἶναι κατωτέρα ποσοστοῦ 25% τῶν συνταξίμων ἀποδοχῶν τοῦ ἠσφαλισμένου ἢ ποσοστοῦ 20% ἡ συνολικὴ σύνταξις τῶν δικαιούχων τῶν περιπτώσεων στ΄ καὶ ζ΄ τοῦ αὐτοῦ ἄρθρου. (Υ.Α. 59336)59 Φ.Ε.Κ. 362) 1959).

στ) Κατώτερον ποσὸν συντάξεως τῶν δικαιούχων τοῦ ἄρθρου 7 καὶ τῆς συνολικῆς συντάξεως τῶν δικαιούχων τοῦ ἄρθρου 8 ὁρίζεται ποσοστὸν μὲν 35% τοῦ ἑκάστοτε βασικοῦ μισθοῦ τοῦ Ὑπολογιστοῦ Α΄, προκειμένου περὶ ἐγγάμων (μὴ διατελούντων ἐν χηρείᾳ ἢ διαζεύξει) ἢ ἐχόντων ἄγαμα ἄρρενα τέκνα μὴ ὑπερβάντα τὸ 21ον ἔτος τῆς ἡλικίας των, ἢ ἄγαμα θήλεα, ποσοστὸν δὲ 30% προκειμένου περὶ τῶν λοιπῶν περιπτώσεων. Δύναται δι' ἀποφάσεως τοῦ Δ.Σ. νὰ χορηγῆται τὸ αὐτὸ κατώτατον ποσὸν συντάξεως εἰς τοὺς δικαιούχους τῆς παραγράφου 1 καὶ 2 τοῦ ἄρθρου 9. (Υ.Α. 75358) 67 Φ.Ε.Κ. 571 Β΄)18.9.1967).

12. Διατήρησις συντάξεων κατὰ τὴν ἐφαρμογὴν τοῦ παρόντος ἄρθρου

Αἱ μέχρι τῆς ἰσχύος τῆς παρούσης τροποποιήσεως ἀπονεμηθεῖσαι συντάξεις κατ' ἐφαρμογὴν τῶν διατάξεων τοῦ προϊσχύσαντος Κανονισμοῦ, ἐφ' ὅσον εἶναι ἀνώτεραι τῶν ὑπὸ τοῦ παρόντος ἄρθρου προβλεπομένων, ἐξακολουθοῦσι καταβαλλόμεναι. Οἱ συνταξιοῦχοι τῆς περιπτώσεως ταύτης δύνανται νὰ τύχωσιν μείζονος τῆς ἤδη καταβαλλομένης καὶ κατὰ τὸ ἄρθρον τοῦτο καθοριζομένης συντάξεως, μόνον ἐφ' ὅσον, μεθ' ἑκάστην ἀναπροσαρμογὴν τῶν συντάξεων, περὶ ἧς ἡ παραγρ. 6 ἡ σύνταξίς των, ὑπολογιζομένη βάσει τῶν διατάξεων τοῦ παρόντος ἄρθρου, εἶναι μεγαλυτέρα τῆς ἤδη καταβαλλομένης. (Υ.Α. 75358)67 Φ.Ε.Κ. 571 Β΄)1967).

13. Ἕτεραι διατάξεις

α) Κατὰ τὸν ὑπολογισμὸν τῆς συντάξεως τὰ κλάσματα τῆς δραχμῆς παραλείπονται, αἱ δὲ ἐπ' αὐτῆς ἐπιβαρύνσεις ἐκ τελῶν χαρτοσήμου κατανέμονται κατ' ἰσομοιρίαν μεταξὺ τοῦ Ταμείου καὶ τῶν συνταξιούχων. (Υ.Α. 81943)1965 Φ.Ε.Κ. 649 Β΄)4.10.1965).

β) Κατ' οὐδεμίαν περίπτωσιν αἱ ὑπὸ τοῦ παρόντος ἄρθρου καθοριζόμεναι συντάξιμοι ἀποδοχαὶ ἐκ βασικοῦ μισθοῦ, ἐπιδόματος πολυετίας, προσαυξήσεων βαθμοῦ καὶ εἰδικῶν προσαυξήσεων τῆς παραγρ. 10 δύνανται νὰ ὑπερβαίνωσι τὰς ἐν ἐνεργῷ ὑπηρεσίᾳ ἀντιστοίχους ἀποδοχὰς (ἐκ βασικοῦ μισθοῦ, ἐπιδόματος πολυετίας καὶ προσαυξήσεων παραμονῆς ἐν τῷ βαθμῷ), τοῦ βαθμοῦ ἐξόδου ἢ τὰς τυχὸν διατηρουμένας προηγουμένου βαθμοῦ τοῦ ἠσφαλισμένου. (Υ.Α. 75358)1967 ἐνθ' ἀνωτέρω).

14. Ἰσχὺς

Ἡ ἰσχὺς τοῦ παράντος ἄρθρου ἔχει ἐφαρμογὴν τόσον ἐπὶ τῶν ἀπονεμηθεισῶν ὅσον καὶ ἐπὶ τῶν ἐφεξῆς ἀπονεμηθησομένων συντάξεων καὶ ἄρχεται, ἀπὸ τῆς δημοσιεύσεώς του εἰς τὴν Ἐφημερίδα τῆς Κυβερνήσεως. (Υ.Α. 75358)67 ἔνθ' ἀνωτέρω).

ΑΡΘΡΟΝ 11

Ἐπιμερισμὸς συντάξεων

1. Εἰς περίπτωσιν ὑπάρξεως πλειόνων τοῦ ἑνὸς δικαιοδόχων ἡ συνολικὴ σύνταξίς των ἐπιμερίζεται μεταξὺ αὐτῶν ὡς ἀκολούθως:

α) Ἂν δικαιοδόχοι εἶναι μόνον ἡ χήρα σύζυγος τοῦ ἠσφαλισμένου καὶ ἡ μήτηρ αὐτοῦ, ἡ μὲν πρώτη λαμβάνει 60% τῆς ἐπιμεριζομένης συντάξεως ἡ δὲ μήτηρ αὐτοῦ 40%.

β) Ἂν δικαιοδόχοι εἶναι ἡ χήρα σύζυγος τοῦ ἠσφαλισμένου, τέκνα καὶ μήτηρ αὐτοῦ, ἡ μήτηρ λαμβάνει ποσοστὸν 20% ἐκ τῆς ἐπιμεριζομένης συντάξεως. Ἐκ τοῦ ὑπολοίπου (ἢ ἐκ τοῦ συνόλου τῆς συντάξεως ἂν δὲν τυγχάνει δικαιοδόχος ἡ μήτηρ τοῦ ἠσφαλισμένου) ἡ χήρα σύζυγος λαμβάνει τὰ 60% ἐὰν συντρέχῃ μεθ' ἑνὸς τέκνου ὅπερ λαμβάνει τὰ 40% καὶ 50% ἂν συντρέχῃ μετὰ πλειόνων τέκνων, ἅτινα λαμβάνουσι τὰ ἕτερα 50% κατ' ἴσας μερίδας. Ἂν δικαιοδόχοι εἶναι ἡ μήτηρ τοῦ ἠσφαλισμένου καὶ τέκνα αὐτοῦ ἡ μήτηρ λαμβάνει 40% τῆς ἐπιμεριζομένης συντάξεως, ἂν συντρέχῃ μεθ' ἑνὸς τέκνου ὅπερ λαμβάνει 60% Ἐξ αὐτῆς, ἂν δὲ συντρέχῃ μετὰ πλειόνων τέκνων τοῦ ἠσφαλισμένου αὕτη λαμβάνει 25% ἐκ τῆς ἐπιμεριζομένης συντάξεως, τοῦ ὑπολοίπου ἐπιμεριζομένου περαιτέρω μεταξὺ τῶν τέκνων κατ' ἴσας μερίδας. Ἂν δικαιοδόχοι εἶναι μόνον τέκνα, ἡ σύνταξίς των ἐπιμερίζεται μεταξὺ αὐτῶν κατ' ἴσας μερίδας.

γ) Εἰς περίπτωσιν συνταξιοδοτήσεως τέκνων, ἐκ προηγουμένου γάμου τοῦ ἠσφαλισμένου ἢ συνταξιούχου, ὁ ἐπιμερισμὸς τῆς συντάξεως μεταξὺ πλειόνων δικαιοδόχων γίνεται κατὰ τὰ ἀνωτέρω προσαυξανομένης τῆς μερίδος τῶν ἐκ προηγουμένου γόμου τέκνων κατὰ 20% καθ' ὃ ποσὸν μειοῦνται ἐξ ἴσου τὰ μερίδια τῶν ὑπολοίπων. Αἱ διατάξεις τοῦ παρόντος ἐδαφίου δὲν ἔχουσι ἐφαρμογὴν ἂν δικαιοδόχοι εἶναι μόνον τέκνα τοῦ ἠσφαλισμένου ἢ συνταξιούχου. (Υ.Α. 59336)59 Φ.Ε.Κ. 362)59).

δ) Ἡ σύνταξις τῶν δικαιοδόχων τῶν περιπτώσεων στ΄ καὶ ζ΄ τῆς παραγρ. 1 τοῦ ἄρθρου 8 ἐπιμερίζεται μεταξὺ αὐτῶν κατ' ἴσας μερίδας. (Υ.Α. 75358)67 ἔνθ' ἀνωτέρω).

2. Ἡ ἰσχὺς τοῦ παρόντος ἄρθρου, ἔχοντος ἐφαρμογὴν τόσον ἐπὶ τῶν ἤδη ἀπονεμηθεισῶν, ὅσον καὶ ἐπὶ τῶν ἐφεξῆς ἀπονεμηθησομένων συντάξεων, βάσει τῶν ἄρθρων 7, 8, 9 τοῦ Κανονισμοῦ, ἄρχεται ἀπὸ τῆς πρώτης τοῦ ἐπομένου μηνὸς τῆς δημοσιεύσεως τῆς παρούσης τροποποιήσεως εἰς Ἐφημερίδα τῆς Κυβερνήσεως, καταργουμένων ἀπὸ τῆς ἡμερομηνίας ταύτης τῶν διατάξεων τῶν προϊσχυσάντων ἄρθρ. 10 καὶ 11 τοῦ Κανονισμοῦ καὶ πάσης ἑτέρας διατάξεως ρυθμιζούσης ἄλλως τὰ θέματα, περὶ ὧν τὸ παρὸν ἄρθρον. (Υ.Α. 75358)60 ἔνθ' ἀνωτέρω).

ΑΡΘΡΟΝ 12

Ἐπιστροφὴ κρατήσεων

1. Εἰς τοὺς ἐξερχομένους τῆς ὑπηρεσίας τῆς Τραπέζης λόγῳ ὁρίου ἡλικίας, πλήρους ἀνικανότητος ἢ θανάτου πρὸ τῆς συμπληρώσεως τῶν πρὸς ἀπονομὴν συντάξεως ἀπαιτουμένων προϋποθέσεων, ἀλλὰ μετὰ τὴν συμπλήρωσιν 5ετοῦς πραγματικῆς ὑπηρεσίας ἐν τῇ Τραπέζῃ, ἠσφαλισμένους συμφώνως τῷ ἄρθρῳ 6 τοῦ Κανονισμοῦ τοῦ Ταμείου, καταβάλλεται τῇ αἰτήσει των, ὑπὸ τοὺς κάτωθι ὅρους, δι' ἐπιστροφὴν τῶν εἰς τὸ Ταμεῖον καταβληθεισῶν εἰσφορῶν, εἰδικὴ ἐφ' ἅπαξ ἀσφαλιστικὴ παροχὴ συνισταμένη:

α) Ἐκ τοῦ διπλασίου τοῦ βασικοῦ μισθοῦ τοῦ βαθμοῦ εἰσόδου των εἰς τὴν Τράπεζαν, τοῦ ἰσχύοντος κατὰ τὸν χρόνον τῆς ὑποβολῆς τῆς σχετικῆς αἰτήσεως, καὶ

β) Ἐκ 5% τῶν μηνιαίων, κατὰ τὸ ἄρθρον 10 τοῦ Κανονισμοῦ συνταξίμων αὐτῶν ἀποδοχῶν δι' ἕκαστον μῆνα ἀσφαλίσεώς των εἰς τὸ Ταμεῖον, συμφώνως τῷ ἄρθρῳ 6 τοῦ Κανονισμοῦ δι' ὃν κατεβλήθησαν αἱ ὑπὸ τοῦ ἄρθρου 5 καθοριζόμεναι εἰσφοραί. Εἰς ἣν περίπτωσιν ὁ ἠσφαλισμένος συνεπλήρωσεν 10ετῆ, κατὰ τὰ ἀνωτέρω ἀσφάλισιν εἰς τὸ Ταμεῖον, ἡ εἰδικὴ ἀσφαλιστικὴ ἀποζημίωσις τοῦ παρόντος ἐδαφίου β΄ ὑπολογίζεται πρὸς 10%.

2. Εἰς τοὺς λοιποὺς ἠσφαλισμένους τοὺς δι' οἱονδήποτε λόγον ἐξερχομένους τῆς ὑπηρεσίας πρὸ τῆς συμπληρώσεως τῶν πρὸς ἀπόλαυσιν τῆς συντάξεως ἀπαιτουμένων προϋποθέσεων, τοὺς μὴ ἐμπίπτοντας εἰς τὴν παρ. 1 τοῦ παρόντος ἄρθρου ἐπιστρέφονται αὐτοῖς αἱ ὑπ' αὐτῶν καταβληθεῖσαι εἰσφοραὶ ἠσφαλισμένων ὡς κάτωθι:

α) Διὰ συμπληρώσαντας 5ετῆ οὐχὶ δὲ καὶ 15ετῆ ὑπηρεσίαν ἐντόκως πρὸς 3% ἐτησίως ἄνευ ἀνατοκισμοῦ.

β) Διὰ τοὺς συμπληρώσαντας 15ετῆ ὑπηρεσίαν ηὐξημέναι κατὰ τὸ ἥμισυ ἐντόκως πρὸς 3% ἐτησίως, ἄνευ ἀνατοκισμοῦ καὶ

γ) Διὰ τοὺς μὴ συμπληρώσαντας 5ετῆ ὑπηρεσίαν ἀτόκως.

3. Εἰς ἣν περίπτωσιν ἡ ἔξοδος ἐκ τῆς ὑπηρεσίας τοῦ ἠσφαλισμένου ἐπέρχεται λόγῳ θανάτου, τῆς κατὰ τὰ ἀνωτέρω ἐν παρ. 1 εἰδικῆς ἐφ' ἅπαξ ἀσφαλιστικῆς παροχῆς ἢ τῆς ἐν παρ. 2, δικαιοῦνται οἱ κατὰ τὸ ἄρθρ. 8 δικαιοδόχοι αὐτοῦ, ὑποβάλλοντες τὴν σχετικὴν αἴτησιν, ἐφ' ὅσον συντρέχουσιν εἰς τὰ πρόσωπα αὐτῶν, ἅπασαι αἱ λοιπαὶ προϋποθέσεις τοῦ ἄρθρου τούτου, ἡ δὲ μὴ συνταξιοδότησίς των ὀφείλεται εἰς τὴν μὴ συμπλήρωσιν ὑπὸ τοῦ θανόντος ἠσφαλισμένου τῆς ἀπαιτουμένης διὰ τὴν συνταξιοδότησίν των, συνταξίμου ὑπηρεσίας. Ἐν περιπτώσει ὑπάρξεως πλειόνων δικαιούχων τὸ ἐπιστρεπτέον ποσὸν ἐπιμερίζεται μεταξὺ αὐτῶν κατὰ τὰς διατάξεις τοῦ ἄρθρου 11 τοῦ Κανονισμοῦ, ἐφαρμοζομένας ἀναλόγως.

4. Ἐν περιπτώσει ἀναδιορισμοῦ διατελέσαντος ἠσφαλισμένου τοῦ Ταμείου καὶ ἀναλαβόντος τας κατὰ τὸ παρὸν ἄρθρον εἰσφοράς του, παρέχεται εἰς τοῦτον ἡ εὐχέρεια καταθέσεως τῶν ἀναληφθεισῶν εἰσφορῶν, ἀναπροσηρμοσμένων, βάσει τοῦ κατὰ τὸν χρόνον τῆς καταθέσεως ἰσχύοντος ποσοστοῦ εἰσφορᾶς καὶ τῶν κατὰ τὸν αὐτὸν χρόνον ἀποδοχῶν. Κατατιθεμένων τῶν ἐπιστραφεισῶν εἰσφορων του, αἵτινες κατ' οὐδεμίαν περίπτωσιν δύναται νὰ εἶναι κατώτεραι τῶν ὑπ' αὐτοῦ ληφθεισῶν, ὁ χρόνος εἰς ὃν ἀντιστοιχοῦσιν αὗται, λογίζεται ὡς χρόνος πραγματικῆς ἀσφαλίσεως παρὰ τῷ Ταμείῳ διὰ τὴν ἐφαρμογὴν τῶν διατάξεων τοῦ παρόντος Κανονισμοῦ περὶ προϋποθέσεων συνταξιοδοτήσεως καὶ ὑπολογισμοῦ τοῦ ποσοῦ τῆς συντάξεως. Ἡ κατάθεσις ἐνεργεῖται τῇ αἰτήσει τοῦ ἀναδιοριζομένου, ὑποβαλομένη ἐντὸς ἀνατρεπτικῆς προθεσμιας 6 μηνῶν ἀπὸ τοῦ ἀναδιορισμοῦ, εἴτε ἐφ' ἅπαξ, εἴτε εἰς δόσεις, ὧν ὁ ἀριθμός, ὁριζόμενος δι' ἀποφάσεως τοῦ Δ.Σ., δὲν δύναται νὰ εἶναι ἀνώτερος τῶν 36. Ἐπὶ τῶν ἐκκρεμῶν περιπτώσεων παρέχεται ἑξάμηνος ἀνατρεπτικὴ προθεσμία ἀπὸ τῆς δημοσιεύσεως τοῦ παρόντος. (Υ.Α. 75358)67 ἔνθ' ἀνωτέρω).

ΑΡΘΡΟΝ 13

Ἀπώλεια δικαιώματος συντάξεως

1. Ἀποβάλλουσι τὸ πρὸς σύνταξιν δικαίωμα:

α) Ὁ συνταξιοῦχος, ἐὰν καταδικασθῇ δι' ἀμετακλήτου ἀποφάσεως ἐπὶ κακουργήματι ἐπὶ οἱωδήποτε ἀδικήματι ἢ ἐπὶ πλημμελήματι, ἐπὶ κλοπῇ, ὑπεξαιρέσει, ἀπάτῃ, ἰδιοποιήσει, πλαστογραφίᾳ, ἀπιστίᾳ ἢ παραποιήσει, ἐφ' ὅσον τὰ ἀδικήματα ταῦτα (κακουργήματα ἢ πλημμελήματα) στρέφονται κατὰ τῆς Τραπέζης, τοῦ Ταμείου τούτου καὶ τῶν ἐν γένει Ἀσφαλιστικῶν Ὀργανισμῶν τοῦ Προσωπικοῦ τῆς Τραπέζης. Ἐὰν ὅμως ὑπάρχουσι σύζυγοι καὶ τέκνα ἅτινα θὰ ἐδικαιοῦντο συντάξεως κατὰ τοὺς ὅρους τοῦ ἄρθρου 8 καταβάλλεται αὐτοῖς ἡ σύνταξις ἥτις θὰ τοῖς ἀπενέμετο ἐν περιπτώσει θανάτου τοῦ συνταξιούχου.

β) Ἐὰν ἡ θυγάτηρ ἔλθῃ εἰς γάμον ἢ ἡ χήρα ἢ ἡ μήτηρ εἰς νέον τοιοῦτον ,εἴτε κατὰ τὸ ἡμεδαπόν, εἴτε κατὰ τὸ ἀλλοδαπὸν δίκαιον, ἢ ἐὰν ἡ χήρα σύζυγὸς ἐκπέσῃ τῆς ἐπιτροπείας τῶν τέκνων αὐτῆς δι' αἰσχρὰν διαγωγήν.

γ) Ἡ χήρα σύζυγος ἐὰν καταδικασθῇ δι' ἀμετακλήτου δικαστικῆς ἀποφάσεως ἐπὶ παιδοκτονίᾳ ἢ ἐπὶ ἀνθρωποκτονίᾳ ἐκ προθέσεως τοῦ συζύγου της συνταξιούχου ἢ ἠσφαλισμένου τοῦ Ταμείου.

δ) Τὰ εἰς τὰς παραγράφους α΄, β΄ καὶ καὶ γ΄ αἴτια ἀπωλείας τῆς συντάξεως προϋπάρχοντα τῆς κτήσεως αὐτῆς, παρακωλύουσι τὴν ἐνάσκησιν τοῦ δικαιώματος ἀπονομῆς συντάξεως.

ε) Παρεχομένης χάριτος μετ' ἄρσεως συνεπειῶν, ἢ ἐπερχομένης ἀποκαταστάσεως, τὸ δικαιωμα ἄρχεται ἢ ἐπαναλαμβάνεται ἀπὸ τῆς πρώτης τοῦ ἐπομένου μετὰ τὴν ἄρσιν μηνός. Τοῦτ' αὐτὸ ἰσχύει ἀρθέντος τοῦ λόγου τῆς μὴ ἀσκήσεως τοῦ εἰς σύνταξιν δικαιώματος.

στ) Πάντα τὰ μέλη τῆς οἰκογενείας συνταξιούχου ἐὰν δὲν δηλώσωσιν ἐγκαίρως εἰς τὸ Ταμεῖον ἐπισυμβάσαν περίπτωσιν, ἐπιφέρουσαν ἐλάττωσιν ἢ τροποποίησιν τῆς συντάξεώς των. Διὰ τὴν περίπτωσιν ταύτην ἀπαιτεῖται ἡ κρίσις καὶ ἡ ἀπόφασις τοῦ Διοικ. Συμβουλίου πρὸς ὁριστικὴν ἀποβολὴν τοῦ πρὸς σύνταξιν δικαιώματος, δυναμένου νὰ ἐπιβάλῃ ἀντὶ τῆς ὁριστικῆς ἀποβολῆς, προσωρινὴν διακοπὴν τῆς συντάξεως ἐπὶ χρόνον οὐχὶ μείζονα τῆς διετίας.

2. Ἡ ἔκτισις τῆς ποινῆς ἐπὶ καταδίκῃ δι' ἀδίκημα ἐπιφέρον τὴν κατὰ τὰς διατάξεις τοῦ Κανονισμοῦ ἢ τοῦ Νόμου ἀπώλειαν τῆς συντάξεως δὲν γεννᾷ δικαίωμα ἐπανακτήσεως τῆς συντάξεως. (Υ.Α. 75358)67 ἔνθ' ἀνωτέρω).

ΑΡΘΡΟΝ 13α

Χορήγησις δανείων εἰς συνταξιούχους

Δύναται τὸ Διοικ. Συμβούλιον τοῦ Ταμείου, δι' ἀποφάσεως αὐτοῦ ἐγκρινομένης παρὰ τοῦ Ὑπουργοῦ τῆς Ἐργασίας, εἰς ἐξαιρετικὰς περιπτώσεις καὶ πρὸς κάλυψιν ἐπιτακτικῶν καὶ ἀπροβλέπτων ἀναγκῶν τῶν συνταξιούχων τοῦ Ταμείου, νὰ ἐγκρίνῃ τὴν χορήγησιν εἰς αὐτοὺς δανείων μέχρι τοῦ ποσοῦ τριῶν μηνιαίων συντάξεων, ἐπὶ τόκῳ 5% καὶ ἀσφαλίστρῳ 1% ἐτησίως, καὶ οὐχὶ πλέον τοῦ διπλασίου τοῦ ἑκάστοτε βασικοῦ μισθοῦ τοῦ Τμηματάρχου Α΄ τάξεως ἐν συνόλῳ. Ἡ ἐξόφλησις τοῦ δανείου ἐνεργεῖται διὰ μηνιαίων δόσεων, ὁριζομένων ὑπὸ τοῦ Διοικ. Συμβουλίου, μὴ δυναμένων ἐν οὐδεμιᾷ περιπτώσει νὰ ὑπερβῶσι τὰς 36, παρακρατουμένων ἐκ τῆς συντάξεώς του. (Υ.Α. 75358) 67 ἔνθ' ἀνωτέρω).

ΑΡΘΡΟΝ 13β

Χορήγησις βοηθημάτων

1. Εἰς τοὺς συνταξιούχους πλὴν τῆς μηνιαίας συντάξεώς των, δύναται τὸ Δ.Σ. μετ' ἔγκρισιν τοῦ Ὑπουργοῦ Ἐργασίας, ν' ἀποφασίσῃ: α) τὴν καταβολὴν μιᾶς πλήρους συντάξεως ἐπὶ ταῖς ἑορταῖς τῶν Χριστουγέννων καὶ ἡμισείας συντάξεως ἐπὶ ταῖς ἑορταῖς τοῦ Πάσχα, β) νὰ παρέχῃ βοηθήματα δι' ἔξοδα κηδείας εἰς τοὺς οἰκείους συνταξιούχων ἀποβιούντων ἢ εἰς τοὺς ἐπιμελουμένους τῆς κηδείας αὐτῶν. (Υ.Α. 59336)19 Φ.Ε.Κ. 362)59).

2. Εἰς τοὺς συνταξιούχους παρέχεται κατὰ μῆνα Αὔγουστον ἑκάστου ἔτους, πρόσθετον βοήθημα ἴσον πρὸς τὸ ἥμισυ τῆς μηνιαίας συντάξεως ὡς ἐπίδομα ἀδείας, κατὰ τὰ ὑπὸ τῆς κειμένης Νομοθεσίας ὁριζόμενα.

3. Δύναται τὸ Δ.Σ. τοῦ Ταμείου, δι' ἀποφάσεως αὐτοῦ, ἐγκινομένης ὑπὸ τοῦ Ὑπουργείου Ἐργασίας, νὰ χορηγῇ ἐφ' ἅπαξ, κατ' ἔτος, εἰδικὸν ἐπίδομα εἰς τοὺς ἐκ τῶν ἐξελθόντων τῆς ὑπηρεσίας λόγῳ φυματιώσεως συνταξιούχους οἵτινες, κατὰ τὴν κρίσιν τοῦ Δ.Σ. βάσει τῶν προσκομιζομένων δικαιολογητικῶν ἢ ἑτέρων στοιχείων, χρήζουν ἰδιαιτέρας, λόγῳ τῆς συνεχιζομένης ἀσθενείας των, ἀεροθεραπείας, δυναμένου ἔτι νὰ παραπέμψῃ, καὶ εἰς τὸ κατὰ τὸ ἄρθρον 19 Συμβούλιον ἐξ ἰατρῶν τούτους πρὸς ἐξέτασιν. (Υ.Α. 75358)67 ἔνθ' ἀνωτέρω).

ΑΡΘΡΟΝ 14

Τρόποι καταβολῆς συντάξεως

1. Τὸ ποσὸν τῆς μηνιαίας συντάξεως προκαταβάλλεται, ἐντολῇ τῆς Διευθύνσεως τοῦ Ταμείου, παρὰ τῶν ταμιῶν τοῦ τε Κεντρικοῦ Καταστήματος καὶ τῶν Ὑποκαταστημάτων τῆς Ἐθνικῆς Τραπέζης ἧς Ἑλλάδος, οἵτινες εἰσὶν ὑπεύθυνοι καὶ διὰ τὴν ταυτότητα τῶν δικαιούχων. Εἰς περίπτωσιν θανάτου τοῦ συνταξιούχου, ἄνευ δικαιοδόχου, πρὸ τῆς συμπληρώσεως τοῦ μηνός, δι' ὃν ἡ εἰσπραχθεῖσα προκαταβολικῶς σύνταξις, αὕτη δὲν ἀναζητεῖται διὰ τὸν μὴ συμπληρωθέντα χρόνον καὶ ἀποσβέννυται, ἀποφάσει τοῦ Διοικ. Συμβουλίου τοῦ Ταμείου. Ἐὰν ὑπάρχουν δικαιοδόχοι, ἐφαρμόζεται ἡ διάταξις τοῦ ἄρθρου 16 παρ. 1.

2. Διὰ τοὺς ἐν ἀλλοδαπῇ διαμένοντας, ἀπαιτοῦνται πιστοποιητικὰ τῆς ἁρμοδίας προξενικῆς Ἀρχῆς ἤ, ἐν ἐλλείψει τοιαύτης, τῆς ἐπιτοπίου, βεβαιοῦντα τὴν ἐν τῇ ζωῇ ὕπαρξιν τοῦ δικαιούχου καὶ τὴν ἔλλειψιν οἱασδήποτε περιπτώσεως ἐπιφερούσης τὴν ἐλάττωσιν ἢ τροποποίησιν τῆς συντάξεως.

3. Ἡ πληρωμὴ τῆς συντάξεως γίνεται αὐτοπροσώπως πρὸς τὸν συνταξιοῦχον. Κατ' ἐξαίρεσιν, ἀποφάσει τοῦ Διοικ. Συμβουλίου, δύναται νὰ ἐπιτρέπεται ἡ διὰ πληρεξουσίου εἴσπραξις, οὗτινος ὁ τύπος, ὁ χρόνος ἰσχύος αὐτοῦ καὶ ἡ ἔκτασις καθορίζονται δι' ἀποφάσεων τοῦ Διοικ. Συμβουλίου. Δι' ἀποφάσεως τοῦ Διοικ. Συμβουλίου, καθορίζεται ὁμοίως ὁ ἑκάστοτε χρόνος ἰσχύος καὶ προσκομίσεως ὑπὸ τῶν συνταξιούχων τῶν δικαιολογητικῶν τοῦ ἀμεταβλήτου τῆς προσωπικῆς καταστάσεως τοῦ δικαιούχου (πιστοποιητικὰ ἀγαμίας, πιστοποιητικὰ ὅτι διατελοῦν ἐν ζωῇ καὶ ἕτερα, κατὰ τὴν κρίσιν τῆς Ὑπηρεσίας. (Υ.Α. 75358)67 ἐνθ' ἀνωτέρω).

ΑΡΘΡΟΝ 15

Πληρωμὴ κατὰ τὸ τρίμηνον ἀπὸ τῆς ἐξόδου ἢ τοῦ θανάτου

Τὸ πρὸς σύνταξιν δικαίωμα γεννᾶται διὰ τὸν ἐκ τῆς ὑπηρεσίας ἐξερχόμενον ἠσφαλισμένον ἢ τὴν οἰκογένειαν τοῦ ἐν τῇ ὑπηρεσίᾳ θνήσκοντος τοιούτου μετὰ 3μηνον ἀπὸ τῆς ἡμέρας τῆς ἐξόδου ἢ τοῦ θανάτου ἐφ' ὅσον κατὰ τὸ τρίμηνον τοῦτο καταβάλλονται ὑπὸ τῆς Τραπέζης εἰς τὸν ἠσφαλισμένον ἢ τὴν οἰκογένειάν του ἀποδοχαὶ ἐνεργείας. Πάντως, τὸ τρίμηνον τοῦτο δὲν θεωρεῖται συντάξιμον, τῆς ἡμέρας τῆς ἐξόδου ἢ τοῦ θανάτου ἀποτελούσης τὸ τέρμα τῆς συνταξίμου ὑπηρεσίας. (Υ.Α. 75358)67 ἔνθ' ἀνωτέρω).

ΑΡΘΡΟΝ 16

Εἰδικὰ θέματα δικαιοδόχων

1. Εἰς τοὺς κατὰ τὸ ἄρθρον 8 καὶ 9 δικαιοδόχους θανόντος συνταξιούχου καταβάλλεται ἐπὶ τρίμηνον ἀπὸ τῆς ἡμέρας τοῦ θανάτου του ἀκεραία ἡ σύνταξις αὐτοῦ, τῆς νέας συντάξεώς των ἀρχομένης μετὰ τὸ τρίμηνον τοῦτο. Ἐφ' ὅσον ὅμως ὁ θανὼν δὲν διήνυσεν ἐν ζωῇ ὁλόκληρον τὸν χρόνον, δι' ὃν εἶχεν εἰσπράξει τὴν σύνταξίν του, ἐκπίπτεται ἐκ τῆς συντάξεως τῶν δικαιοδόχων αὐτοῦ τὸ εἰσπραχθὲν τμῆμα τῆς συντάξεως, τὸ ἀναλογοῦν εἰς τὸ μετὰ τὸν θάνατον χρονικὸν διάστημα.

2. Ὀφειλαὶ θανόντος συνταξιούχου ἢ ἠσφαλισμένου πρὸς τὸ Ταμεῖον ἐξοφλοῦνται ὑποχρεωτικῶς διὰ μηνιαίων κρατήσεων ἐκ 10% ἐπὶ τῆς συντάξεως τῶν κατὰ τὸ ἄρθρον 8 καὶ 9 δικαιοδόχων αὐτοῦ. (Υ.Α. 75358)67 ἔνθ' ἀνωτέρω).

ΑΡΘΡΟΝ 17

Περίπτωσις πλειόνων συντάξεων

Εἰς ἣν περίπτωσιν ὑφίσταται συρροὴ συντάξεων ἐκ του Ταμείου ἐκ πλειόνων αἰτιῶν εἰς τὸ αὐτὸ πρόσωπον, τὸ σύνολον τῶν ἀπονεμητέων συντάξεων εἰς τὸ πρόσωπον περικόπτεται καθ' ὃ ποσὸν ὑπερβαίνει τὴν ἑκάστοτε ὑπὸ τοῦ Κανονισμοῦ τοῦ Ταμείου προβλεπομένην ἀνωτάτην σύνταξιν τοῦ Τμηματάρχου Α΄ λαμβάνοντος τὸν ἀνώτατον ἀριθμὸν προσαυξήσεων βαθμοῦ καὶ ἀνώτατον ποσοστὸν ἐπιδόματος πολυετοῦς ὑπηρεσίας καὶ ἔχοντος 40 συντάξιμα ἔτη. Ἡ ἰσχὺς τῆς παρούσης διατάξεως ἔχει ἐφαρμογὴν τόσον ἐπὶ τῶν ἀπονεμηθεισῶν ἤδη συντάξεων, ὅσον καὶ ἐπὶ τῶν ἀπονεμηθησομένων ἐφεξῆς τοιούτων. Τυχὸν εἰσπραττόμενον μεγαλύτερον ποσὸν θὰ ἐξακολουθήσῃ καταβαλλόμενον, μέχρι τῆς ἐν τῷ μέλλοντι, κατ' ἐφαρμογὴν τῆς παρούσης, ἀπορροφήσεώς του. (Υ.Α. 75358)67 ἔνθ' ἀνωτέρω).

ΑΡΘΡΟΝ 18

Γενικαὶ διατάξεις

Κατὰ τὴν συγκεφαλαίωσιν τοῦ πρὸς ἀπόλαυσιν τῆς συντάξεως ὡρισμένου χρόνου, τὸ ἔλαττον τῶν 12 μηνῶν χρονικὸν διάστημα, λογίζεται ὡς πλῆρες ἔτος, ἐὰν εἶναι ἑξάμηνον ἢ καὶ ἀνώτερον, μόνον διὰ τὸν ὑπολογισμὸν τῶν συνταξίμων ἐτῶν ἐκ τῆς πραγματικῆς ὑπηρεσίας παρὰ τῇ Τραπέζῃ καὶ τῆς προσμετρουμένης τοιαύτης κατὰ τὰς διατάξεις τοῦ παρόντος, ἐνῶ διὰ τὰς λοιπὰς περιπτώσεις ἀπαιτεῖται συμπεπληρωμένον ἔτος πρὸς ὑπολογισμόν. (Υ.Α. 75358)67 ἔνθ' ἀνωτέρω).

ΑΡΘΡΟΝ 19

Πιστοποίησις ἀνικανότητος

1. Εἰς περίπτωσιν, καθ' ἣν ἠσφαλισμένος τις περιπέσῃ εἰς διαρκῆ ἀνικανότητα, ὑποχρεοῦται ὅπως τῇ αἰτήσει του, ὑποβληθῇ εἰς ἰατρικὴν ἐξέτασιν παρὰ Συμβουλίου ἰατρῶν, οὐχὶ πλειόνων τῶν τριῶν ὁριζομένων ὑπὸ τοῦ Διοικ. Συμβουλλίου τοῦ Ταμείου, δι' ἀποφάσεώς του, ὅπερ καὶ γνωμοδοτεῖ, καθορίζον ἅμα τὸ διαρκὲς ἢ πρόσκαιρον αὐτῆς καὶ τὸν βαθμὸν τῆς ὁλοκληρωτικῆς ἀνικανότητος διὰ την παρὰ τῇ Τραπέζῃ ὑπηρεσίαν. Παρὰ τῷ Συμβουλίῳ ἰατρῶν δύναται νὰ συμμετέχῃ ἄνευ ψήφου καὶ ἰατρός, ὑποδεικνυόμενος ἐγκαίρως παρὰ τοῦ ἐνδιαφερομένου. Δικαίωμα συντάξεως παρέχεται μόνον εἰς τὴν περίπτωσιν τῆς διαρκοῦς, οἱουδήποτε βαθμοῦ, διὰ τὴν ὑπηρεσίαν τῆς Τραπέζης ἀνικανότητος παρεχούσης δικαίωμα ἀποχωρήσεως ἐκ τῆς ὑπηρεσίας τῆς Τραπέζης.

Τὸ Διοικ. Συμβούλιον, καθορίζον τὴν σύνταξιν κατὰ τὰς διατάξεις τοῦ παρόντος Κανονισμοῦ, ἀπονέμει τοιαύτην κατ' ἀνάλογον ποσοστὸν βαθμοῦ ἀνικανότητος, περικόπτον τὸ ἐπὶ πλέον, μὴ ἐφαρμοζομένου διὰ τὰς περιπτώσεις ταύτας τοῦ ἑκάστοτε καθοριζομένου ἐλαχίστου ὁρίου συντάξεως.

2. Ἡ ὑπὸ ἄλλων ἰατρῶν πιστοποίησις δὲν δύναται νὰ ληφθῇ ὑπ' ὄψιν, ἀπαιτουμένης ἀπαραιτήτως τῆς γνωμοδοτήσεως τοῦ κατὰ τὴν προηγουμένην παράγραφον Συμβουλίου ἰατρῶν.

3. Τὸ Διοικ. Συμβούλιον, κατὰ τὴν κρίσιν του, κατὰ πᾶσαν περίπτωσιν, διατάσσει ἐπανεξέτασιν τοῦ δικαιωθέντος συντάξεως ἀνικάνου πρὸς διαπίστωσιν τῆς ἐξακολουθήσεως ἢ μὴ τῆς ἀνικανότητος ἐὰν δὲν ἔχῃ συμπληρώσει οὗτος τὸ διὰ τὴν ἔξοδον ἐκ τῆς Ὑπηρεσίας καθοριζόμενον ἑκάστοτε ὅριον ἡλικίας. Διαπιστουμένης τῆς θεραπείας, ὁλοκληρωτικῶς ἢ μερικῶς, κατὰ τὸν καθοριζόμενον βαθμὸν μερικῆς ἀνικανότητος, τὸ Διοικ. Συμβούλιον δύναται νὰ περικόπτῃ ἔτι πλέον, ἀναλόγως καὶ κατὰ τὴν κρίσιν του, λαμβάνον ὑπ' ὄψιν καὶ τὰς λοιπὰς συνθήκας διαβιώσεως τοῦ συνταξιούχου, ὡς καὶ τὴν οἰκονομικὴν αὐτοῦ κατάστασιν, τὴν σύνταξιν αὐτοῦ.

4. Ἡ διάταξις τοῦ παρόντος ἄρθρου ἐφαρμόζεται ἀναλόγως ἐπὶ πάσης περιπτώσεως ἀνικανότητος πρὸς ἐργασίαν δικαιοδόχων τοῦ ἠσφαλισμένου ἢ συνταξιούχου, παρεχούσης, κατὰ τὰς διατάξεις τοῦ παρόντος Κανονισμοῦ, δικαίωμα εἰς σύνταξιν.

5. Ἡ παροῦσα ἐφαρμόζεται ἐπὶ τῶν ἀπὸ τῆς ἰσχύος αὐτῆς καὶ ἐντεῦθεν ἐξερχομένων διὰ λόγους ἀνικανότητος ἠσφαλισμένους καὶ ἐπὶ δικαιοδόχων ἐπὶ τῶν περιπτώσεων τῶν ἀπὸ τῆς ἰσχύος τῆς παρούσης καὶ ἐφεξῆς ἐπελευσομένων. (Υ.Α. 75358)67 ἔνθ' ἀνωτέρω).

ΑΡΘΡΟΝ 20

Προληπτικὸς καὶ κατασταλτικὸς ἔλεγχος

1. Ἐντὸς μηνὸς ἀπὸ τῆς λήξεως ἑκάστου ἔτους ἡ Ὑπηρεσία τοῦ Ταμείου συντάσσει λεπτομερῶς τὸν Ἀπολογισμὸν τῆς διαχειρίσεως μετὰ τοῦ Ἰσολογισμοῦ τοῦ Ταμείου διὰ τὸ λῆξαν ἔτος ὃν ὑποβάλλει εἰς τὸ Διοικητικὸν Συμβούλιον τοῦ Ταμείου καὶ τὸ ἁρμόδιον Ὑπουργεῖον.

2. Παρὰ τῷ Ταμείῳ συνιστᾶται Ὑπηρεσία προληπτικοῦ ἐλέγχου. Ὁ προληπτικὸς ἔλεγχος συνίσταται εἰς τὴν πρὸ πάσης ἐξοφλήσεως ἐντάλματος πληρωμῆς οἱασδήποτε δαπάνης, βεβαίωσιν ὅτι ἡ πληρωμὴ ἐντέλλεται ἐντὸς τῶν ὁρίων τῆς ἐγκεκριμένης πιστώσεως, ὅτι ἐν τῇ ἐνεργείᾳ τῆς δαπάνης ἐτηρήθησαν αἱ ἰσχύουσαι διατάξεις περὶ ἐκτελέσεως δαπανῶν τοῦ Ταμείου καὶ ὅτι ἐπισυνάπτονται εἰς τὸ ἔνταλμα πάντα τὰ ἀποδεικνύοντα τὴν νόμιμον ἐνέργειαν τῆς δαπάνης δικαιολογητικά.

Ὁ προληπτικὸς ἔλεγχος ἀσκεῖται παρ' εἰδικοῦ ὑπαλλήλου τοῦ Ταμείου, διοριζομένου μετὰ τοῦ ἀναπληρωτοῦ του δι' ἀποφάσεως τοῦ Διοικ. Συμβουλίου τοῦ Ταμείου.

3. Ὁ κατασταλτικὸς ἔλεγχος τῆς διαχειρίσεως τοῦ Ταμείου ἑκάστης οἰκονομικῆς χρήσεως ἐνεργεῖται παρ' εἰδικῆς Ἐξελεγκτικῆς Ἐπιτροπῆς ἀποτελουμένης:

α) Ἐξ ἑνὸς ἀνωτέρου ὑπαλλήλου τῆς ἁρμοδίας Ὑπηρεσίας τοῦ Ὑπουργείου Ἐργασίας ὡς Προέδρου.

β) Ἐξ ἑνὸς ὑπαλλήλου τῆς αὐτῆς ὡς ἄνω Ὑπη-

ρεσίας τοῦ 'Υπουργείου 'Εργασίας ὡς μέλους.

γ) 'Εξ ἑνὸς ἐκπροσώπου τῶν ἠσφαλισμένων ἐκ τῶν μὴ μετεχόντων εἰς τὴν Διοίκησιν τοῦ Ταμείου κατὰ τὸν χρόνον δι' ὃν ἀσκεῖται ὁ ἔλεγχος, ὡς μέλους.

4. 'Η ὡς ἄνω εἰδικὴ 'Εξελεγκτικὴ 'Επιτροπή, συγκροτεῖται καθ' ἑκαστον ἔτος, τὰ δὲ μέλη αὐτῆς διορίζονται διὰ πράξεως τοῦ 'Υπουργοῦ 'Εργασίας. 'Ο ἐκπρόσωπος τῶν ἠσφαλισμένων ὑποδεικνύεται μετὰ τοῦ ἀναπληρωτοῦ του εἰς τὸν 'Υπουργὸν 'Εργασίας ὑπὸ τοῦ Συλλόγου 'Υπαλλήλων Ε.Τ.Ε. καὶ διορίζεται ἐκ πίνακος περιλαμβάνοντος διπλάσιον ἀριθμὸν τῶν διοριστέων.

5. Εἰς τὰ ἐνασκοῦντα τὸν προληπτικὸν ἔλεγχον καὶ τὸν κατασταλτικὸν ἔλεγχον διαχειρίσεως ὄργανα, παρέχονται τὰ ὑπὸ τῶν ἑκάστοτε ἰσχυουσῶν σχετικῶν διατάξεων καθοριζόμενα ἔξοδα κινήσεως ἢ ἀποζημιώσεις. (Υ.Α. 44677)Σ)670)62)1963 Φ. Ε.Κ. 298)1963).

ΑΡΘΡΟΝ 21

1. Πᾶς ἠσφαλισμένος ἢ δικαιοδόχος ἠσφαλισμένου ἢ συνταξιούχου δικαιούμενος συντάξεως ἐκ τοῦ Ταμείου τούτου, ἢ αὐξήσεως, ἢ ἀναθεωρήσεως αὐτῆς, ἢ παροχῆς οἰκονομικῆς ἢ οἱουδήποτε ἐπιδόματος τοῦ ἄρθρου 12 τοῦ παρόντος, ὑποχρεοῦται νὰ ὑποβάλῃ, ἐπὶ ποινῇ ἐκπτώσεως ἀπὸ τοῦ δικαιώματος, ἐντὸς πενταετίας, ἀφ' ἧς τὸ δικαίωμα ἐγεννήθη, αἴτησιν πρὸς τὸ Διοικ. Συμβούλιον τοῦ Ταμείου, ἥτις καταχωρεῖται εἰς τὸ ὑπὸ τῆς 'Υπηρεσίας τηρούμενον Πρωτόκολλον. 'Η μὴ ἐμπρόθεσμος ὑποβολὴ τῆς αἰτήσεως συνεπάγεται τὴν ἔκπτωσιν ἀπὸ τοῦ δικαιώματος. 'Επὶ τῆς αἰτήσεως ἀποφαίνεται τὸ Διοικ. Συμβούλιον δι' ἀποφάσεώς του. 'Εν οὐδεμιᾷ ἀνεξαιρέτως περιπτώσει ἀναγνωρίζονται ἀναδρομικῶς εἰς βάρος τοῦ Ταμείου συντάξεις ἢ περιοδικαὶ παροχαὶ ἢ οἰκονομικὰ ἀποτελέσματα διὰ χρονικὸν διάστημα πέραν τοῦ ἔτους ἀπὸ τῆς πρώτης τοῦ μηνός, καθ' ὃν ὑπεβλήθη ἡ αἴτησις τοῦ ἐνδιαφερομένου.

2. Διὰ τὰς γεγεννημένας περιπτώσεις, κατὰ τὴν ἔναρξιν τῆς ἰσχύος τῆς παρούσης διατάξεως, αἱ ἀνωτέρω προθεσμίαι ἄρχονται ἀπὸ τῆς δημοσιεύσεως τῆς παρούσης εἰς τὴν 'Εφημερίδα τῆς Κυβερνήσεως.

3. Πᾶσα ὀφειλὴ συνταξιούχου ἢ ἠσφαλισμένου πρὸς τὸ Ταμεῖον, ἧς ὁ τρόπος εἰσπράξεως δὲν προβλέπετσι εἰδικῶς ὑπὸ ἑτέρας διατάξεως τοῦ παρόντος ἐξοφλεῖται ὑποχρεωτικῶς διὰ δόσεων, ἀποφάσει τοῦ Διοικ. Συμβουλίου, ἑκάστης δόσεως μὴ δυναμένης νὰ ὑπερβῇ τὸ ¼ τῆς συντάξεως ἢ τοῦ μισθοῦ. (Υ.Α. 75358)67 ἔνθ' ἀνωτέρω).

ΑΡΘΡΟΝ 22

Πρόσθετος συντάξιμος χρόνος

1. Εἰς τοὺς ἠσφαλισμένους τοῦ Ταμείου ἀναγνωρίζεται, τῇ αἰτήσει των, δι' ἀποφάσεως τοῦ Δ.Σ. ἐπὶ καταβολῇ εἰσφορᾶς καὶ ὑπὸ τοὺς ἐν τῷ παρόντι ἄρθρῳ λοιποὺς ὅρους καὶ περιορισμούς, ὡς συντάξιμος χρόνος:

α) 'Η πρὸ τοῦ διορισμοῦ των εἰς τὴν 'Εθνικὴν Τράπεζαν τῆς 'Ελλάδος καὶ πρὸ τῆς ἀσφαλίσεώς των εἰς τὸ Ταμεῖον διανυθεῖσα παρ' αὐτῶν ἔμμισθος κατὰ κύριον καὶ ἀποκλειστικὸν ἐπάγγελμα καὶ μὲ πλήρη ἀπασχόλησιν ὑπηρεσία των παρὰ τῷ 'Ελληνικῷ Δημοσίῳ, παρὰ Ν.Π.Δ.Δ. ἢ παρ' 'Ανωνύμῳ 'Εταιρίᾳ ἢ Τραπέζῃ, ἐφ' ὅσον διέκοψαν ταύτην καὶ δι' ἣν δὲν ἔτυχον συντάξεως, ἢ μηνιαίου βοηθήματος ἐξ οἱασδήποτε πηγῆς.

β) 'Η προϋπηρεσία παρὰ Ν.Π.Ι.Δ. ἢ παρ' 'Επιχειρήσει μὴ 'Ανων. 'Εταιρίᾳ ἐφ' ὅσον τὸ Ν.Π.Ι.Δ. μετετράπη εἰς Ν.Π.Δ.Δ. (ἢ εἰς Δημ. 'Υπηρεσίαν) ἢ ἡ 'Επιχείρησις μετετράπη εἰς 'Ανων. 'Εταιρίαν πρὸ τῆς προσλήψεώς του εἰς τὴν 'Εθνικὴν Τράπεζαν, δι' ἣν δὲν ἔτυχον καὶ δὲν ἐδικαιοῦντο οὐδὲ δικαιοῦνται νὰ τύχωσι συντάξεως ἢ μηνιαίου βοηθήματος ἐξ οἱασδήποτε πηγῆς. Τὰ σχετικὰ πιστοποιητικὰ προϋπηρεσίας δέον ἀπαραιτήτως νὰ ἐκδίδωνται ὑπὸ τῆς 'Ανων. 'Εταιρίας ἢ ὑπὸ τοῦ Ν.Π.Δ.Δ. ἢ τῆς Δημ. 'Υπηρεσίας.

γ) 'Η προϋπηρεσία εἰς τοὺς πάσης φύσεως ἀσφαλιστικοὺς 'Οργανισμοὺς τοῦ Προσωπικοῦ τῆς Τραπέζης, Συνεταιρισμοὺς καὶ κυρίως ἀντιπροσωπευτικὰς Συνδιαλιστικὰς 'Οργανώσεις αὐτοῦ, δι' ἣν δὲν ἔτυχον καὶ δὲν ἐδικαιοῦντο οὐδὲ δικαιοῦνται νὰ τύχωσι συντάξεως, ἢ μηνιαίου βοηθήματος ἐξ οἱασδήποτε πηγῆς.

δ) 'Η πρὸ τῆς ὑπαγωγῆς των εἰς τὴν ἀσφάλισιν τοῦ Ταμείου διανυθεῖσα στρατιωτικὴ ὑπηρεσία τῶν ἐξ αὐτῶν ἐχόντων τὴν ἰδιότητα τοῦ Παλ. Πολεμιστοῦ, συμφώνως τοῖς Α.Ν. 28)31.10.35, 244) 1936 καὶ 771)1937 ὡς καὶ τῶν ὑπαγομένων εἰς τὰς διατάξεις τῶν Νόμων 751)48 καὶ 1836)51 καὶ τοῦ ἄρθρου 9 τοῦ Ν.Δ. 1799)42, ὡς τοῦτο ἐτροποποιήθη διὰ τοῦ Α.Ν. 1764)44, ἐφ' ὅσον ὁ χρόνος διαρκείας αὐτῶν δὲν ἐλήφθη ὑπ' ὄψιν ἐν ὅλῳ ἢ ἐν μέρει διὰ τὴν χορήγησιν συντάξεως, ἢ μηνιαίου βοηθήματος ἐξ οἱασδήποτε πηγῆς.

ε) 'Ωσαύτως λογίζεται ὡς χρόνος πραγματικῆς ἀσφαλίσεως ὁ χρόνος ὁ διανυθεὶς εἰς τὴν ἀσφάλισιν ἑτέρων 'Οργανισμῶν Κοινωνικῆς 'Ασφαλίσεως βάσει τοῦ Ν.Δ. 4202)1961, ὑπὸ τοὺς ὅρους καὶ τὰς προϋποθέσεις αὐτοῦ.

2. 'Εν οὐδεμιᾷ περιπτώσει ἀναγνωρίζεται συντάξιμος χρόνος διὰ τὸ αὐτὸ χρονικὸν διάστημα ἐκ διαφόρων αἰτιῶν, λαμβανομένης μόνον ὑπ' ὄψιν τῆς μιᾶς τοιαύτης ἡ πρόσθετος συντάξιμος χρόνος ἀναγνωρισθεὶς παρ' ἑτέρου 'Ασφαλιστικοῦ 'Οργανισμοῦ ἢ τοῦ Δημοσίου.

3. 'Ο κατὰ τὰ ἐδάφια α', β', γ' καὶ δ' τῆς ὑπ' ἀριθ. 1 παραγράφου τοῦ παρόντος ἐν συνόλῳ λαμβανόμενος χρόνος, ἀναγνωρίζεται ὡς συντάξιμος ὑπὸ τοὺς κάτωθι περιορισμούς:

α) Τὰ πρῶτα πέντε (5) ἔτη ἀναγνωρίζονται ἐξ ὁλοκλήρου. 'Εκ τῶν ἑπομένων πέντε ἀναγνωρίζονται τὰ τρία πέμπτα (3)5) καὶ ἐκ τῶν ὑπολοίπων τὸ ἥμισυ. 'Εν οὐδεμιᾷ περιπτώσει τὸ σύνολον τοῦ κατὰ τὴν προηγουμένην παράγραφον ἀναγνωριζομένου προσθέτου συνταξίμου χρόνου δύναται νὰ ὑπερβῇ τὰ δεκαπέντε (15) ἔτη. Διὰ τὴν ἐφαρμογὴν τῶν περιορισμῶν τῆς παρούσης παραγράφου συνυπολογίζονται, πρὸς ἐξεύρεσιν τοῦ ἀναγνωριστέου προσθέτου συνταξίμου χρόνου, καὶ τὰ ἤδη ἀναγνωρισθέντα συντάξιμα ἔτη βάσει ἐκδοθεισῶν ἤδη ἀποφάσεων τοῦ Δ.Σ.

β) Προκειμένου περὶ συνταξιούχου ὡς ἐτήσιαι ἀποδοχαί, περὶ ὧν τὸ προηγούμενον ἐδάφιον α' λαμβάνονται αἱ κατὰ τὴν ἡμέραν ὑποβολῆς πλήρων κατὰ τὰ ἄνω δικαιολογητικῶν τακτικαὶ τοιαῦται τοῦ ἐν ἐνεργῷ ὑπηρεσίᾳ, φέροντος τὸν αὐτὸν βαθμὸν ἠσφαλισμένου (λογιζομένων δώρων Χριστουγέννων, Πάσχα καὶ ἐπιδόματος ἀδείας).

γ) 'Η εἰσφορὰ καταβάλλεται ἐφ' ἅπαξ ἢ κατόπιν ἀποφάσεως τοῦ Διοικ. Συμβουλίου διὰ μηνιαίων κρατήσεων ἐπὶ τῶν ἀποδοχῶν ἢ τῆς συντάξεως. 'Η κράτησις, προκειμένου περὶ ἠσφαλισμένου, δὲν δύναται νὰ ὑπερβαίνῃ τὸ 10%, οὐδὲ νὰ ὑπολείπεται τοῦ 5% τῶν ἀποδοχῶν αὐτοῦ, πρὸ ὅμως τῆς ἐξοφλήσεως τῆς εἰσφορᾶς οὐδὲν δικαίωμα κτᾶται ὁ ἠσφαλισμένος. Προκειμένου περὶ συνταξιούχου, τὰ οἰκονομικὰ ἀποτελέσματα ἄρχονται ἀπὸ τῆς ἀναγνωρίσεως ἐφ' ὅσον ἡ ἐκ ταύτης αὔξησις τῆς συντάξεως, πλέον 10% ἐκ τοῦ ὑπολοίπου ταύτης, κρατοῦνται εἰς ἐξόφλησιν τῆς εἰσφορᾶς, τῆς συνολικῆς κρατήσεως μὴ δυναμένης νὰ ὑπερβῇ τὸ ¼ τοῦ συνόλου τῆς συντάξεως.

Αἱ ἤδη πρὸ τῆς ἰσχύος τοῦ παρόντος λογισθεῖσαι δι' ἀποφάσεων τοῦ Δ.Σ. εἰσφοραὶ ἐξακολουθοῦσιν ἰσχύουσαι.

5. 'Αναγνωρίζεται, ὡσαύτως, ὡς πρόσθετος συντάξιμος χρόνος ἐπὶ καταβολῇ εἰσφορᾶς κατὰ τὰ ἐν τοῖς παραγράφοις 2 καὶ 4 τοῦ παρόντος ἄρθρου καθοριζόμενα, μὴ ἰσχυουσῶν ἐν προκειμένῳ τῶν περιορισμῶν τῶν ἐδαφίων α', β' καὶ γ' τῆς παραγράφου 3.

Α'. 'Η ἄδεια ἄνευ ἀποδοχῶν τοῦ ἠσφαλισμένου ἡ ὀφειλομένη:

α) Εἰς ἀποδεδειγμένως σοβαρὰν ἀσθένειαν καὶ κατὰ τὴν κρίσιν τοῦ Δ.Σ.

β) Εἰς ἐκπλήρωσιν στρατιωτικῶν ὑποχρεώσεων πάσης φύσεως.

γ) Εἰς πᾶσαν ἄλλην δεδικαιολογημένην, κατὰ τὴν κρίσιν τοῦ Διοικ. Συμβουλίου περίπτωσιν, πάντως οὐχὶ πέραν τῶν 12 μηνῶν, κατ' ἀνώτατον ὅριον.

Β'. 'Ο χρόνος, καθ' ὃν ὁ ἠσφαλισμένος ἐλάμβανε μέρος τῶν ἀποδοχῶν του. 'Εκ τοῦ χρόνου τούτου θεωρεῖται ἠσφαλισμένον ποσοστὸν ἴσον πρὸς τὸ ποσοστὸν τῶν καταβληθεισῶν ἀποδοχῶν, ὁλοκλήρου τοῦ ὑπολοίπου ἀναγνωριζομένου ὡς προσθέτου συνταξίμου χρόνου ἐπὶ καταβολῇ εἰσφορᾶς κατὰ τὰ ἀνωτέρω.

Γ'. 'Ο χρόνος, καθ' ὃν ἠσφαλισμένος ἀπολυθεὶς ὑπὸ τῆς Τραπέζης, βάσει τοῦ Ν.Δ. 2510)53 διετέλεσεν ἐκτὸς ὑπηρεσίας, μὴ μισθοδοτούμενος καὶ ἐπανῆλθεν εἰς τὴν ὑπηρεσίαν τῆς Τραπέζης, ὑπηρετήσῃ δὲ ἐπὶ τριετίαν τοὐλάχιστον. 'Η εἰσφορά, ἐν προκειμένῳ, λογίζεται βάσει τῶν ἀποδοχῶν τοῦ βαθμοῦ ὅν ἐκέκτητο ὁ ἠσφαλισμένος κατὰ τὴν ἀπόλυσίν του.

Δ'. Ἕν (1) ἔτος ἐκ τοῦ χρόνου καθ' ὃν διετέλεσεν εἰς προσωρινὴν παῦσιν δι' οἱονδήποτε λόγον μὴ προσκρούοντα πρὸς τὰ χρηστὰ ἤθη κατὰ τὴν προσφορὰν τῆς ἐργασίας.

Ε'. Μέχρι τρία (3) ἔτη ἐκ τοῦ χρόνου, καθ' ὃν ὁ ἠσφαλισμένος διετέλεσεν ὑπὸ ἀπόλυσιν ἐκτὸς ὑπηρεσίας οὐχὶ πέραν τῆς πενταετίας καὶ ἐπανῆλθεν εἰς τὴν ὑπηρεσίαν τῆς Τραπέζης, ἀποκατασταθείς, διὰ διατάξεως Νόμου, δικαστικῆς ἀποφάσεως ἢ ἀποφάσεως τῆς Τραπέζης.

ΣΤ'. 'Ο χρόνος ὑπηρεσίας εἰς τὰ ἐν ἀλλοδαπῇ ὑπὸ τὴν νομικὴν μορφὴν τῆς Νομοθεσίας τῆς Πολιτείας ἐκείνης λειτουργοῦντα 'Υποκαταστήματα τῆς 'Εθνικῆς Τραπέζης καὶ τῆς μετ' αὐτῆς συγχωνευθείσης Τραπέζης 'Αθηνῶν, ἐφ' ὅσον δὲν ἔτυχον καὶ δὲν ἐδικαιοῦντο οὐδὲ δικαιοῦνται νὰ τύχωσι συντάξεως ἢ μηνιαίου βοηθήματος ἐξ οἱασδήποτε πηγῆς διὰ τὸν λόγον τοῦτον.

6. Αἱ διατάξεις τοῦ παρόντος ἄρθρου, ἀφορῶσαι τὰς ἤδη ἐκκρεμεῖς περιπτώσεις ἀναγνωρίσεως προϋπηρεσίας, ὡς καὶ τὰς ἐφεξῆς τοιαύτας οὐδόλως ἀφορῶσι τὰς ἤδη ρυθμισθείσας δι' ἀποφάσεως τοῦ Δ.Σ. ἢ τὰς ἤδη παρὰ τῆς 'Υπηρεσίας τοῦ Ταμείου ἐπεξεργασθείσας.

7. Οἰκονομικὰ ἀποτελέσματα ὑπὲρ τῶν ἠσφαλισμένων ἢ συνταξιούχων δυνάμει τῶν διατάξεων τοῦ παρόντος ἄρθρου, δὲν ἀνατρέχουσιν εἰς χρόνον προγενέστερον τῆς ἰσχύος του.

8. 'Η περὶ προσμετρήσεως χρόνου, κατὰ τὰ ἀνωτέρω, ἀπόφασις τοῦ Διοικ. Συμβουλίου, εἶναι ἀμετάκλητος καὶ ὑποχρεωτικὴ διὰ τὸν αἰτήσαντα ἀπὸ τῆς ἐκδόσεως αὐτῆς. Καταβληθεῖσαι εἰσφοραὶ δι' ἀναγνώρισιν καὶ προσμέτρησιν χρόνου δὲν ἀναζητοῦνται δι' ἣν περίπτωσιν κατὰ τὸν χρόνον ἐξόδου τοῦ ἠσφαλισμένου ὑφίσταται διάφορον νομοθετικὸν καθεστὼς ρυθμίσεως τοῦ τρόπου διαδοχικῆς ἀσφαλίσεως, τοῦ ἀναγνωρισθέντος χρόνου, διὰ τῆς καταβολῆς τῶν εἰσφορῶν ἐξαγορᾶς, καθισταμένου συνταξίμου ἀπὸ τῆς ἐκδόσεως τῆς περὶ προσμετρήσεως ἀποφάσεως καὶ διεπομένου ὑπὸ τῶν διατάξεων τοῦ παρόντος Κανονισμοῦ.

9. Αἱ διατάξεις τοῦ ἄρθρου τούτου, ὡς πρὸς τὸν καθορισμὸν τῆς καταβλητέας εἰσφορᾶς, ἐφαρμόζονται ἀναλόγως καὶ ἐπὶ πάσης ἑτέρας περιπτώσεως, μὴ προβλεπομένης ὑπὸ τοῦ παρόντος, ἀναγνωρίσεως ἢ προσμετρήσεως ἐκ τοῦ Νόμου συντάξιμον χρόνου, δι' ὃν εἶναι καταβλητέα εἰσφορὰ ἐξαγορᾶς.

10. Διὰ τοὺς τὸ πρῶτον ἀσφαλιζομένους ὑπὸ τὰς προϋποθέσεις τοῦ ἄρθρου 6 καὶ ὑπηρετοῦντας ἤδη ὁ χρόνος πραγματικῆς ὑπηρεσίας αὐτῶν ἀπὸ τοῦ διορισμοῦ των μέχρι τῆς ἀσφαλίσεώς των ἀναγνωρίζεται ἐξ ὁλοκλήρου ἐπὶ τῇ καταβολῇ τῶν ἐν τῷ παρόντι ἄρθρῳ εἰσφορῶν. Διὰ τοὺς ἐκ τούτων δικηγόρους καὶ νομικοὺς συμβούλους, ὧν ἡ ἀσφάλισις ἐμπίπτει εἰς τὰς διατάξεις τοῦ ἄρθρου 21 ἐδ. α' τοῦ Ν.Δ. 3790)1957 ὡς ἀντεκατεστάθη διὰ τοῦ ἄρθρου 6 τοῦ Ν.Δ. 4272)62, ὁ καθορισμὸς καὶ ἡ καταβολὴ τῶν εἰσφορῶν ἐξαγορᾶς χωρεῖ συμφώνως πρὸς τὸ Ν.Δ. 4272)1962. (Υ.Α. 42546)5.12. 51 Φ.Ε.Κ. 236)1951, Υ.Α. 75086)Σ 877)12.12. 1959 Φ.Ε.Κ. 18)1960, Υ.Α. 75358)67 ἔνθ' ἀνωτέρω).

ΑΡΘΡΟΝ 23

'Ισχὺς καὶ τροποποιήσεις κανονισμοῦ

1. 'Ο παρὼν Κανονισμὸς τροποποιεῖται δι' ἀποφάσεως τοῦ Διοικητικοῦ Συμβουλίου καὶ τῇ ἐγκρίσει τοῦ ἁρμοδίου 'Υπουργοῦ. (Υ.Α. 42461)27. 6.1932 Φ.Ε.Κ. 184)1932).

2. 'Η ἰσχὺς τούτου ἄρχεται ἀπὸ 1ης Αὐγούστου 1932, αἱ δὲ πρὸ τῆς ἰσχύος αὐτοῦ ἀπονεμημέναι συντάξεις θέλουσιν ἐξακολουθήσει διεπόμεναι ὑπὸ τοῦ διὰ τῆς ὑπ' ἀριθμὸν 21545 τῆς 6ης 'Ιουλίου 1927 'Υπουργικῆς 'Αποφάσεως ἐγκριθέντος Κανονισμοῦ πλὴν τοῦ ἄρθρου 13 αὐτοῦ, ὅπερ καταργεῖται καὶ δι' αὐτάς. (Υ.Α. 73081)16.12.1940 Φ.Ε.Κ 297)1940).

ΑΡΘΡΟΝ 24

'Εννοιολογικοὶ καθορισμοὶ

Ὅπου ἐν τῷ παρόντι Κανονισμῷ ἀναφέρεται ἡ λέξις «Τράπεζα» νοοῦνται καὶ τὰ Ταμεῖα Συντάξεων καὶ Αὐτασφαλείας τοῦ Προσωπικοῦ τῆς 'Εθνικῆς Τραπέζης, ὡς ἐργοδόται τῶν ἐν ἄρθρῳ 6 ἀσφαλιζομένων δικηγόρων καὶ νομικῶν Συμβούλων αὐτῶν. Ὅπου δὲ ἀναφέρεται εἰδικῶς ἡ 'Εθνικὴ Τράπεζα τῆς 'Ελλάδος, ἡ σχετικὴ διάταξις ἀφορᾷ ἀποκλειστικῶς καὶ μόνον τὴν 'Εθνικὴν Τράπεζαν τῆς 'Ελλάδος καὶ οὐχὶ τὰ ἀνωτέρω Ταμεῖα. (Υ.Α. 75 358)67 ἔνθ' ἀνωτέρω).

ΑΡΘΡΟΝ 25

Διεξαγωγὴ ὑπηρεσίας Ταμείου

'Η 'Υπηρεσία τοῦ Ταμείου ἐν γένει διεξάγεται ὑπὸ ὑπαλλήλων τῆς 'Εθνικῆς Τραπέζης τῆς 'Ελλάδος, ὁριζομένων ὑπὸ τοῦ Προέδρου τοῦ Διοικητικοῦ Συμβουλίου, Διοικητοῦ τῆς 'Εθνικῆς Τραπέζης τῆς 'Ελλάδος ἢ ἀπόντος ἢ κωλυομένου αὐτοῦ ὑπὸ τοῦ ἀναπληρωτοῦ του, εἰς οὕς χορηγεῖται ἐπίδομα μετ' ἀπόφασιν τοῦ Διοικητικοῦ Συμβουλίου καὶ κατὰ τὴν κρίσιν αὐτοῦ. (Υ.Α. 75358)67 ἔνθ' ἀνωτέρω).

ΑΡΘΡΟΝ 26

Συνταξιοῦχοι Τραπέζης 'Ανατολῆς

1) Αἱ διατάξεις τῶν παρ. 1, 2, 3, 4, 5 (ἐδάφ. α') 6, 7, 8, 11, 12 καὶ 13 τοῦ ἄρθρου 10 ὡς καὶ τοῦ ἄρθρου 11 τοῦ παρόντος, ἐφαρμόζονται καὶ ἐπὶ τῶν συνταξιούχων τῶν προερχομένων ἐκ τῆς τέως Τραπέζης 'Ανατολῆς τῶν ὑπαχθέντων εἰς τὰς διατάξεις τοῦ Κανονισμοῦ τοῦ τέως «Ταμείου Συντάξεων τῶν 'Υπαλλήλων τῆς 'Εθνικῆς Τραπέζης», οἱ ὁποῖοι ἐτύγχανον ὑπάλληλοι τῆς Τραπέζης 'Ανατολῆς κατὰ τὴν συγχώνευσιν ταύτης εἰς τὴν 'Εθνικὴν Τράπεζαν τῆς 'Ελλάδος.

2) Διὰ τὴν ἀνάλογον ἐφαρμογὴν τῆς παραγράφου 7 τοῦ ἄρθρου 10 καὶ ἐπὶ τῶν ἀνωτέρω συνταξιούχων ὡς βαθμὸς ἐξόδου των λογίζεται ὁ ἀντίστοιχος τοιοῦτος τοῦ Προσωπικοῦ τοῦ Λογιστικοῦ Κλάδου καὶ μέχρι τοῦ βαθμοῦ τοῦ Τμηματάρχου α' μετὰ πλήρων προσαυξήσεων, τοῦ 'Οργανισμοῦ 'Υπηρεσίας τῆς 'Εθνικῆς Τραπέζης τῆς 'Ελλάδος, τῶν κατὰ τὴν 31.1.33 κατὰ τὰς προϊσχυσάσας διατάξεις συνταξίμων ἀποδοχῶν αὐτῶν, βάσει τῶν ὁποίων ἔχει καθορισθῇ ἡ μέχρι σήμερον συνταξιοδότησίς των, εἰς ὃν βαθμὸν καὶ ἐντάσσονται διὰ τὴν ἀπὸ τῆς ἰσχύος τῆς παρούσης παραγράφου ἐφαρμογὴν τοῦ ἀνωτέρω ἄρθρου.

3) 'Απὸ τῆς ἰσχύος τῆς παρούσης ἀναπροσαρμόζονται αἱ εἰς τοὺς κατὰ τὸ παρὸν ἄρθρον συνταξιούχους καταβαλλόμεναι συντάξεις, κατὰ τὰς διατάξεις τῶν προηγουμένων παραγράφων, ἐφ' ὅσον δὲ ἐκ τῆς τοιαύτης ἀναπροσαρμογῆς προκύπτει μικρότερον ποσὸν συντάξεως τῆς ἤδη καταβαλλομένης τοιαύτης, συνεχίζεται ἡ καταβολὴ τοῦ ποσοῦ τῆς ἤδη λαμβανομένης συντάξεως.

4) Κατ' ἐξαίρεσιν ἡ διαδοχὴ τῶν ἤδη συνταξιούχων καὶ ἡ ἀπονομὴ συντάξεων εἰς τὰ κατὰ διαδοχὴν δικαιούμενα πρόσωπα (χήρα καὶ τέκνα) τῶν ἤδη συνταξιούχων τῆς τέως Τραπέζης 'Ανατολῆς, διέπονται ὑπὸ τῶν διατάξεων τοῦ ἄρθρου 8, παρ. 1 ἐδ. α', β', γ', δ' καὶ ε' μὴ ἐφαρμοζομένων, ὡς πρὸς τὰ πρόσωπα ταῦτα, ἀπὸ τῆς ἰσχύος τῆς παρούσης τῶν ἄρθρων 13, 14, 15 καὶ 16 τοῦ Κανονισμοῦ τοῦ τέως Τ.Σ.Υ.Τ.Α.Ε. (πρώην Ταμεῖον Συντάξεως τῆς τέως Τραπέζης 'Ανατολῆς). 'Η παροῦσα παράγραφος ἐφαρμόζεται καὶ ἐπὶ τῶν ἐπελθουσῶν ἤδη ἀσφαλιστικῶν περιπτώσεων, τὰ οἰκονομικὰ ὅμως ἀποτελέσματα τῶν δικαιοθησομένων συντάξεων ἄρχονται ἀπὸ τῆς πρώτης τοῦ ἑπομένου τῆς δημοσιεύσεως τῆς παρούσης μηνὸς ἀποκλειομένης τῆς καταβολῆς ἀναδρομικῶς οἱουδήποτε ποσοῦ. (Υ.Α. 81943)Σ)645)1965 Φ.Ε.Κ. 649)Β') 4.10.1965).

ΑΥΤΟΝΟΜΙΑ ΤΩΝ ΔΙΑΤΑΞΕΩΝ ΤΟΥ ΚΑΝΟΝΙΣΜΟΥ

Ἄρθρα 3 καὶ 2 ἐν τέλει Ν. 4052)20.5.60 ΦΕΚ 68 Α' 1960:

«'Υπὸ τῶν διατάξεων τῶν ἀνωτέρω Κανονισμῶν καὶ ἀπὸ τῆς ἰσχύος αὐτῶν, ὡς διεμορφώθησαν ἑκάστοτε διὰ τῶν γενομένων μεταγενεστέρως τροποποιήσεων καὶ συμπληρώσεων κατὰ τὴν ὑπ' αὐτῶν προβλεπομένην διαδικασίαν καὶ ὑπὸ τῶν Ν. 3483) 28 καὶ Ν. 759)37 καὶ τῶν Ν.Δ. 2626)53 2510) 53 καὶ 3072)54 καὶ ὡς συμπληροῦνται ὑπὸ τοῦ παρόντος, ἀποκλειστικῶς καὶ μόνον ρυθμίζονται τὰ τῶν ἀνωτέρω Ταμείων, ἤτοι τὰ θέματα τὰ ἀφορῶντα τὰ ὑπαγόμενα εἰς τὴν ἀσφάλισιν αὐτῶν πρόσωπα, τὸν ὑπολογισμὸν τῶν συνταξίμων ἐτῶν, τὸν καθορισμὸν τῶν εἰσφορῶν καὶ παροχῶν τὴν διοίκησιν καὶ τὸν ἔλεγχον τῆς διαχειρίσεώς των, τὴν διαδικασίαν ἀναπροσαρμογῆς αὐτῶν κλπ.»

Σημείωσις: 'Η διάταξις αὕτη ἀφορᾷ καὶ τὸ ἐκ τοῦ Ν.Δ. 2626)1953 δημιουργηθὲν ἐκ τῆς ἀναδιοργανώσεως τοῦ τέως Κοινοῦ Ταμείου, Ταμεῖον Συντάξεων τοῦ Προσωπικοῦ τῶν Τραπεζῶν 'Ελλάδος καὶ Κτηματικῆς.

Η ΕΚΒΙΟΜΗΧΑΝΗΣΙΣ ΤΗΣ ΕΛΛΑΔΟΣ ΚΑΙ Η ΣΥΜΒΟΛΗ ΞΕΝΩΝ ΚΕΦΑΛΑΙΩΝ

(ΣΥΝΕΧΕΙΑ ΕΚ ΤΗΣ 1ης ΣΕΛΙΔΟΣ)

σεως τῶν ἐπιχειρήσεων καὶ ὀργανώσεως τῆς ἐργασίας καὶ θὰ ἐδημιουργεῖτο σημαντικὸς ἀριθμὸς διοικητικῶν καὶ τεχνικῶν στελεχῶν ὡς καὶ ἐξειδικευμένων ἐργατοτεχνιτῶν.

Κρινομένη ἐκ τῶν ἀποτελεσμάτων, ἡ ἀπόφασις νὰ διευκολυνθῇ ἡ εἰσροὴ ἀλλοδαπῶν κεφαλαίων, ἀπεδείχθη ἐπιτυχής. Ἡ εὐρυτάτη διάδοσις τοῦ Ν.Δ. 2687 ἔδωσεν εἰς τοὺς ἀλλοδαποὺς τὴν εὐκαιρίαν, ὅπως γνωρίσουν καλύτερον τὴν Ἑλλάδα καὶ ἐκτιμήσουν τὰς εὐκαιρίας ποὺ παρέχει δι' ἐπικερδῆ δραστηριότητα. Πράγματι, δὲν ἤργησαν νὰ εἰσρέουν ἐκ τῆς ἀλλοδαπῆς καὶ νὰ μεταμορφώνωνται εἰς ἐξόχως σημαντικὰς ἐπενδύσεις ὁλονὲν περισσότερα ξένα κεφάλαια. Ἡ εἰσαγωγὴ τῶν κεφαλαίων τούτων ἦτο συνδεδεμένη μὲ μερικὰ τῶν πλέον γνωστῶν διεθνῶς ὀνομάτων ἐπιχειρηματιῶν καὶ κεφαλαιούχων.

Ὀλίγοι ἀριθμοὶ εἶναι χρήσιμοι διὰ νὰ καταδειχθῇ ἡ ἔκτασις τῆς συμμετοχῆς τῶν ἀλλοδαπῶν κεφαλαίων εἰς τὴν προσπάθειαν οἰκονομικῆς ἀναπτύξεως. Μέχρι τέλους τοῦ παρελθόντος ἔτους ἐνεκρίθησαν αἰτήσεις εἰσαγωγῆς κεφαλαίων, βάσει τῶν διατάξεων τοῦ Ν.Δ. 2687, συνολικοῦ ὕψους 1230 ἑκατ. δολλ.

Η ΠΡΟΕΛΕΥΣΙΣ ΤΩΝ ΚΕΦΑΛΑΙΩΝ ΚΑΙ Η ΚΑΤΑΝΟΜΗ ΤΩΝ

Κεφάλαια πρὸς ἐπένδυσιν εἰς τὴν Ἑλλάδα προέρχονται ἀπὸ πολλὰς χώρας. Οὕτω, βάσει τῶν χορηγηθεισῶν μέχρι τέλους 1969 ἐγκρίσεων τὰ κεφάλαια προελεύσεως Η.Π.Α. εὑρίσκονται ἐπὶ κεφαλῆς τοῦ πίνακος μὲ 438 ἑκατ. δολλ. Τὴν δευτέραν θέσιν καταλαμβάνουν τὰ κεφάλαια ἀπὸ τὴν Γαλλίαν ἀνερχόμενα εἰς 199 ἑκατ. δολλ. Ἀκολουθοῦν αἱ ἑξῆς χῶραι (τὰ ποσὰ εἰς ἑκατ. δολλ.): ἡ Ἰταλία 63, ἡ Ἑλβετία 61, ἡ Δυτ. Γερμανία 48 καὶ ἡ Ἀγγλία 33. Τέλος, ἐνεκρίθη ἡ εἰσαγωγὴ ἀπὸ διαφόρους ἄλλας χώρας 392 ἑκατ. δολλ.

Τὰ τρία τέταρτα τοῦ ποσοῦ τῶν ἐγκρίσεων ἀφοροῦν εἰς ἐπενδύσεις, εἰς τὴν μεταποίησιν καὶ τὸ 1)10 εἰς τουριστικὰς ἐπιχειρήσεις. Εἰς μικροτέρας ἀναλογίας ἐτοποθετήθησαν ἐπίσης ξένα κεφάλαια εἰς μεταλλευτικὰς ἐπιχειρήσεις. Ὁμοίως, διὰ κεφαλαίων εἰσαχθέντων βάσει τοῦ Ν.Δ. 2687 ἐχρηματοδοτήθησαν αἱ ἐπενδύσεις τῆς Ὀλυμπιακῆς Ἀεροπορίας.

Πολλὰ ἀπὸ τὰ εἰσαχθέντα κεφάλαια ἐχρησιμοποιήθησαν ὡς συμμετοχὴ εἰς συσταθείσας νέας ἑλληνικὰς ἑταιρίας, αἱ ὁποῖαι καὶ ἐπεδόθησαν εἰς τὰς βάσει τῆς ληφθείσης ἐγκρίσεως παραγωγικὰς δραστηριότητας. Ἀλλοδαπὰ κεφάλαια συνέβαλον ὅμως ἐπίσης εἰς τὸν ἐκσυγχρονισμὸν καὶ τὴν ἐπέκτασιν πολλῶν ἑλληνικῶν ἐπιχειρήσεων, αἱ ὁποῖαι ἐλειτούργουν ἐπιτυχῶς εἰς τοὺς ἐκ παραδόσεως κλάδους βιομηχανικῆς δραστηριότητος.

Η ΑΝΟΔΟΣ ΤΡΙΩΝ ΒΑΣΙΚΩΝ ΚΛΑΔΩΝ

Κατεδείχθη προηγουμένως ὅτι ἡ ὁμὰς τῶν βιομηχανιῶν ἐνδιαμέσων καὶ κεφαλαιουχικῶν εἰδῶν ἀνεπτύχθη ταχύτερον ἀπὸ τὴν ὁμάδα τῶν βιομηχανιῶν καταναλωτικῶν ἀγαθῶν. Τοῦτο εἶναι ἀληθὲς ἰδίως διὰ τρεῖς βιομηχανικοὺς κλάδους τῆς πρώτης ὁμάδος. Πρόκειται περὶ τῶν βασικῶν μεταλλουργικῶν βιομηχανιῶν, τῶν χημικῶν βιομηχανιῶν καὶ τῶν βιομηχανιῶν μεταφορικῶν μέσων, τῶν ὁποίων ὁ ρυθμὸς ἀναπτύξεως ἦτο ἰδιαιτέρως ἐντυπωσιακός. Τὸ εἰσόδημα τῶν τριῶν αὐτῶν κλάδων συνέβαλε κατὰ τὸ 1952 διὰ ποσοστοῦ μικροτέρου τοῦ 7ο)ο εἰς τὸ εἰσόδημα τῆς μεταποιήσεως. Πέρυσι ἡ συμβολή του ἀνῆλθεν εἰς 25ο)ο σχεδόν. Εἰς τοὺς κλάδους τούτους διετέθησαν τὰ 3)4 περίπου τῶν εἰσαχθέντων βάσει τοῦ Ν.Δ. 2687 κεφαλαίων.

Ἀλλ' ἐὰν οἱ τρεῖς οὗτοι κλάδοι ἀπερρόφησαν τόσον σημαντικὴν ἀναλογίαν ξένων κεφαλαίων, τοῦτο δὲν σημαίνει ὅτι εἰς τὴν ταχυτάτην ἀνάπτυξίν των δὲν συνέβαλον καὶ ἀμιγῶς ἑλληνικαὶ ἐπιχειρήσεις.

Μέχρι πρό τινων ἀκόμη ἐτῶν, βασικαὶ μεταλλουργικαὶ βιομηχανίαι οὐσιαστικῶς δὲν ὑπῆρχον εἰς τὴν Ἑλλάδα. Τὸ 1964 ἡ ἑταιρία «Χαλυβουργική» κατεσκεύασε τὴν πρώτην της ὑψικάμινον καὶ ἔκτοτε παράγει χυτοσίδηρον. Ἐπίσης, ἀπὸ τοῦ 1966, ὑψηλὴ ἀναλογία τοῦ ἐξορυσσομένου ἑλληνικοῦ βωξίτου μετατρέπεται εἰς ἀλουμίνιον εἰς τὰς ἐγκαταστάσεις τῆς ἱδρυθείσης ὑπὸ τοῦ Ὁμίλου PECHINEY «Ἀλουμίνιον Ἑλλάς». Ἡ ἐπένδυσις αὐτὴ ἐπραγματοποιήθη μὲ εἰσαχθέντα κεφάλαια ἐκ Γαλλίας, ἀπὸ τὴν ὁποίαν προῆλθεν ἐπίσης ἡ ἀναγκαία τεχνικὴ συμβολή. Τρίτη νέα βιομηχανία τοῦ κλάδου τούτου εἶναι ἡ ἱδρυθεῖσα ὑπὸ τῆς ΛΑΡΚΟ καὶ σήμερον παράγουσα σιδηρονικέλιον. Ἐξ ἄλλου, ἐργοστάσιον Χαλυβουργίας ἀνεγείρεται ὑπὸ τοῦ Ὁμίλου PAPPAS, χρηματοδοτηθὲν καὶ αὐτὸ διὰ κεφαλαίων ἐκ τοῦ ἐξωτερικοῦ.

Ὁ κλάδος τῆς χημικῆς βιομηχανίας ἐπετέλεσε τὸ ἀρχικόν του ἅλμα ὅταν ἐτέθη εἰς λειτουργίαν κατὰ τὸ 1959, τὸ ἀνεγερθὲν ὑπὸ τοῦ Κράτους πρῶτον διϋλιστήριον πετρελαίου. Νέον ἅλμα ἐπραγματοποιήθη μὲ τὴν ἔναρξιν παραγωγῆς, τὸ 1964, ἀζωτούχων λιπασμάτων εἰς ἱδρυθὲν ἐπίσης ὑπὸ τοῦ κράτους ἐργοστάσιον (ἀξίζει νὰ σημειωθῇ ὅτι εἰς τὰ δύο αὐτὰ ἐργοστάσια περιωρίσθη ἡ ἄμεσος ἀνάμιξις τοῦ κράτους εἰς τὴν ἐκτέλεσιν βιομηχανικῶν ἔργων). Ἔκτοτε, ἱδρύθησαν δύο ἀκόμη μεγάλα ἐργοστάσια λιπασμάτων, ἐκ τῶν ὁποίων τὸ ἓν μὲ συμμετοχὴν τῆς Ἐθνικῆς Τραπέζης καὶ τῆς Γαλλικῆς Ἑταιρίας ST. GOBAIN S.A. Ἠκολούθησεν ἡ ἵδρυσις τῶν βιομηχανιῶν τοῦ Ὁμίλου PAPPAS, περιλαμβανουσῶν διϋλιστήριον πετρελαίου μὲ τὴν συνεργασίαν τῆς ESSO καὶ ἐργοστάσια ἀμμωνίας, πετροχημικῶν κλπ., ὡς καὶ τῶν ἐργοστασίων παραγωγῆς ἀντικροτικῶν τῆς ETHYL καὶ ἐπισώτρων αὐτοκινήτων τῆς PIRELLI καὶ τῆς GOODYEAR, διὰ νὰ μνημονευθοῦν μόνον αἱ κυριώτεραι.

Ὁ τρίτος κλάδος, τῶν μεταφορικῶν μέσων, ὀφείλει τὴν ἄνοδόν του κυρίως εἰς τὰ «Ἑλληνικὰ Ναυπηγεῖα» εἰς Σκαραμαγκᾶ. Ταῦτα ἱδρύθησαν ὑπὸ τοῦ Ὁμίλου Νιάρχου δι' εἰσαχθέντων κεφαλαίων. Ἀπὸ τοῦ 1959, ὅταν αἱ ἐγκαταστάσεις ἐτέθησαν εἰς λειτουργίαν, ἡ δραστηριότης των ἀνεπτύχθη ἁλματωδῶς, ἐνῶ ἑτέρα μεγάλη ναυπηγικὴ βιομηχανία ἱδρύθη προσφάτως.

ΟΙ ΕΛΛΗΝΕΣ ΕΠΙΧΕΙΡΗΜΑΤΙΑΙ ΑΙΣΙΟΔΟΞΟΥΝ

Τὰ ξένα κεφάλαια διεδραμάτισαν μέχρι πρό τινος ἀποφασιστικὸν ρόλον εἰς τὴν διενέργειαν ὑψηλῶν κατ' ἔτος ἐπενδύσεων καὶ εἰς τὴν ἐπιτάχυνσιν τῆς ἐκβιομηχανήσεως. Τοῦτο συνέβη ἰδίως κατὰ τὴν τετραετίαν 1963—1966, διότι κατὰ τὴν περίοδον αὐτὴν εἰσήχθησαν τὰ κεφάλαια, τὰ ὁποῖα ἐχρηματοδότησαν τὰς ἀσυνήθως μεγάλας ἐπενδύσεις τῶν δύο Ὁμίλων PAPPAS καὶ PECHINEY. Ἀντιθέτως, κατὰ τὴν τριετίαν 1967—69 δὲν ἐσημειώθη ἡ πραγματοποίησις ἐπενδύσεων τῆς ἐκτάσεως τῶν δύο ὡς ἄνω ὁμίλων, τῶν ὁποίων τὰ ἔργα εἶχον ἤδη περατωθῆ χωρὶς νὰ τὰ διαδεχθοῦν ἄλλα. Ἐν τούτοις, αἱ ἐπενδύσεις παγίου κεφαλαίου εἰς τὴν μεταποίησιν κατὰ τὴν ἀνωτέρω περίοδον παρέμειναν λίαν ὑψηλαί. Τὸ ὅτι δὲ ἐσημείωσαν κάμψιν δεικνύει ὅτι εἰσήλθομεν ἤδη εἰς μίαν φάσιν, κατὰ τὴν ὁποίαν αἱ ἐπενδύσεις συνήθους μεγέθους τῶν ἑλληνικῶν καὶ ξένων ἐπιχειρήσεων ἦσαν τόσον ηὐξημέναι, ὥστε ἀνεπλήρωσαν τὸ κενὸν ποὺ ἐσημειώθη ὡς ἐκ τῆς ὁλοκληρώσεως τῶν δύο μεγάλων συγκροτημάτων. Τοῦτο ὀφείλεται ἐπίσης εἰς τὸ ὅτι αἱ ἑλληνικαὶ ἐπιχειρήσεις, μὲ τὴν βοήθειαν τῶν ξένων κεφαλαίων καὶ τοῦ KNOW HOW, ἀποδύονται εἰς ἔντονον προσπάθειαν ἀνανεώσεως καὶ ἐπεκτάσεως τῶν ἐγκαταστάσεών των, ἀποβλέπουσαι ὄχι μόνον εἰς τὴν ἐγχώριον ἀλλὰ καὶ τὴν ξένην ἀγοράν.

Ἡ ἐξέλιξις αὐτὴ ἔχει ἰδιαιτέραν σημασίαν, διότι κατοπτρίζει τὸν δυναμισμὸν τῶν Ἑλλήνων ἐπιχειρηματιῶν ἀλλὰ καὶ τὴν ἐμπιστοσύνην εἰς τὴν ἱκανότητά των νὰ ἀντιμετωπίσουν ἐπιτυχῶς τὸν ξένον συναγωνισμόν. Ἡ βαθμιαία ἄρσις τῶν δασμῶν ἐπὶ τῶν εἰσαγομένων ἐκ τῆς Ε.Ο.Κ. βιομηχανικῶν προϊόντων, ἡ ὁποία μέλλει νὰ συντελεσθῇ περὶ τὸ τέλος τοῦ 1984, δὲν φαίνεται νὰ τοὺς ἀνησυχῇ. Ἀντιθέτως, μάλιστα, συνιστᾷ ἰσχυρὸν κίνητρον δημιουργίας μεγαλυτέρων παραγωγικῶν μονάδων καὶ ὀργανώσεως τούτων βάσει ξένων προτύπων.

Τὴν ηὐξημένην αἰσιοδοξίαν εἰς τὸ μέλλον τῆς ἑλληνικῆς βιομηχανίας ἐκφράζουν αἱ ληφθεῖσαι ὑπὸ τῶν δύο μεγαλοεφοπλιστῶν κ.κ. Ὠνάση καὶ Νιάρχου ἀποφάσεις, ὅπως, ἐντὸς τῶν ἀμέσως προσεχῶν ἐτῶν, ἐπενδύσουν εἰς τὴν Ἑλλάδα περὶ τὰ 600 ἑκατ. δολλ. ὁ πρῶτος καὶ περὶ τὰ 200 ἑκατ. δολλ. ὁ δεύτερος. Αἱ ἀποφάσεις αὗται ἔχουν ἰδιαιτέραν βαρύτητα, διότι ὑπερβαίνουν κατὰ πολὺ ἀπὸ ἀπόψεως ὕψους ἐπενδύσεων κάθε προηγούμενον εἰς τὴν Ἑλληνικὴν Οἰκονομίαν, καὶ ἐλήφθησαν ἀπὸ ἐπιχειρηματίας, οἱ ὁποῖοι ἀπὸ ἐτῶν ἤδη κατευθύνουν δύο ἀπὸ τὰς μεγαλυτέρας ἑλληνικὰς ἐπιχειρήσεις, τὴν «Ὀλυμπιακὴν Ἀεροπορίαν» καὶ τὰ «Ἑλληνικὰ Ναυπηγεῖα», ποὺ ἐγνώρισαν μεγάλην ἀνάπτυξιν κατὰ τὰ τελευταῖα ἔτη.

Ὑπὸ τὴν ἰδιότητα αὐτήν, γνωρίζουν καλῶς τὴν ἑλληνικὴν πραγματικότητα καὶ τὰς προοπτικὰς τῆς βιομηχανίας νὰ ἑδραιώσῃ τὴν θέσιν της εἰς τὰ ὑπάρχοντα ἤδη καὶ μέλλοντα νὰ διευρυνθοῦν περαιτέρω πλαίσια διεθνοῦς οἰκονομικῆς συνεργασίας.

Ὁμολογουμένως, ἡ Ἑλλὰς δὲν ἀνήκει ἀκόμη εἰς τὴν ὀλιγάριθμον ὁμάδα τῶν ἐκβιομηχανισμένων χωρῶν. Ἴσως ὅμως τὰ ἐκτεθέντα νὰ πείθουν ὅτι ἡ χώρα μας, εἰς τὴν ὁποίαν ἡ γεωργία ἦτο κάποτε ἡ πρώτη τέχνη, ἔπαυσε νὰ εἶναι καθυστερημένη. Μὲ προπομπὸν τὴν μεταποίησιν, ὁλόκληρος ἡ ἑλληνικὴ οἰκονομία εὑρίσκεται πλέον εἰς τὰ πρόθυρα τῆς ἀναπτύξεως. Οἱ ἐκδηλούμενοι ἀπὸ τοῦ 1968 ταχύτατοι ρυθμοὶ ἐπενδύσεων καὶ αὐξήσεως τοῦ ἐθνικοῦ εἰσοδήματος ἐπιτρέπουν τὴν πρόβλεψιν ὅτι αἱ πραγματοποιηθεῖσαι ἤδη διαρθρωτικαὶ βελτιώσεις θὰ καταστοῦν ἐντονώτεραι, αἱ δὲ ἀπομένουσαι μεταβολαὶ θὰ συντελεσθοῦν πρὸ τῆς παρόδου τῆς ἀρξαμένης δεκαετίας. Παρὰ ταῦτα, ἡ Ἑλλάς, ὅπως ἀποδεικνύουν αἱ πραγματοποιηθεῖσαι ἰδίως κατὰ τὴν τελευταίαν τριετίαν ἁλματώδεις πρόοδοι εἰς ὅλους τοὺς τομεῖς καθὼς καὶ αἱ ἀξιόλογοι διαρθρωτικαὶ μεταβολαὶ εἰς τὴν ἀνθοῦσαν οἰκονομίαν τῆς χώρας καὶ τὰς μετὰ τοῦ ἐξωτερικοῦ συναλλαγάς, εἶναι ἀπὸ τοῦδε εἰς θέσιν νὰ μετάσχῃ ἐπὶ ἴσοις ὅροις καὶ ἐνεργῶς εἰς τὴν οἰκοδόμησιν τῆς οἰκονομικῶς ἡνοποιημένης Εὐρώπης.

ΤΟ ΣΟΒΑΡΩΤΑΤΟΝ ΕΡΓΟΝ ΠΟΥ ΕΠΩΜΙΖΟΝΤΑΙ ΟΙ ΗΓΕΤΑΙ ΤΩΝ ΣΥΝΔΙΚΑΛΙΣΤΙΚΩΝ ΟΡΓΑΝΩΣΕΩΝ

● Ὁμιλία τοῦ κ. Γ. ΤΟΦΗ, μέλους τῆς Γεν. Γραμματείας τῆς ΕΤΥΚ

Ἔργο μιᾶς συνδικαλιστικῆς ὀργάνωσης εἶναι νὰ περιφρουρῇ καὶ νὰ βελτιώνῃ τὸ βιοτικὸ ἐπίπεδο μελῶν της. Αὐτὴ εἶναι μὲ δυὸ λόγια ἀπαρασάλευτη ἀρχὴ ποὺ πρέπει νὰ διέπῃ τὰ συνδικᾶτα, ὁπουδήποτε καὶ ἂν εὑρίσκωνται.

Πολλὰ προσδοκοῦν ἀπὸ ἕνα συνδικαλιστὴν ἡγέτην τὰ μέλη. Αὐτὸ εἶναι φυσικό. Ἀλλὰ προσδοκοῦν ἀπ' αὐτὸν καὶ οἱ Διευθύνσεις καὶ τὸ κοινόν. Ἀπὸ ὅλες τὶς πλευρὲς τοῦ δίνουν συμβουλὲς καλοπροαίρετες. Ἕνας συνδικαλιστὴς ἡγέτης εἶναι πρῶτα πρῶτα ὑπεύθυνος ἀπέναντι στὰ μέλη τῆς Ἑνώσεώς του. Ὀφείλει νὰ ἀναπτύσσῃ τὶς δραστηριότητες ποὺ ἀποφασίζονται στὶς συνδιασκέψεις ἢ σὲ ὁποιαδήποτε ἄλλα σώματα. Πρέπει νὰ ἐκτελῇ τὶς ἀποφάσεις ποὺ λαμβάνονται γιὰ λογαριασμὸ τῶν μελῶν ἀπὸ τὴν Ἐκτελεστικὴ Ἐπιτροπή.

Προτοῦ ὅμως χαραχθοῦν τὰ προγράμματα δράσης καὶ ληφθοῦν ὁποιεσδήποτε ἀποφάσεις, ὁ ἡγέτης ἔχει νὰ ἐκτελέσῃ ἕνα πολὺ σοβαρὸν ἔργον. Νὰ συγκεντρώσῃ ὅσον τὸ δυνατὸν περισσότερες πληροφορίες πάνω στὰ θέματα ποὺ ἐνδιαφέρουν τὰ μέλη ἀπὸ ὅλες τὶς πηγές ποὺ νομίζει κατάλληλες, ὥστε νὰ ἐξασφαλίζῃ πλήρη ἐνημέρωση.

Ὁ ἡγέτης πρέπει νὰ καθοδηγῇ καὶ νὰ κατευθύνῃ τὰ μέλη κατὰ τὶς συζητήσεις. Γι' αὐτὸ πρῶτα πρῶτα πρέπει ὁ ἴδιος νὰ ξεκαθαρίσῃ τὶς ἀντιλήψεις του μὲ βάση τὰ στοιχεῖα ποὺ ἔχει στὴ διάθεσή του. Ὅταν ἀναπτύσσει ἕνα ζήτημα ἢ θέμα στὰ μέλη, ὀφείλει νὰ θέτῃ ὑπ' ὄψι τους κατὰ τρόπο σαφῆ ὅλα τὰ στοιχεῖα καὶ ὅλα τὰ ὑπὲρ καὶ κατὰ ἐπιχειρήματα, ὥστε νὰ κατατοπισθοῦν ὅσον τὸ δυνατὸ καλύτερα. Ἂν ἑρμηνεύῃ τὶς ἀπόψεις τῶν μελῶν σωστά, ξέρει ὅτι ἡ πλειοψηφία ὑπὸ ὁμαλὲς συνθῆκες θὰ καταλήξῃ στὰ ἴδια μαζί του συμπεράσματα. Σὲ μερικὲς περιπτώσεις μπορεῖ νὰ μὴ ἐνδιαφέρῃ καὶ πολὺ τί ἀποφάσεις θὰ ληφθοῦν, ἀλλὰ σὲ ζητήματα σοβαρὰ ὁ ἡγέτης πρέπει νὰ ἔχῃ γνώμη καὶ τότε πρέπει νὰ δείξῃ τὶς ἡγετικές του ἱκανότητες καὶ νὰ πάρῃ τὶς γνῶμες τῶν μελῶν μὲ τὸ μέρος του. Τὶς ἀπόψεις ποὺ ἔχει νὰ ἐκθέσῃ, εἴτε εἶναι ἀρεστὲς ἢ ὄχι εἴτε πρόκειται νὰ χειροκροτηθῇ ἢ νὰ ἐπικριθῇ καὶ σὲ ἐπίμαχα ζητήματα συμβαίνουν καὶ τὰ δύο, ὀφείλει νὰ τὶς πῇ ἀνοικτὰ καὶ θαρραλέα.

Ὁ ἡγέτης ποὺ ἐκθέτει ἄφοβα τὶς γνῶμες του, ἐφ' ὅσον αὐτὲς εἶναι πρὸς τὸ συμφέρον τῶν μελῶν, εἶναι πάντοτε σεβαστός, ἀκόμα καὶ ὅταν οἱ γνῶμες του ἀπορρίπτονται, πρᾶγμα ποὺ συμβαίνει πολὺ σπάνια. Δέν εἶναι ντροπὴ γιὰ ἕναν ἡγέτη ποὺ σιωπᾷ, γιατὶ φοβᾶται μήπως χάσῃ τὴν δημοτικότητά του; Ἀκόμα κι' ὅταν χάννει στὴν ψηφοφορία, τὰ κατοπινὰ γεγονότα μπορεῖ νὰ τὸν δικαιώσουν, πρᾶγμα ποὺ θὰ ἐνισχύσῃ τὴν θέση του τὴν προσεχῆ φορά. Ὁ συνδικαλιστὴς ἡγέτης πρέπει πάντα, νὰ ἐξοπλίζεται γιὰ τὸν ἡγετικό του ρόλο: Ὀφείλει νὰ διαθέτῃ τὸν ἐλεύθερο χρόνο του γιὰ νὰ διαβάσῃ ἐπίσημες ἐκθέσεις, νὰ ἐνημερώνεται πάνω στὶς ἐξελίξεις τῆς βιομηχανίας τῆς ὁποίας τὰ μέλη ἐκπροσωπεῖ, νὰ ἔρχεται σ' ἐπαφὴ μὲ μέλη, ὄχι μονάχα στὶς συνελεύσεις τῶν Μελῶν των ἀλλὰ καὶ νὰ εἶναι παρὼν στὶς διάφορες κοινωνικὲς ἐδηλώσεις. Πρέπει νὰ εἶναι πάντα ἕτοιμος νὰ προσφέρῃ τὶς ὑπηρεσίες του στὴν Ἕνωση καὶ κάθε ἄλλη ἀπασχόληση πρέπει νὰ ἔρχεται σὲ δεύτερη μοῖρα, μπροστὰ στὶς ἐπείγουσες ἀνάγκες τῶν μελῶν.

Πρέπει πέντα νὰ προπορεύεται ἀπὸ τὰ μέλη στὶς σκέψεις του γιὰ τὰ προβλήματά τους. Εἶναι δουλειά του νὰ προβλέπῃ, ὄχι μονάχα τί θὰ ἐπακολουθήσῃ εὐθὺς ἀμέσως ἀλλὰ καὶ τί μπορεῖ νὰ συμβῇ κατόπιν καὶ νὰ εἶναι ἕτοιμος νὰ ἀντιμετωπίσῃ ὁποιανδήποτε κατάστασιν προκύψει. Καμμιὰ φορὰ τὰ γεγονότα ἐξελίσσονται ὅπως τὰ θέλει ὁ ἡγέτης, ἀναπόφευκτα ὅμως θὰ πάρουν κάποτε δυσμενῆ τροπή. Ὁ συνετὸς ἡγέτης δὲν ξεχνᾷ ποτὲ ὅτι μπορεῖ νὰ δώσῃ σὲ κάθε στιγμὴ μιὰ μάχη ποὺ ἐνδέχεται νὰ τὴ χάσῃ. Γι' αὐτὸ ποτὲ δὲν κομπάζει γιὰ τὴν νίκη του οὔτε καὶ σαρκάζει τὸν ἀντίπαλό του γιὰ τὴν ἧττα του. Ἡ αὔριον εἶναι ἄλλη μέρα καὶ τὸ χαρτὶ μπορεῖ νὰ γυρίσῃ. Οὔτε καὶ τὸν καταλαμβάνει ἡ ἀπαισιοδοξία γιατὶ οἱ ἀντίπαλοί του κέρδισαν. Πρέπει νὰ φιλοσοφῇ σὲ ὅλα αὐτὰ τὰ θέματα. Ὅ,τι καὶ νὰ συμβῇ πρέπει νὰ διατηρῇ ἀνέπαφη τὴν ἀκεραιότητά του, γιατὶ ἂν τὴν χάσῃ χάνει τὸν σεβασμὸ καὶ τῶν μελῶν του καὶ τῶν ἐργοδοτῶν μὲ τοὺς ὁποίους διεξάγει διαπραγματεύσεις. Ὁ πειρασμὸς νὰ κερδίσῃ μὲ ἀπατηλὰ μέσα πρέπει νὰ καταπνίγεται, γιατὶ συνήθως ἐκεῖνοι μὲ τοὺς ὁποίους διεξάγει διαπραγματεύσεις δὲν εἶναι οὔτε ἀφελεῖς, οὔτε ἀθῶοι, οὔτε πρωτοπόροι. Εἶναι πρακτικοὶ καὶ ἔμπειροι ἄνθρωποι καὶ μολονότι δὲν ἀποκλείεται νὰ γελασθοῦν μιὰ φορὰ δὲν θὰ ἐπιτρέψουν ποτὲ στὸν ἑαυτό τους νὰ τὴν πάθουν καὶ δεύτερην. Ὁ ἡγέτης πρέπει νὰ καλλιεργήσῃ τὴν ἐντύπωση καὶ τὴν φήμη ὅτι διαπραγματεύεται τίμια καὶ νὰ τὴν φυλάῃ σὰν τὰ μάτια του. Ἂν ὁ ἡγέτης δὲν ἀποκτήσῃ καὶ δν φροντίσῃ νὰ διαφυλάξῃ τὴν φήμη του ὅτι στὶς διαπραγματεύσεις εἶναι ἔντιμος καὶ στὶς συμφωνίες σταθερός, δὲν θὰ μπορέσῃ ποτὲ νὰ ἐξασφαλίσῃ ἱκανοποιητικὲς συλλογικὲς συμβάσεις διὰ τὰ μέλη του. Μπορεῖ νὰ εἶναι ὅσο θέλει σκληρός, ὅταν μιὰ φορὰ ὅμως δώσῃ τὸν λόγο του δὲν πρέπει νὰ χρησιμοποιῇ ὅλον του τὸ κῦρος γιὰ νὰ πείσῃ τὰ μέλη του νὰ δεχτοῦν τὴν συμφωνίαν ποὺ ὁ ἴδιος μαζὺ μὲ τὴν Ἐκτελεστικὴν Ἐπιτροπὴν ἔκλεισεν ἐξ ὀνόματος τῶν μελῶν: καὶ μπορεῖ νὰ τὸ κάνῃ αὐτὸ μονάχα ὅταν πιστεύει ὅτι πέτυχε τὴν καλύτερη δυνατὴ συμφωνία ὑπὸ τὶς ὑφιστάμενες συνθῆκες.

Καθῆκον του εἶναι ἐπίσης νὰ συμβουλεύῃ τὰ μέλη κατὰ τρόπον ρεαλιστικόν, νὰ ἀποφεύγῃ τοὺς φλογεροὺς λόγους ποὺ παρακινοῦν στὴν προβολὴ ἀπραγματοποιήτων αἰτημάτων.

Ὁποιοσδήποτε μπορεῖ νὰ παρασύρῃ τοὺς ἐργάτες ἢ ὑπαλλήλους σὲ ἀπεργίαν, χρειάζεται ὅμως σκέψη καὶ μυαλὰ γιὰ νὰ ἀποσπάσῃ βελτιώσεις χωρὶς ἀπεργίαν.

Ἂν ἐκεῖνοι ποὺ διαπραγματεύονται ἀπὸ τὴν πλευρὰν τοῦ συνδικάτου κατορθώνουν νὰ ἐπιτυγχάνουν ἀνώτερο βιοτικὸ ἐπίπεδο γιὰ τὰ μέλη μὲ βάση τὶς ὁμαλὲς καὶ σταθερὲς σχέσεις ἐργασίας στὸν κλάδο, ἀσφαλῶς προσφέρουν μεγάλες ὑπηρεσίες στὰ μέλη καὶ στὶς οἰκογένειές τους. Ἂν ὑπάρχουν ὁμαλὲς καὶ σταθερὲς σχέσεις ἐργασίας στὴν βιομηχανία εἶναι πρὸς τὸ καλὸν ὅλων καὶ τοῦ κράτους ἐπίσης, κι' ἔτσι ὁ συνδικαλιστὴς ἡγέτης βαρύνεται καὶ μὲ μιὰ ἄλλη εὐθύνη. Ἀκεραιότητα καὶ θάρρος, στόχασιν καὶ κρίσιν, ἀφοσίωσιν καὶ ἐντιμότητα, αὐτὲς εἶναι οἱ ἀρετὲς ποὺ διακρίνουν ἕναν πετυχημένο καὶ εὐυπόληπτον συνδικαλιστὴν ἡγέτην.

('Απὸ τὸν «Τραπεζικό»)

Ἡ ἐφαρμογὴ τῆς συλλογικῆς συμβάσεως

Κατόπιν ἐνεργειῶν τοῦ Διοικητικοῦ Συμβουλίου τοῦ Συλλόγου ἐρρυθμίσθη τὸ θέμα τῶν 68 συναδέλφων τοῦ Κέντρου Μηχανογραφήσεως, οἱ ὁποῖοι ἀπεκλείοντο τῆς αὐξήσεως τῆς νέας συλλογικῆς συμβάσεως ἐργασίας.

Ἡ Διοίκησις ἀπεδέχθη τὴν ἄποψιν τοῦ Δ.Σ. ὅτι ἡ νέα συλλογικὴ σύμβασις καλύπτει τὸ σύνολον τῶν ἐργαζομένων εἰς τὴν Ἐθνικὴν Τράπεζαν.

"Η ΘΕΩΡΙΑ ΚΙΝΗΤΡΩΝ ΚΑΙ ΥΓΙΕΙΝΗΣ"

Διατί ἐργάζεται ὁ ἄνθρωπος

Τοῦ καθηγητοῦ Δρ ΧΕΡΤΣΜΠΕΡΓΚ

Γύρω ἀπὸ τὸ ὄνομα καὶ τὴν προθηγητοῦ Φρέντερικ Χέρτσμπεργκ, ἐκλητικὴ θεωρία τοῦ Ἀμερικανοῦ καχουν γίνει πολλὲς ζωηρὲς συζητήσεις μεταξὺ τῶν ἀσχολουμένων μὲ τὰ προβλήματα τῆς διοικήσεως τῶν ἐπιχειρήσεων. Καθηγητὴς στὸ πανεπιστήμιο τοῦ Κλήβελαντ τῆς πολιτείας τοῦ Ὀχάϊο, ὁ Φρέντερικ Χέρτσμπεργκ βρισκόταν τελευταῖα στὸ Λονδῖνο γιὰ μιὰ σειρὰ διαλέξεων, συζητήσεων καὶ συνεντεύξεων. Εἰδικεύεται σ' ἐκεῖνο ποὺ θὰ μπορούσαμε νὰ ὀνομάσουμε περιληπτικὰ «κίνητρα ἐργασίας» ἢ στὸ «γιατὶ ἐργάζεται ὁ ἄνθρωπος». Ὁ συνεργάτης τῶν «Οἰκονομικῶν Τάϊμς», Μάικελ Ντίξον, δίνει μιὰ σύντομη κριτικὴ ἀνάλυση τῶν θεωριῶν του.

Γιὰ μερικοὺς διευθύνοντες μεγάλων ἐπιχειρήσεων, ὁ Φρέντ Χέρτσμπεργκ εἶναι πάντοτε «ὁ ἄνθρωπος ποὺ πιστεύει, ὅτι τὸ χρῆμα δὲν ἔχει σημασία» γιὰ τὸν ἐργαζόμενο. Βαρυεστημένος ἀπὸ τὸ μύθο αὐτὸ καὶ γιὰ νὰ τὸν ἀντικρούσῃ ὁ Φρέντ Χέρτσμπεργκ ζητᾷ τώρα μεγαλύτερες ἀμοιβὲς γιὰ τὶς ὑπηρεσίες συμβούλου, ποὺ προσφέρει[1].

Ὁ σκελετὸς τῆς «θεωρίας κινήτρων ὑγιεινῆς» τοῦ Χέρτσμπεργκ (MOTIVATION HYGIENE THEORY) εἶναι ὁ ἀκόλουθος:

Ἡ ἱκανοποιητικώτερη ἐργασία προσφέρεται ἀπὸ τοὺς ἀνθρώπους ποὺ τοὺς ἀρέσει ἡ ἐργασία αὐτή. Ἀλλὰ γιατὶ ἀρέσει στοὺς ἀνθρώπους νὰ ἐργάζωνται; Ἡ ἀπάντηση εἶναι: Γιὰ νὰ ἱκανοποιοῦν τὶς ἀνάγκες τους. Καὶ στὴ Δύση τουλάχιστον οἱ ἀνάγκες αὐτὲς ἔχουν σήμερα χαρακτῆρα λεπτότερο ἀπὸ τὶς ἁπλὲς βάσεις τῆς ἐπιβιώσεως — τροφή, στέγη, θέρμανση.

Ὁ καθηγητὴς Χέρτσμπεργκ πιστεύει, ὅτι τὴν ἱκανοποίηση ἀπὸ τὴν ἐργασία δίδουν κατὰ κύριο λόγο κινητῆρες (MOTIVATORS). Ἐπίτευγο ἔξη στοιχεῖα, ποὺ ὀνομάζει κίγμα, ἀναγνώριση τοῦ ἐπιτεύγματος ἰδιότητες τῆς ἐργασίας, εὐθύνη (ἐξουσία), προαγωγή, αὐτοβελτίωση. Ἡ παρουσία τῶν στοιχείων αὐτῶν κάνει τὸ ἐργαζόμενο ἄτομο νὰ ἐπιθυμῇ νὰ ἐργασθῇ. Ἀλλὰ ἡ ἀπουσία τους δὲν τὸν ὁδηγεῖ οὔτε κὰν στὴν ἀδιαφορία.

Ἀδιαφορία δὲν σημαίνει ὅτι δὲν θὰ γίνῃ ἡ δουλειά. Μποροῦμε νὰ γασίες, ποὺ βρίσκουν βλακώδεις, κάνωμε ἀνθρώπους νὰ ἐκτελοῦν ἐργὰν τοὺς πληρώνουμε καλά. Πάντως δὲν θὰ θέλουν νὰ ἐργασθοῦν. Ἐκεῖνο, ποὺ θὰ θέλουν εἶναι τὸ χρῆμα, ποὺ «ἐξαγοράζει» τὴν ἀντίστασή τους στὸ νὰ καταβάλουν τόση προσπάθεια ὅσο νομίζουν, ὅτι ἀξίζει τὸ χρῆμα, ποὺ παίρνουν κι' αὐτὸ γενικὰ σὲ σταθερὰ μειούμενο βαθμό.

Κατὰ συνέπεια, ὅπως πιστεύει ὁ Χέρτσμπεργκ, τὸ χρῆμα, ὅταν δὲν προσφέρεται σὰν μέρος τῆς «ἀναγνωρίσεως τοῦ ἐπιτεύγματος» ἀνήκει σὲ διαφορετικὴ κατηγορία στοιχείων, ποὺ κάνουν τὸ ἄτομο νὰ ἐπιθυμῇ αὐτὴ κατηγορία στοιχείων μπορεῖ τὸ πολὺ νὰ τὸ ἀποτρέψουν ἀπὸ τὸ νὰ σταματήσῃ νὰ ἐργάζεται. Στὴν ἴδια κατηγορία ἀνήκουν ἡ πολιτικὴ καὶ τὰ διοικητικὰ μέσα τῆς ἐπιχειρήσεως, ἡ ἐπίβλεψη, οἱ σχέσεις μὲ προϊσταμένους, οἱ ὅροι ἐργασίας, οἱ ἀντίκτυποι τῆς ἐργασίας στὴν προσωπικὴ ζωή, ἡ «θέση», ἡ ἀσφάλεια. Ὅλα αὐτὰ τὰ στοιχεῖα ὁ Χέρτμπεργκ ὀνομάζει «παράγοντες ὑγιεινῆς» καὶ τὰ παραβάλλει μὲ τὰ ὑγειονομικὰ μέτρα, ποὺ ἐνῶ δὲν βελτιώνουν τὴν ὑγεία, ἀποτρέπουν ἀρρώστιες.

Ἡ «καλὴ ὑγιεινὴ» τονίζει ὁ Χέρτσμπεργκ, εἶναι σημαντικὴ γιὰ κάθε ἐργασία, Ἀκόμη καὶ ὅταν ὑπάρθὰ ἀπογοητευθῇ, ὅταν αἰσθάνεται τὸν ἑαυτό του π.χ. ὑπομισθούμενο. Καὶ ἡ ἀπογοήτευση θὰ ἐξουδετερώσῃ τὶς ἱκανοποιήσεις ποὺ τοῦ δίδουν τὸ αἴσθημα τοῦ ἐπιτεύγματος ἢ ἀναγνώρισή του κλπ.

Ἡ διαίρεση αὐτὴ σὲ δύο μεγάλες κατηγορίες τῶν στοιχείων ἐργασίας σὲ στοιχεῖα ποὺ ἔχουν σχέση μὲ τὸ περιεχόμενο τῆς ἐργασίας καὶ ποὺ δίνουν τὴν ἱκανοποίηση καὶ σὲ στοιχεῖα ποὺ ἀναφέρονται στοὺς ὅρους ἐργασίας καὶ ποὺ κατὰ κύριο λόγο ἀποβλέπουν στὸ νὰ ἀνακόπτουν τὴν ἀπογοήτευση ἔκαμε ὥστε ἡ θεωρία τοῦ Χέρτσμπεργκ νὰ εἶναι εὐρύτερα γνωστὴ μὲ τὸ ὄνομα τῆς «θεωρίας FACTOR THEORY).

Τὴ θεωρία τοῦ Χέρτσμπεργκ ἀκολούθησαν καὶ ἄλλοι ἐπιστήμονες, ποὺ ὅμως διαφωνοῦν συχνὰ στὰ συμπεράσματά τους. Ὁ Μάρβιν Ντύνετ καὶ δυὸ ἄλλοι ἐπιστήμονες τοῦ Πανεπιστημίου τῆς Μινεσόττας πιστεύουν ὅτι ἡ «θεωρία κινήτρων ὑγιεινῆς» ὑπεραπλοποιεῖ τὰ πράγματα καὶ πρέπει νὰ ἐγκαταλειφθῇ. Ἀλλὰ καὶ ὁ Ντύνετ θεωρεῖ στὶς συγγραφές του, ὅτι τὰ στοιχεῖα τοῦ ἐπιτεύγματος, τῆς εὐθύνης καὶ τῆς ἀναγνωρίσεως εἶναι τὰ σημαντικώτερα γιὰ τὰ ἀνάλογα μὲ τὸ ἂν ἢ δὲν ὑπάρχουν — ἱκανοποιεῖται ἢ ἀπογοητεύεται ὁ ἐργαζόμενος.

Ἡ θεωρία λοιπὸν τοῦ Χέρτσμπεργκ προκαλεῖται ἀπὸ τὴν ἀκαδημαϊκὴ πλερά. Ὅσο γιὰ τί ἐφαρμογέστης παρατηροῦνται τὰ ἀκόλουθα:

Ἂν καὶ εἶναι δυνατὸ νὰ ὑπεραπλοποιῇ τὰ συναισθηματικὰ καὶ ἄλλωστε παραδέχεται καὶ ὁ ἴδιος ὁ ἄλλα κίνητρα τῶν ἀνθρώπων, ὅπως Φρέντ Χέρτσμπεργκ, ἡ «θεωρία κινήτρων ὑγιεινῆς» εἶναι κατὰ τὸν δημιουργό της τό, ὥς τὴν ὥρα, ἀποτελεσματικώτερο ἀπὸ τὰ γνωστὰ «ὄργανα» γιὰ παραγωγικὴ ἐργασία.

Ἡ γνωστότερη ἐφαρμογὴ τῆς θεωρίας τοῦ Χέρτσμπεργκ («ἐμπλουτισμὸς ἐργασίας» — «JOB ENRICHMENT»), ἔχει δοκιμασθῆ σὲ πολλὲς μεγάλες ἐπιχειρήσεις, μεταξὺ ἄλλων στὴν ἀμερικανικὴ Μπέλ καὶ στὴν ἀγγλικὴ I.C.I. καὶ συνέβαλε στὸ νὰ «κινηθοῦν» οἱ πραγματικὰ ἐργαζόμενοι. Πάντως πολλὰ ἐρωτηματικὰ μένουν ἀναπάντησα. Καὶ π.χ.: Ὅταν παραχωροῦνται στοὺς ἐργαζομένους μεγαλύτερες εὐθῦνες, οἱ διευθύνοντες πρέπει νὰ χαλαρώνουν τὸν ἔλεγχο, ποὺ ἔχουν συνηθίσει νὰ ἀσκοῦν καὶ νὰ ἀποδέχωνται τοὺς σχετικοὺς κινδύνους. Ἀλλὰ πότε μπορεῖ ἢ ἀξίζει τὸν κίνδυνο νὰ γίνεται αὐτό;

ΑΡΓΥΡΙΟΣ Π. ΣΤΑΜΑΤΟΠΟΥΛΟΣ

Χειρ. Ὀδοντίατρος

ΚΑΝΙΓΓΟΣ 2 — ΑΘΗΝΑΙ
ΤΗΛ. 634.637
ΤΗΛ. ΟΙΚ. 453.551
ΩΡΑΙ ΙΑΤΡΕΙΟΥ
9—1 ΚΑΘΗΜ.
6—8 ΤΡΙΤΗ — ΠΕΜΠΤΗ

ΑΡΗΣ ΛΙΑΚΟΣ

Νευρολόγος — Ψυχίατρος

Diploma in phychological (D.P.M.) Royal College of physicians and surgeons LONDON

Δέχεται τὰ μέλη τοῦ Τ.Υ.Π.Ε.Τ.
Ἱπποκράτους καὶ Ναυαρίνου 8
5 — 8 μ.μ.
Τηλ. 820-972

Τὰ πορίσματα τῆς Διεθνοῦς Διασκέψεως Δ.Ο.Ε.

Ἡ συνελθοῦσα εἰς Γενεύην 54η Διάσκεψις τῆς Διεθνοῦς Ὀργανώσεως Ἐργασίας, αἱ ἐργασίαι τῆς ὁποίας ἔληξαν τὴν 25ην Ἰουλίου, ἐψήφισε νέα κείμενα πρὸς βελτίωσιν τῶν συνθηκῶν ζωῆς καὶ ἐργασίας ἀνὰ τὸν κόσμον.

Μεταξὺ τῶν ἄλλων, ἐψηφίσθησαν κείμενα διὰ τὸν καθορισμὸν τῶν κατωτάτων ἡμερομισθίων, τὰς ἀδείας μετ' ἀποδοχῶν, τὰ εἰδικὰ προγράμματα ἀπασχολήσεως καὶ ἐκπαιδεύσεως τῆς νεολαίας, τὴν προστασίαν τῶν ἀντιπροσώπων τῶν ἐργαζομένων εἰς τὰς ἐπιχειρήσεις, τὴν δρᾶσιν τῆς ΔΟΕ εἰς τὸν τομέα τῶν συνδικαλιστικῶν ἐλευθεριῶν, τὴν ἀπασχόλησιν τῶν ὑπερηλίκων ἐργαζομένων, τὴν ἐργατικὴν ἐκπαίδευσιν κλπ.

ΜΕΤΑΒΟΛΑΙ ΔΙΕΥΘΥΝΤΩΝ - ΥΠΟΔΙΕΥΘΥΝΤΩΝ ΠΡΟΪΣΤΑΜΕΝΩΝ ΤΜΗΜΑΤΩΝ ΠΑΡΑ ΔΙΟΙΚΗΣΕΙ

Διὰ πράξεως τοῦ κ. Διοικητοῦ ἐχορηγήθη δικαίωμα ὑπογραφῆς εἰς τούς:

κ. Ἀπόστολον Κανδηλάκην γενικῆς ὑπογραφῆς, κ. Δημήτριον Κοντογιαννόπουλον πρώτης διὰ τὸ Ὑποκ)μα Πειραιῶς Α΄, κ. Ἰωάννην Ρήγαν γενικῆς ὑπογραφῆς, κ. Γεώργιον Χρηστάκην πρώτης διὰ τὴν Διοίκησιν, κ. Ἀναστάσιον Μάμαλην πρώτης διὰ τὴν Διοίκησιν, κ. Κωνσταντῖνον Γκῶρον πρώτης διὰ τὸ Ὑποκ)μα Ἀγορᾶς, κ. Χρῆστον Σῶτον πρώτης διὰ τὸ Ὑποκ)μα ὁδ. Ἱπποκράτους, κ. Ἀθανάσιον Μαστρογιαννίτην πρώτης διὰ τὸ Ὑποκ)μα ὁδ. Πατησίων, κ. Κωνσταντῖνον Νικολαΐδην πρώτης διὰ τὸ Ὑποκ)μα Κάνιγγος.

★

Διὰ πράξεως τοῦ κ. Διοικητοῦ ἐπῆλθον αἱ ἀκόλουθοι μεταβολαὶ εἰς τὰς θέσεις Διευθυντῶν, ὑποδιευθυντῶν καὶ Προϊσταμένων τμημάτων παρὰ τῇ Διοικήσει καὶ τὰ ὑποκαταστήματα.

Ἔχοντες ὑπ' ὄψει τὸ ἄρθρον 1 παράγραφος 4 τοῦ Ὀργανισμοῦ Ὑπηρεσίας τῆς Τραπέζης,

Τοποθετοῦμεν τούς:

κ. Ἀπόστολον Κανδηλάκην, Ὑποδιευθυντὴν Τραπέζης, Ὑποδιευθυντὴν παρὰ τῇ Διευθύνσει Περιουσίας Τραπέζης, εἰς τὴν αὐτὴν Διεύθυνσιν ὡς Διευθύνοντα, ἀντὶ τοῦ κ. Δημητρίου Κοντογιαννοπούλου, Ὑποδιευθυντοῦ Τραπέζης, τοποθετουμένου ὡς Διευθυντοῦ τοῦ Ὑποκ)τος Πειραιῶς Α΄, ἀντὶ τοῦ κ. Ἰωάννου Ρήγα, Ὑποδιευθυντοῦ Τραπέζης, μετατιθεμένου εἰς τὴν Διεύθυνσιν Ἐπιθεωρήσεως, ὡς Προϊσταμένου αὐτῆς, ἀντὶ τοῦ κ. Γεωργίου Ποτηροπούλου, ἀποχωροῦντος τῆς Ὑπηρεσίας ἀπὸ 1.7.70.

κ. Γεώργιον Χρηστάκην, Συμπράττοντα Ὑποδιευθυντήν, Διευθυντὴν τοῦ Ὑποκ)τος ὁδοῦ Πειραιῶς, εἰς τὴν Διεύθυνσιν Καταστημάτων καὶ Ἐργασιῶν Ἐσωτερικοῦ, ὡς Ὑποδιευθυντὴν τῆς παρ' αὐτῇ Ὑποδιευθύνσεως Τοποθετήσεων Β΄

κ. Στυλιανὸν Ἀλεξανδρήν, Συμπράττοντα Ὑποδιευθυντήν, Προϊστάμενον Τμήματος παρὰ τῇ Διευθύνσει Περιουσίας Τραπέζης, εἰς τὴν αὐτὴν Διεύθυνσιν, ὡς Ὑποδιευθυντήν.

κ. Ἀναστάσιον Μάμαλην, Τμηματάρχην Α΄ τάξεως, Διευθυντὴν τοῦ Ὑποκ)τος Ναυαρίνου Πειραιῶς, εἰς τὴν Διεύθυνσιν Περιουσίας Τραπέζης, ς Ὑποδιευθυντὴν τῆς παρ' αὐτῇ Ὑποδιευθύνσεως Ἐπενδύσεων, ἀντὶ τοῦ κ. Νικολάου Τσοσκούνογλου, Ὑποδιευθυντοῦ Τραπέζης ἀποχωροῦντος τῆς Ὑπηρεσίας ἀπὸ 1.7.70.

κ. Ἰωάννην Κων. Γεωργόπουλον, Συμπράττοντα ᾿ποδιευθυντήν, Προϊστάμενον Τμήματος παρὰ τῇ Διευθύνσει Περιουσίας Τραπέζης, εἰς τὴν Διεύθυνσιν Καταστημάτων καὶ Ἐργασιῶν Ἐσωτερικοῦ, ὡς Προϊστάμενον τοῦ παρ' αὐτῇ Τμήματος Εἰδικῶν Χρηματοδοτήσεων, ἀντὶ τοῦ κ. Κωνσταντίνου Γκώρου, Συμπράττοντος Ὑποδιευθυντοῦ, μετατιθεμένου εἰς τὸ Ὑποκ)μα Ἀγορᾶς, ὡς Διευθυντοῦ, ἀντὶ τοῦ κ. Ἀριστομένους Βενέτικου, ἀποχωροῦντος τῆς Ὑπηρεσίας τῇ 1.1.71, λόγῳ ὁρίου ἡλικίας καὶ τιθεμένου εἰς τὴν Διάθεσιν τῆς Διευθύνσεως Προσωπικοῦ.

κ. Χρῆστον Σῶτον, Τμηματάρχην Β΄ τάξεως, Ὑποδιευθυντὴν παρὰ τῷ Ὑποκ)τι Κάνιγγος, εἰς τὸ Ὑποκ)μα ὁδοῦ Ἱπποκράτους, ὡς Διευθυντήν, ἀντὶ τοῦ κ. Ἀθανασίου Μαστρογιαννίτη, Τμηματάρχου Β΄ τάξεως, μετατιθεμένου εἰς τὸ Ὑποκ)μα ὁδοῦ Πατησίων, ὡς Διευθυντοῦ, ἀντὶ τοῦ κ. Γεωργίου Λαμπρινοπούλου, Συμπράττοντος Ὑποδιευθυντοῦ, ἀποχωροῦντος τῆς Ὑπηρεσίας, λόγῳ ὁρίου ἡλικίας ἀπὸ 1.1.71 καὶ τιθεμένου εἰς τὴν Διάθεσιν τῆς Διευθύνσεως Προσωπικοῦ.

★

Ἔχοντες ὑπ' ὄψει τὸ ἄρθρον 1 παράγραφος 4 τοῦ Ὀργανισμοῦ τῆς Ὑπηρεσίας τῆς Τραπέζης, τὴν ἀπὸ 20.7.70 εἰσήγησιν τῶν Διευθυντῶν Προσωπικοῦ καὶ Ἐπιθεωρήσεως καὶ μετὰ σύμφωνον γνώμην τοῦ Διευθυντοῦ Καταστημάτων καὶ Ἐργασιῶν Ἐσωτερικοῦ,

Τοποθετοῦμεν τούς:

κ. Ἰωάννην Ζούγκον, Τμηματάρχην Α΄, Προϊστάμενον Τμήματος παρὰ τῇ Διοικήσει, παρὰ τῇ SOYTH AFRIKAN BANK OF ATHENS LTD, ὡς Διευθύνοντα Σύμβουλον.

κ. Κων)νον Κρήτην, Τμηματάρχην Α΄, Διευθυντὴν Ὑποκ)τος Χίου, παρὰ τῇ SOYTH AFRICAN BANK OF ATHENS LTD, ὡς Ἐπιθεωρητήν.

κ. Παντελῆν Καλογερόπουλον Ὑποτμηματάρχην, Διευθυντὴν Ὑποκ)τος Ἰτέας παρὰ τῷ ἐν CAPE TOWN Καταστήματι τῆς SOYTH AFRICAN BANK OF ATHENS LTD, ὡς Ὑποδιευθυντήν.

κ. Κων)νον Ζήσην, Ὑποτμηματάρχην, Διευθυντὴν Ὑποκ)τος Λεμεσοῦ, παρὰ τῇ SOYTH AFRICAN BANK OF ATHENS LTD, πρὸς χρησιμοποίησιν τούτου εἰς διευθυντικὰ καθήκοντα, ἐνδεχομένως τοῦ Καταστήματος DURSAN ἢ ἄλλης μονάδος, κατὰ τὴν κρίσιν τοῦ Διευθύνοντος Συμβούλου αὐτῆς.

κ. Δημήτριον Μαλκογεώργον, Λογιστήν, Ὑποδιευθυντὴν Ὑποκ)τος Λευκωσίας ὁδ. Λήδρας, παρὰ τῷ Ὑποκ)τι Λεμεσοῦ, ὡς Διευθυντήν.

κ. Ἀρμάνδον Κυριάκην, Λογιστὴν Α΄, Διευθυντὴν Ὑποκ)τος Ἡγουμενίτσης, παρὰ τῷ Ὑποκ)τι Λευκωσίας ὁδ. Λήδρας, ὡς Ὑποδιευθυντήν.

κ. Γεώργιον Καρανίκαν Λογιστὴν Α΄, ὡς ἐντεταλμένον Προϊστάμενον Λογιστηρίου Καταστ. Γ΄ Σεπτεμβρίου.

κ. Παν. Σικληρῆν Λογιστὴν Α΄, ἀπὸ τὸ Καταστ. τῆς ὁδοῦ Πραξιτέλους εἰς Κάτω Πατήσια.

κ. Ἀθαν. Πετρόπουλον Λογιστὴν Β΄, ἀπὸ τὸ Κατάστημα τῆς ὁδοῦ Κεραμεικοῦ ὡς Προϊστάμενος Λογιστηρίου εἰς Κατάστημα Περιστερίου.

κ. Ἠλίαν Κωνσταντόπουλον Λογιστὴν Α΄ Καταστ. Λαυρίου εἰς Καταστ. Κολωνοῦ, ὡς Προϊστ. λογ) ρίου.

κ. Ἰορδάνην Γαλατερὸν Λογ. Α΄ ἀπὸ Κολωνὸν εἰς Κυψέλην Προϊστάμενος Λογιστηρίου.

κ. Γεώργιον Χαρισιάδην, Ὑποδιευθυντὴν Τραπέζης ἀπὸ ὑποδιευθυντὴς ὡς συνδιευθυντὴς Κατ. Πειραιῶς Α΄.

κ. Ἰωάννην Τσεκούραν Συμπράττων Ὑποδιευθ. ἀπὸ ἐπιθεωρητὴς εἰς Καταστ. Σταδίου 38 ὡς ὑποδιευθυντής.

κ. Νικόλ. Νίκας Τμηματάρχης Α΄ ἀπὸ ἐντεταλμένος Καταστ. Πειραιῶς ὡς Ὑποδιευθυντὴς Καταστ. Ἀγορᾶς ἀντὶ τοῦ Γεωργ. Γαλανοπούλου Τμημ. Α΄, ἀποχωροῦντος.

κ. Ματθαῖον Παπαματθαίου Τμηματάρχην Β΄ ἀπὸ Διευθυντὴς Καταστήματος Ζακύνθου ὡς διευθυντὴς Καταστήματος Γούναρη Πατρῶν, ἀντὶ τοῦ Κων)νου Ἀρμυριώτη Τμηματ. Α΄ μετατιθεμένου εἰς Κ)μα Καλαμάτας ὡς Διευθυντοῦ, ἀντὶ τοῦ Δημ. Δρακοπούλου Τμημ. Α΄ μετατιθεμένου εἰς Καταστ. ὁδοῦ Πειραιῶς, ὡς Διευθυντοῦ.

κ. Περικλῆν Δημητριάδην Τμηματ. Α΄ ἀπὸ Διευθυντὴν Κατ. Πύργου ὡς ὑποδιευθ. κατ. ὁδοῦ Καλαμιώτου.

κ. Νικ. Κατεβαίνην Τμημ. Β΄ Ὑποδιευθ. Κατ. Ναυαρίνου ὀνομάζεται διευθυντής.

κ. Παντ. Κοκολάκην Λογ. Β΄ ἀπὸ Καταστ. Ἡρακλείου εἰς Καλοκαιρινοῦ ὡς ἐντεταλμένος Προϊστάμενος Λογιστηρίου ἀντὶ τοῦ Γεωργ. Ἀνυφαντάκη ὑπολογ. μετατιθεμένου εἰς Καταστ. Ἡρακλείου.

κ. Ζωὴ Σαρρῆ Προϊσταμένη τῆς ὑπηρεσίας σχέσεων μετὰ τῶν τραπεζῶν.

κ. Γεώργ. Παπαϊωάννου Ὑποτμηματ. ἀπὸ ἐντεταλμένος Προϊστάμενος Λογιστηρίου Κυψέλης εἰς Διευθυντὴν Καταστ. Κάτω Πατησίων.

κ. ΚΩΝ. Λέκαν Λογιστὴν Α΄ ἀπὸ Προϊστ. Λογιστηρ. Γ΄ Σεπτεμβρίου εἰς θυρίδα Πανόρμου ὡς Προϊστάμενος.

κ. Ἀντώνιον Πολίτην Λογ. Α΄ ἀπὸ Καταστ. Μητροπόλεως εἰς κατ. Λαυρίου. Διευθυντὴς ἀντὶ Χρήστου Κούτρα Λογ. Α΄, τοποθετουμένου ὡς Δ)ντοῦ Καταστήματος Περιστερίου.

Ἀνακοίνωσις τοῦ Συλλόγου Βοηθητικοῦ Προσωπικοῦ

Ὑπὸ τοῦ Συλλόγου Βοηθητικοῦ Προσωπικοῦ Ἐθνικῆς Τραπέζης ἐξεδόθη ἡ κάτωθι ἀνακοίνωσις:

Ἀγαπητοί μας συνάδελφοι,

Διὰ τῆς ἀπὸ 23-5-70 ἀνακοινώσεώς μας, σᾶς εἴχομεν γνωρίσει τὸν γοργὸν ρυθμὸν τῆς προεργασίας τῶν προαγωγῶν μας Β΄ ἑξαμήνου.

Σήμερον εὑρισκόμεθα εἰς τὴν εὐχάριστον θέσιν νὰ σᾶς γνωρίσωμεν ὅτι ἐπερατώθησαν τὴν 15-7-70.

Τὸ Διοικ. μας Συμβούλιον ἐπαναλαμβάνει τὰς εὐχαριστίας του πρὸς τὴν Διοίκησιν τῆς Τραπέζης διότι εἶναι ἡ πρώτη φορὰ ὅπου συνάδελφοί μας προάγωνται σχεδὸν ἀμέσως μετὰ τὴν συμπλήρωσιν τοῦ ἀπαιτουμένου χρόνου.

Τὸ δημιουργηθὲν θέμα ἀναφορικῶς μὲ τὰς ἡμέρας ἀδείας τῶν συναδέλφων μας, τῶν μέχρι πρό τινος ἐργατῶν, ἐτακτοποιήθη κατόπιν ἐνεργειῶν μας.

Μετὰ τὴν τοποθέτησιν τῶν ἐπιτυχόντων εἰς τὸν διαγωνισμὸν προσλήψεως συναδέλφων μας, θὰ χορηγηθοῦν αἱ ὀφειλόμεναι ἄδειαι, ἐν συνεχείᾳ δὲ θὰ ἐπακολουθήσῃ ἡ προεργασία διὰ τὰς μεταθέσεις.

Διὰ τὰ ὀλίγα διαγωνισθέντα, ἀλλὰ ἀποτυχόντα τέκνα συναδέλφων μας, ὁ Σύλλογός μας ἐλπίζει ὅτι ἡ Διοίκησις εἰς περίπτωσιν προσλήψεως ἐπιλαχόντων, θὰ τὰ προτιμήσῃ.

Διὰ τὸ
Διοικ. Συμβούλιον
Ὁ Πρόεδρος Κ. ΤΡΙΜΗΣ
Ὁ Γ. Γραμματεὺς Ε. ΒΙΖΥΗΝΟΣ

Δὲν ἐκπίπτονται αἱ κρατήσεις ὑπὲρ Ἀσφαλιστικῶν Ταμείων

Δὲν ἐκπίπτονται ἐκ τοῦ συνολικοῦ εἰσοδήματος, τοῦ ὑπαγομένου εἰς φορολογίαν, αἱ ὑπὲρ τῶν ἀσφαλιστικῶν ταμείων κρατήσεις ἐπὶ τῶν ἀποζημιώσεων, τῶν καταβαλλομένων ὑπὸ μορφὴν ἐξόδων κινήσεως, καθ' ὅσον αὐται δὲν βαρύνουν τὸ εἰσόδημα τοῦτο, ἀλλὰ τὰς ἀποζημιώσεις, αἱ ὁποῖαι ὅμως, κατὰ νόμον, δὲν ὑπόκεινται εἰς φόρον, ὡς μὴ θεωρούμεναι εἰσόδημα.

Τοῦτο ἀνεκοίνωσε τὸ ὑπουργεῖον Οἰκονομικῶν, δι' ἐγκυκλίου του πρὸς τοὺς οἰκον. ἐφόρους, ἐξ ἀφορμῆς ὑποβληθέντων ἐρωτημάτων, σχετικῶς μὲ τὸ ἀνωτέρω θέμα.

Ἐκ τῆς ὅλης οἰκονομίας τῶν διατάξεων τοῦ Ν.Δ. 3323)55, διευκρινίζεται εἰς τὴν ἐγκύκλιον, σαφῶς προκύπτει, ὅτι αἱ ὑπὲρ τῶν ἀσφαλιστικῶν ταμείων εἰσφοραὶ καὶ κρατήσεις, λαμβάνονται ὑπ' ὄψιν καὶ ἐκπίπτονται εἴτε ἐκ τοῦ εἰσοδήματος ἐκ μισθωτῶν ὑπηρεσιῶν (ἄρθρον 42), εἴτε ἐκ τοῦ συνολικοῦ εἰσοδήματος, κατὰ τὴν γενικὴν διάταξιν τοῦ ἐδαφ. δ΄ τῆς παρ. 3 τοῦ ἄρθρου 8 τοῦ ἀνωτέρω νόμου, μόνον ἐφ' ὅσον βαρύνουν τὸ ὑπαγόμενον εἰς φορολογίαν εἰσόδημα.

ΣΥΛΛΟΓΟΣ ΥΠΑΛΛΗΛΩΝ
ΕΘΝΙΚΗΣ ΤΡΑΠΕΖΗΣ ΤΗΣ ΕΛΛΑΔΟΣ

ΑΝΑΚΟΙΝΩΣΙΣ

Καθίσταται γνωστὸν εἰς τοὺς κ.κ. συναδέλφους ὅτι ἡ βιβλιοθήκη τοῦ Συλλόγου θὰ λειτουργῇ ἑκάστην Δευτέραν — Τετάρτην καὶ Παρασκευήν, κατὰ τὰς ὥρας 5—8 μ.μ. Κατὰ τὸ διάστημα τῆς θερινῆς ἀδείας τῶν ὑπαλλήλων, ἡ βιβλιοθήκη δὲν θὰ λειτουργήσῃ.

★

Κατὰ τὸ χρονικὸν διάστημα ἀπὸ 3—25 Αὐγούστου ἡ Λέσχη θὰ παραμείνῃ κλειστὴ λόγῳ τῆς θερινῆς ἀδείας τοῦ Προσωπικοῦ.

Διευκρινίζεται ἐπ' εὐκαιρίᾳ ὅτι δικαίωμα φαγητοῦ μετὰ τῆς παρεχομένης ἐκπτώσεως, ἔχουν ἅπαντες οἱ ἐργαζόμενοι εἰς τὴν Ἐθνικὴν Τράπεζαν, ἀσχέτως συλλόγου εἰς τὸν ὁποῖον ἀνήκουν.

Ὑπόμνημα τοῦ Ἐργατικοῦ Κέντρου Ἀθηνῶν

Ἡ Διοίκησις τοῦ Ἐργατικοῦ Κέντρου Ἀθηνῶν ὑπέβαλεν πρὸς τὸν Ὑπουργὸν Ἐργασίας λεπτομερὲς ὑπόμνημα ἀναφορικῶς μὲ τὰ βασικὰ προβλήματα τῶν ἐργαζομένων, τὰ ὁποῖα καὶ προφορικῶς ἀνέπτυξεν κατὰ τὴν ἐπίσκεψιν τοῦ κ. Ὑπουργοῦ εἰς τὰ γραφεῖα τοῦ Ε.Κ.Α.

Εἰδικώτερον, ἡ Διοίκησις τοῦ Ε.Κ.Α. ὄχι μόνον ἀποκρούει τὴν κατάργησιν τοῦ Νόμου 2.112)20, ἀλλὰ ζητεῖ τὴν ἐπέκτασίν του καὶ εἰς τοὺς ἐργάτας.

Ἡ Διοίκησις τοῦ Ε.Κ.Α. ἐξ ἄλλου ἐζήτησεν τὴν τροποποίησιν τῶν Ν.Δ. 185 καὶ 186.

Τὸ πλῆρες κείμενον τοῦ Βασ. Διατάγματος περὶ τοῦ φόρου μισθωτῶν ὑπηρεσιῶν

(ΣΥΝΕΧΕΙΑ ΕΚ ΤΗΣ 1ης ΣΕΛ.)
των δημοσίων ὑπαλλήλων, ὑπὸ τοῦ Δημοσίου Ταμείου, ὑπολογιζόμενος εἰς δραχμὰς ἐπὶ τῇ βάσει τῆς ἐπισήμου ἰσοτιμίας τῆς δραχμῆς πρὸς τὸ ξένον νόμισμα, εἰς ὃ καταβάλλονται αἱ ἀποδοχαί, τῆς ἰσχυούσης κατὰ τὸν χρόνον τῆς ἐκδόσεως τοῦ χρηματικοῦ ἐντάλματος ἢ τῆς σχετικῆς ἐντολῆς.

β) Προκειμένου περὶ τῶν πάσης φύσεως ἀμοιβῶν τῶν καταβαλλομένων εἰς ἀξιωματικοὺς ἐμπορικῶν πλοίων, ὑπὸ τῶν ἐν παραγράφῳ 3 τοῦ ἄρθρου 7 τοῦ παρόντος προσώπων, ὑπολογιζόμενος εἰς τὸ ὑπὸ τῶν οἰκείων συμβάσεων ἐργασίας ὁριζόμενον νόμισμα.

Ἄρθρον 5.

Ἡ καταβολὴ τοῦ παρακρατηθέντος φόρου ἐνεργεῖται:

α) Προκειμένου περὶ τοῦ φόρου ἐπὶ τῶν ἀποδοχῶν τῶν ἐν τῇ ἀλλοδαπῇ ὑπηρετούντων δημοσίων ὑπαλλήλων, δι' εἰσαγωγῆς τοῦ παρακρατηθέντος ποσοῦ ἀπ' εὐθείας εἰς τὸ Δημόσιον Ταμεῖον.

β) Προκειμένου περὶ φόρου ἐπὶ τῶν πάσης φύσεως ἀμοιβῶν τῶν ἀξιωματικῶν ἐμπορικῶν πλοίων, τῶν καταβαλλομένων αὐτοῖς εἴτε βάσει τοῦ ἑκάστοτε ἰσχύοντος ἐκ τῶν συλλογικῶν συμβάσεων ἐργασίας μισθολογίου εἴτε ἐκτὸς τούτου, μετὰ τὴν κατὰ τὸ ἄρθρον 7 παράγρ. 1 καὶ 2 τοῦ παρόντος ἐνεργηθεῖσαν βεβαίωσιν εἰς βάρος τοῦ ὑποχρέου. Εἰς τὰς περιπτώσεις ταύτας ἡ καταβολὴ ἐνεργεῖται ἐφ' ἅπαξ, τηρουμένων τῶν διατάξεων τοῦ Νόμου περὶ εἰσπράξεως τῶν Δημοσίων Ἐσόδων.

γ) Εἰς πᾶσαν ἄλλην περίπτωσιν διὰ δηλώσεων ἐπιδιδομένων κατὰ τὰ ἐν ἄρθρῳ 44 τοῦ Ν.Δ. 3323)55, ὡς τοῦτο ἀντικατεστάθη διὰ τοῦ ἄρθρου 16 τοῦ Α.Ν. 239)1967, ὁριζόμενα.

Ἄρθρον 6.

1. Τὸ Ναυτικὸν Ἀπομαχικὸν Ταμεῖον ὑποχρεοῦται ὅπως, ἐπὶ τῇ βάσει τῶν ὑπὸ τῶν Προξενικῶν ἢ Λιμενικῶν Ἀρχῶν ἀποστελλομένων αὐτῷ καθ' ἕκαστον μῆνα, ναυτολογίων μετὰ τῶν ἀναλογούντων ἐπ' αὐτῶν εἰσφορῶν καὶ ἐντὸς τριμήνου ἀπὸ τῆς λήψεως τούτων, ὑποβάλῃ εἰς τὸν Οἰκον. Ἔφορον συγκεντρωτικὴν κατάστασιν ἐκκαθαρίσεως τῶν ναυτολογίων τούτων, εἰς ἣν κεχωρισμένως κατὰ ναυτολόγιον θὰ ἀναγράφωνται τὰ ἀναλογοῦντα ποσὰ φόρου. Μετὰ τῆς καταστάσεως ταύτης, τὸ Ναυτικὸν Ἀπομαχικὸν Ταμεῖον ὑποβάλλει καὶ τὰς συντασσομένας ἀναλυτικὰς καταστάσεις πληρώματος καὶ εἰσφορῶν εἰς τὰ περιλαμβανόμενα εἰς αὐτὴν ναυτολόγια.

2. Ὁ πλοίαρχος, κατὰ τὴν ἐνώπιον τῆς Προξενικῆς ἢ Λιμενικῆς Ἀρχῆς ἀντικατάστασιν τοῦ ναυτολογίου, ὑποχρεοῦται ὅπως ὑποβάλῃ καὶ κατάστασιν — ἀκριβὲς ἀντίγραφον τοῦ τμήματος τοῦ ὑπ' αὐτοῦ συντασσομένου Γενικοῦ Λογαριασμοῦ Διαχειρίσεως, τοῦ ἀναφερομένου εἰς τὰς ἐκτὸς τῶν βάσει τοῦ ἑκάστοτε ἰσχύοντος ἐκ τῶν συλλογικῶν συμβάσεων ἐργασίας μισθολογίου πάσης φύσεως ἀμοιβὰς τοῦ πληρώματος τοῦ πλοίου— καλύπτουσαν τὴν χρονικὴν περίοδον τοῦ ἀντικαθιστωμένου ναυτολογίου.

Ἡ Προξενικὴ ἢ Λιμενικὴ Ἀρχὴ ὑποχρεοῦται ὅπως ἐντὸς τοῦ πρώτου δεκαπενθημέρου ἑκάστου μηνὸς ἀποστέλῃ εἰς τὸν Οἰκονομικὸν Ἔφορον τάς, κατὰ τὸν προηγούμενον μῆνα ὑποβληθείσας αὐτῇ ὑπὸ τῶν πλοιάρχων, καταστάσεις.

3. Ἐὰν κατὰ τὴν ἀντικατάστασιν τοῦ ναυτολογίου ὁ πλοίαρχος ἐξ οἱασδήποτε αἰτίας δὲν ὑποβάλλει εἰς τὴν Προξενικὴν ἢ Λιμενικὴν Ἀρχὴν τὴν κατὰ τὴν προηγουμένην παράγραφον κατάστασιν, αὐτὴ δέον νὰ γνωρίσῃ τοῦτο ἐγγράφως εἰς τὸν Οἰκονομικὸν Ἔφορον.

Ἄρθρον 7.

1. Ἡ βεβαίωσις τοῦ φόρου ἐπὶ τῶν ἀμοιβῶν τῶν προκυπτουσῶν βάσει τοῦ ἑκάστοτε ἰσχύοντος ἐκ τῶν συλλογικῶν συμβάσεων ἐργασίας μισθολογίου ἐνεργεῖται ὑπὸ τοῦ Οἰκοονμικοῦ Ἐφόρου ἐπὶ τῇ βάσει τῶν, κατὰ τὴν παράγραφον 1 τοῦ προηγουμένου ἄρθρου, ὑποβαλλομένων αὐτῷ καταστάσεων ὑπὸ τοῦ Ναυτικοῦ Ἀπομαχικοῦ Ταμείου.

2. Ἡ βεβαίωσις τοῦ φόρου ἐπὶ τῶν ἐκτὸς τοῦ κατὰ τὴν προηγουμένην παράγραφον μισθολογίου ἀμοιβῶν ἐνεργεῖται ὑπὸ τοῦ Οἰκονομικοῦ Ἐφόρου ἐπὶ τῇ βάσει τῶν ποσῶν ἀμοιβῶν τῶν περιλαμβανομένων εἰς τὰς ἀποστελλομένας αὐτῷ ὑπὸ τῆς Προξενικῆς ἢ Λιμενικῆς Ἀρχῆς καταστάσεις, αἵτινες ἐπέχουν θέσιν προσωρινῆς δηλώσεως.

3. Διὰ τὴν καταβολὴν τοῦ παρακρατητέου φόρου ἐπὶ τῶν πάσης φύσεως ἀμοιβῶν τῶν ἀξιωματικῶν τῶν ἐμπορικῶν πλοίων εὐθύνονται ἀλληλεγγύως καὶ ἀδιαιρέτως βάσει τοῦ διὰ τινα τῶν ὑποχρέων κτηθέντος τίτλου, ἰσχύοντος καὶ ὡς πρὸς τοὺς λοιποὺς ὡς πρὸς τὴν δίωξιν αὐτῶν πρὸς εἴσπραξιν τοῦ φόρου:

α) Ἅπαντες οἱ κατὰ καιροὺς πλοιοκτῆται, διὰ τὸν πρὸ τῆς χρονολογίας τῆς παρ' αὐτῶν μεταβιβάσεως τῆς κυριότητος τοῦ πλοίου ὀφειλόμενον φόρον, ὡς καὶ οἱ διάδοχοι αὐτῶν.

β) Οἱ ἐφοπλισταὶ διὰ τὸν χρόνον τῆς παρ' αὐτῶν ἐκμεταλλεύσεως τοῦ πλοίου.

γ) Ἐπὶ συμπλοιοκτησίας, ἕκαστος συμπλοιοκτήτης κατὰ τὸν λόγον τῆς κυριότητός του ἐπὶ τοῦ πλοίου, οἱ δὲ διαχειρισταὶ διὰ τὸν χρόνον τῆς διαχειρίσεώς των εἰς ὁλόκληρον, καὶ

δ) Οἱ διευθυνταί, διαχειρισταὶ καὶ ἐν γένει, ἐκπρόσωποι πάσης φύσεως ἑταιρειῶν ἢ ἐπιχειρήσεων ἐκμεταλλευομένων πλοῖα καὶ εἰς ὁλόκληρον ἕκαστος.

Διὰ τὸν Οἰκον. Ἔφορον ὡς ἐκπρόσωποι των πλοιοκτητῶν νοοῦνται καὶ οἱ ἐν Ἑλλάδι πράκτορες ἢ πληρεξούσιοι τούτων, εὐθυνόμενοι διὰ τὰς ἐκ τοῦ φόρου μισθωτῶν ὑπηρεσιῶν ὑποχρεώσεις τῶν ὑπ' αὐτῶν ἐκπροσωπουμένων προσώπων διὰ τὰς ὑποχρεώσεις ταύτας.

4. Ἐν περιπτώσει μὴ ὑποβολῆς τῆς κατὰ τὴν παράγραφον 2 τοῦ προηγουμνου ἄρθρου καταστάσεως, ὡς καὶ ἐπὶ ὑποβολῆς ἀνακριβοῦς τοιαύτης, ἢ μὴ ἀντικαταστάσεως ὑπαιτιότητι τοῦ πλοιάρχου τοῦ ναυτολογίου, ὁ πλοίαρχος καθίσταται ἀλληλεγγύως καὶ ἀδιαιρέτως ὑπόχρεως μετὰ τῶν ἐν τῇ προηγουμένῃ παραγράφῳ ὑποχρέων διὰ τὴν καταβολὴν τῶν ὀφειλομένων ποσῶν φόρου βάσει τῶν διὰ τινα τῶν ὑποχρέων κτηθέντος τίτλου, ἰσχύοντος καὶ ς πρὸς τὸν πλοίαρχον ὡς πρὸς τὴν δίωξιν αὐτοῦ πρὸς εἴσπραξιν τοῦ φόρου.

Ἄρθρον 8.

1. Ἁρμόδιος Οἰκονομικὸς Ἔφορος, διὰ τὴν βεβαίωσιν τοῦ φόρου ἐπὶ τοῦ εἰσοδήματος ἐκ μισθωτῶν ὑπηρεσιῶν τῶν ἀξιωματικῶν ἐμπορικν πλοίων, εἶναι ὁ Οἰκονομικὸς Ἔφορος Φορολογίας Πλοίων Πειραιῶς, ἁρμόδιον δὲ Ταμεῖον διὰ τὴν εἴσπραξιν τοῦ φόρου εἶναι τὸ Ταμεῖον Πλοίων Πειραιῶς.

2. Διὰ τὴν βεβαίωσιν τοῦ φόρου, τὸν ἔλεγχον καὶ τὴν λοιπὴν ἐν γένει διαδικασίαν ἐφαρμόζονται οἱ διατάξεις τοῦ Ν.Δ. 3323)55 «περὶ φορολογίας τοῦ εἰσοδήματο»ς.

Ἄρθρον 9.

Καταργοῦνται ἀπὸ τῆς ἰσχύος τοῦ παρόντος αἱ διατάξεις τοῦ ἀπὸ 17.8.1955 Β.Δ. «περὶ τρόπου παρακρατήσεως τοῦ φόρου ἐπὶ τοῦ εἰσοδήματος ἐκ κινητῶν ἀξιῶν», ὡς τοῦτο τροποποιηθὲν ἰσχύει.

Ἄρθρον 10.

Ἡ ἰσχὺς τοῦ παρόντος Β. Διατάγματος ἄρχεται ἀπὸ 1ης Ἰουλίου 1970.

Εἰς τοὺς αὐτοὺς ἐπὶ τῶν Οἰκονομικῶν καὶ Ἐμπορικῆς Ναυτιλίας Ὑπουργούς, ἀνατίθεμεν τὴν δημοσίευσιν καὶ ἐκτέλεσιν τοῦ παρόντος Διατάγματος.

Ἐν Ἀθήναις τῇ 6 Ἀπριλίου 1970
Ἐν Ὀνόματι τοῦ Βασιλέως
Ο ΑΝΤΙΒΑΣΙΛΕΥΣ
ΓΕΩΡΓΙΟΣ ΖΩΪΤΑΓΗΣ
ΟΙ ΥΠΟΥΡΓΟΙ
ΕΠΙ ΤΩΝ ΟΙΚΟΝΟΜΙΚΩΝ
ΑΔΑΜ. ΑΝΔΡΟΥΤΣΟΠΟΥΛΟΣ
ΕΠΙ ΤΗΣ ΕΜΠΟΡ. ΝΑΥΤΙΛΙΑΣ
ΙΩΑΝ. ΧΟΛΕΒΑΣ

Στιγμιότυπα ἀπὸ τὴν Γενικὴν Συνέλευσιν

ΕΠΙΣΤΟΛΗ ΤΟΥ ΣΥΝ. ΔΗΜ. ΧΑΡΙΤΟΥ

Κύριοι,

Κατόπιν τῆς δημοσιεύσεως ὑπὸ τῆς ὑμετέρας ἐφημερίδος, εἰς τὸ ὑπ' ἀριθμ. 387 φύλλον τῆς 16ης Ἀπριλίου 1970, σχολίου ὑπὸ τὸν τίτλον «ΣΤΙΓΜΙΟΤΥΠΑ ΑΠΟ ΤΗΝ ΓΕΝΙΚΗΝ ΣΥΝΕΛΕΥΣΙΝ», φέροντος ὑπογραφὴν «Συνελευσίνιος» παρακαλῶ ὅπως, συμφώνως τῷ Νόμῳ περὶ Τύπου, προβῆτε εἰς τὴν καταχώρησιν τῆς κατωτέρω ἀπαντήσεώς μου μὲ τὰ αὐτὰ στοιχεῖα καὶ εἰς τὸν αὐτὸν χῶρον.

Ὁ ἐν ἀνωνυμίᾳ κρυπτόμενος σχολιαστής, εἰς τὸ αὐτὸ μάλιστα φύλλον τῆς ἐφημερίδος εἰς τὸ ὁποῖον καὶ ὑμεῖς, εἰς τὴν πρωτοσέλιδον στήλην «Ἡ Γνώμη μας», καυτηριάζετε εἰς σχετικὸν σχόλιον ὑπὸ τὸν τίτλον «Ἡ Ἀνωνυμία» τὴν ἐν λόγῳ ἕξιν, γράφοντες ὅτι αὕτη, δηλ. ἡ ἀνωνυμογραφία «.. εἰς πᾶσαν ἐκδήλωσιν εἶναι ἀπαράδεκτος», προβαίνει εἰς κριτικὴν παρουσίασιν στιγμιοτύπων ἀπὸ τὴν τελευταίαν τακτικὴν Γεν. Συνέλευσιν τοῦ Συλλόγου μας καὶ τῶν ὁμιλητῶν της.

Εἰς τὴν οὐσίαν, τὸ ὅλον κείμενον ἀποτελεῖ προσπάθειαν διαστρεβλώσεως τῆς ἀληθείας καὶ παραπλανήσεως τῶν ἀναγνωστῶν τῶν σκοπίμως κατασκευασθέντων πρακτικῶν τῆς Συνελεύσεως. (Ὡς γνωστὸν δὲν ἐδημοσιεύθη ἡ συνεδρίασις τῶν δύο τελευταίων ὡρῶν ἡ ἀφορῶσα εἰς τὸ μισθολογικόν, τὴν ὁμιλίαν τοῦ Προέδρου τῆς Ο.Τ.Ο.Ε., τὴν συγκρότησιν Ἐπιτροπῆς ἐπὶ τοῦ μισθολογικοῦ καὶ τὴν παροχὴν ἐξουσιοδοτήσεως πρὸς τὸ Δ.Σ. διὰ τὴν ὑπογραφὴν νέας συλλογικῆς συμβάσεως (καὶ τὴν ὁποίαν κακῶς ἀναγράφετε εἰς τὰ πρακτικὰ ὅτι τὴν παρέσχεν τὸ Σῶμα. Ἔστω ὑπ' ὄψιν ὅτι ὑπάρχει ἡ σχετικὴ μαγνητοταινία...).

Εἰς τὰ στιγμιότυπα αὐτὰ ὁ «Συνελευσίνιος» ἀσχολεῖται καὶ μὲ τὴν ἰδικήν μου ὁμιλίαν, ἀνακριβολογῶν ἀπ' ἀρχῆς μέχρι τέλους, προφανῶς ἠθελημένως, καὶ εἰδικώτερον:

Ὅλως ἀνακριβῶς καὶ κακοπίστως γράφει ὅτι εἰδικεύθην «εἰς τὸν χρονομετρικὸν ἔλεγχον τῆς ἐργασιακῆς ἀποδόσεως τοῦ προσωπικοῦ». Ἡ ἀνωτέρω φράσις, ψευδὴς εἰς τὴν περίτεχνον διατύπωσίν της, ἐγράφη μὲ πρόθεσιν τὴν συκοφαντικήν μου δυσφήμησιν εἰς τὸ σῶμα τῶν συναδέλφων ὡς Συνδικαλιστοῦ, ἐπιχειροῦσα νὰ μὲ παραστήσῃ ὡς ἐγκαταλείψαντα τὰς συνδικαλιστικάς μου ἀρχάς, καὶ μετατραπέντα εἰς «χωροφύλακα» τῶν ἐργαζομένων εἰς τὴν Τράπεζαν μὲ ἕνα χρονόμετρον ἀνὰ χεῖρας.

Δεδομένου ὅτι τὸ μέχρι σήμερον συνδικαλιστικόν μου ἔργον οὐδὲν ἄλλον ὄφελος μοῦ προσεπόρισεν εἰμὴ μόνον τὸ ὄνομά μου μεταξὺ ὅλων τῶν συναδέλφων εἰς τὴν Ἐθνικὴν Τράπεζαν, ἀλλὰ καὶ δεδομένου ὅτι οἱ ἀναγνώσαντες τὸ ἐν λόγῳ εἰς βάρος μου σχόλιον, ἐνδέχεται νὰ μὴ γνωρίζουν ἐπακριβῶς τί εἶναι ἡ χρονομέτρησις ἐργασίας, διαμαρτύρομαι ἐντόνως,, ἐπιφυλασσόμενος πρὸς τούτοις, παντὸς νομίμου δικαιώματός μου καὶ καλῶ ὑμᾶς ὅπως προβῆτε εἰς δημοσίαν ἐπανόρθωσιν.

Σχετικῶς, πρὸς ἀπάλειψιν πάσης ἐντέχνου συγχίσεως, παραθέτω τὸν ὁρισμὸν τῆς Μετρήσεως Ἐργασίας (MEASURMENT OF WORK) τὸν ὁποῖον δίδει τὸ BRITISH INSTITUTE OF MANAGMENT καὶ κατὰ τὸν ὁποῖον:

«Χρονομέτρησις Ἐργασίας εἶναι ἡ ἐφαρμογὴ τῶν μεθόδων τῆς τεχνολογίας, προκειμένου νὰ εὑρεθῇ ὁ πρότυπος χρόνος, ὅστις ἀπαιτεῖται διὰ τὴν ἐκτέλεσιν μιᾶς ὡρισμένης ἐργασίας ὑπὸ ἑνὸς εἰδικευμένου ἐργάτου ἢ ὑπαλλήλου, ἐργαζομένου ὑπὸ ἀπολύτως φυσιολογικοὺς ὅρους καὶ κατὰ τὸν αὐτὸν πάντοτε τρόπον ἐκτελέσεως. Σκοποὶ τῆς μετρήσεως ἐργασίας εἶναι: α) Ἡ ἐξαγωγὴ στοιχείων διὰ τὴν σύγκρισιν ἐναλλακτικῶν μεθόδων ἐργασίας, πρὸς ἁπλούστευσιν αὐτῆς, β) Ὁ ὑπολογισμὸς τῆς ἀρχικῆς ἐπανδρώσεως μιᾶς ἐργασίας εἰς ἔμψυχον καὶ τεχνικὸν ἐξοπλισμὸν γ) Ἡ σχετικὴ ἐξοικονόμησις ἀνθρωπίνης (καταβαλλομένης» δυνάμεως, δ) Ὁ ἀποτελεσματικὸς σχεδιασμὸς τῆς παραγωγῆς καὶ ἡ συντήρησις αὐτῆς, ε) Ἡ δημιουργία ὀρθοῦ κόστους ἐργασίας καὶ στ) Ἡ βάσις πραγματοποιήσεως δημιουργικῶν κινήτρων εἰς τὴν ἐργασίαν γενικῶς».

Κατόπιν τῶν ἀνωτέρω, νομίζω ὅτι εἶναι πλεονασμὸς νὰ δηλώσω πρὸς τοὺς συναδέλφους ὅτι εἰς τὸν κύκλον τῆς ἐργασίας μου δὲν ἀσκῶ κανενὸς εἴδους «ἔλεγχον» καὶ ὅτι, συνεπῶς, δὲν εἶμαι τὸ εὐφυὲς(;) ἐκεῖνο... «CONTROLEUR», πολλῷ μᾶλλον ὅτι ἡ μέτρησις τῆς ἐργασίας εἶναι ἀσυμβίβαστος πρὸς κάθε εἴδους «χρονομετρικὸν ἔλεγχον τῆς ἐργασιακῆς ἀποδόσεως τῶν ἐργαζομένων» ἀλλὰ καὶ καμμία μέθοδος μετρήσεως ἐργασίας δὲν ἔχει ὡς ἀντικείμενον τὴν «ἀστυνόμευσιν» τῆς ἀποδόσεως τῶν ἐργαζομένων.

Τὴν πλήρη βρωμερῶν ὑπονοουμένων παρατήρησιν τοῦ δῆθεν «κακεντρεχοῦς» συναδέλφου ὅτι ἐγὼ «...διὰ τὰς ἀπολύσεις τόσων συνεργατῶν μου, διακεκριμένων καὶ ἀγαπητῶν συναδέλφων δὲν βρῆκα οὔτε ἕνα λόγον συμπαθείας νὰ πῶ» ἀντιπαρέρχομαι ὡς φθηνότατον φαρισαϊσμὸν καὶ «ἐκ τοῦ πονηροῦ» δῆγμον ἐκδήλωσιν ἐνδιαφέροντος διὰ τοὺς ἀπολυθέντας.

Ἕνα εἶναι βέβαιον, ὅτι ὁ κύριος «Συνελευσίνιος» μαζὶ μὲ τὴν «ἀρετὴν» τοῦ ἀνωνυμογράφου διαθέτει καὶ τὴν ἱκανότητα τοῦ «ψαρᾶ» τῶν θολῶν ὑδάτων. Δυστυχῶς δι' ἐμὲ καὶ εὐτυχῶς δι' αὐτόν, τὸν ἄγνωστον κακεντρεχῆ» συνάδελφον δὲν δύναμαι νὰ τὸν ἀκολουθήσω καὶ διὰ λόγους ἤθους ἀλλὰ καὶ... κοινῆς νοημοσύνης. Χάριν ὅμως τῶν καλοπροαιρέτων συναδέλφων παραπέμπω εἰς τὰ πρακτικὰ τῆς ἀπολογιστικῆς Γεν. κῆς Συνελεύσεως τοῦ ἔτους 1968 ὅπου διεξήχθη σχετικὴ συζήτησις διὰ τὰς ἀπολύσεις τὰς γενομένας δυνάμει τῶν Ι΄ καὶ Θ΄ Συντακτικῶν Πράξεων.

Ἐν πάσῃ περιπτώσει, καλὸν θὰ εἶναι διὰ τοὺς ἐπικεφαλῆς τοῦ Δ.Σ. τοῦ Συλλόγου μας, ὄργανον τοῦ ὁποίου εἶναι ἡ «ΤΡΑΠΕΖΙΤΙΚΗ», νὰ ἐνθυμοῦνται ὅτι: «Ὅποιοι κατοικοῦν σὲ γυάλινα σπίτια δὲν πρέπει νὰ πετοῦν πέτρες στοὺς διαβάτες».

Μετὰ τιμῆς
ΔΗΜ. ΧΑΡΙΤΟΣ