ΤΡΑΠΕΖΙΤΙΚΗ

ΜΗΝΙΑΙΟΝ ΟΡΓΑΝΟΝ ΤΟΥ ΣΥΛΛΟΓΟΥ ΤΩΝ ΥΠΑΛΛΗΛΩΝ ΤΗΣ ΕΘΝΙΚΗΣ ΤΡΑΠΕΖΗΣ ΤΗΣ ΕΛΛΑΔΟΣ

ΔΙΕΤΘΥΝΕΤΑΙ ΥΠΟ ΣΥΝΤΑΚΤΙΚΗΣ ΕΠΙΤΡΟΠΗΣ • ΓΡΑΦΕΙΑ ΑΚΑΔΗΜΙΑΣ 60 • ΤΗΛΕΦ. 613.859—318.963 • ΤΥΠΕΥΘ. ΤΑΛΗΣ: ΓΡΗΓΟΡΟΠΟΥΛΟΣ ΠΑΝ, ΜΗΤΡΟΠΟΛΕΩΣ 43, Ἀμαρούσιον • ΤΙΜΗ ΦΥΛΛΟΥ ΔΡΑΧ. 1 ΑΡΙΘ. ΦΥΛΛΟΥ (288/382)

• ΤΡΙΤΗ 21 ΟΚΤΩΒΡΙΟΥ 1969

Ὁ ἀγὼν διὰ τὰ ἀσφαλιστικά μας Ταμεῖα συνεχίζεται καὶ ἐντείνεται

ΑΙ ΑΣΦΑΛΙΣΤΙΚΑΙ ΠΑΡΟΧΑΙ ΑΠΟΤΕΛΟΥΝ ΔΙΚΑΙΩΜΑ ΤΩΝ ΕΡΓΑΖΟΜΕΝΩΝ ΚΑΙ ΟΥΧΙ ΦΙΛΑΝΘΡΩΠΙΚΗΝ ΕΝΙΣΧΥΣΙΝ

● Ὑπομνήματα καὶ τηλεγραφήματα διαμαρτυρίας τῆς Ο.Τ.Ο.Ε.

Ἡ ἀναγγελία τῆς ἀναμορφώσεως τοῦ θεσμοῦ τῆς Κοινωνικῆς Ἀσφαλίσεως, προεκάλεσε ὡς ἦτο φυσικὸν τὸ ἐνδιαφέρον τῶν ἠσφαλισμένων ὅλων τῶν Ταμείων καὶ τῶν ὀργανώσεών των.

Ἰδιαιτέρως, τὸ θέμα τῆς ἀναμορφώσεως τῆς Κοιν. Ἀσφαλίσεως, προεκάλεσεν ἀπὸ τῆς πρώτης στιγμῆς ἀναστάτωσιν εἰς τὰς τάξεις τῶν Τραπεζοϋπαλλήλων, διότι καὶ ἐκ τῶν ἐπισήμων ἀνακοινώσεων ἀλλὰ καὶ ἐξ ἀκριτομυθιῶν καθίστατο φανερὸν ὅτι τὰ ταμεῖα των διέτρεχον τὸν κίνδυνον νὰ διαλυθοῦν, συγχωνευόμενα εἰς ἐνιαῖον φορέα καὶ συνεπῶς νὰ μεταβληθοῦν οἱ ὅροι καὶ αἱ συνθῆκαι παροχῆς τῆς ἰατροφαρμακευτικῆς περιθάλψεως καὶ συνταξιοδοτήσεώς των.

Τὴν ἀνησυχίαν καὶ τὴν ἀγωνίαν διὰ τὸ τί μέλλει γενέσθαι ἀλλὰ καὶ τὴν πλήρη ἀντίθεσιν τῶν ὑπαλλήλων τῆς Ἐθνικῆς Τραπέζης πρὸς φαλκίδευσιν τῶν ἀσφαλιστικῶν των δικαιωμάτων, ἐξέφρασε λίαν ἐπιτυχῶς τὸ Δ.Σ. τοῦ Συλλόγου.

Ἀπὸ τῆς πρώτης ἡμέρας ποὺ ἀνηγγέλθη ἡ πρόθεσις τῆς κυβερνήσεως νὰ μεταβάλῃ τὸ ὑφιστάμενον καθεστὼς τῆς Κοιν. Ἀσφαλ. ἡ Διοίκησις τοῦ Συλλόγου ἀντιμετώπισε τὸ θέμα μὲ τὴν ἐπιβαλλομένην ἀγωνιστικότητα καὶ σύνεσιν. Ἡ Διοίκησις τοῦ Συλλόγου ἔκρινεν ὅτι τὸ «ἀσφαλιστικὸν θέμα» δὲν ἔπρεπε νὰ ἀντιμετωπισθῇ κεχωρισμένως ἀπὸ τὸν Σύλλογον, ἀλλὰ ὅτι ἦτο ἀπαραίτητος ἡ συλλογικὴ ἀντιμετώπισίς του. Τὴν ἰδίαν ἄλλωστε γνώμην εἶχον καὶ αἱ Διοικήσεις τῶν Συλλόγων τῶν ἄλλων Τραπεζῶν καὶ οὕτω τὸ θέμα ἐτέθη ὑπὸ τὴν αἰγίδα τῆς Ὁμοσπονδίας τῶν Τραπεζοϋπαλλήλων καὶ ὁ ἀγὼν διεξήχθη καὶ ἐξακολουθεῖ νὰ διεξάγεται ἐνιαῖος. Ἡ Διοίκησις τῆς Ὁμοσπονδίας, τῆς ὁποίας Γεν. Γραμματεὺς εἶναι ὁ πρόεδρος τοῦ Συλλόγου μας εἰς καθημερινὰς μικρὰς συνεδριάσεις της ἐμελέτησε ὅλας τὰς λεπτομερείας καὶ τὰς πιθανὰς ἐξελίξεις τοῦ «ἀσφαλιστικοῦ θέματος».

Δεδομένου ὅμως ὅτι δὲν ἦσαν ἀπολύτως γνωσταὶ αἱ κυβερνητικαὶ ἀπόψεις αἱ πρῶται ἐνέργειαι ἐστράφησαν εἰς τὴν διερεύνησιν τῶν προθέσεων τοῦ Ὑπουργοῦ Κοινωνικῶν Ὑπηρεσιῶν. Ὅταν πλέον κατέστη γνωστὸν ὅτι τὰ δικαιώματα τῶν Τραπεζοϋπαλλήλων διέτρεχον τὸν κίνδυνον νὰ μειωθοῦν, ἤρχισεν εἰς τὰ πλαίσια τῶν δυνατοτήτων τῆς Ὁμοσπονδίας, ὁ ἀγών.

Ὑπομνήματα καὶ τηλεγραφήματα ἐνημερώσεως καὶ διαμαρτυρίας ἀπεστάλησαν εἰς ὅλους τοὺς ἁρμοδίους παράγοντας καὶ ἐζητήθη ἀκρόασις ἀπὸ τὸν πρόεδρον τῆς Κυβερνήσεως. Παραλλήλως, ἡ Ὁμοσπονδία διηύρυνε τὴν συνεργασίαν της πρὸς ἀντιμετώπισιν τοῦ θέματος καὶ μὲ τὰς ὀργανώσεις τῶν ὑπαλλήλων Δ.Ε.Η. καὶ Ο.Τ.Ε.

Δημοσιεύομεν κατωτέρω καίτοι ἔχουν κοινοποιηθῆ εἰς τοὺς ὑπαλλήλους τῆς Τραπέζης μας τὰ ἀποσταλέντα τηλεγραφήματα καὶ ὑπομνήματα πρὸς πλήρη ἐνημέρωσιν.

Ὑπουργὸν Κοιν. Ὑπηρεσιῶν
ΛΟΥΚΑΝ ΠΑΤΡΑΝ
Κοινοποιεῖται:
Πρόεδρον Ἐθνικῆς Κυβερνήσεως, Α΄ Ἀντιπρόεδρον Ὑπουργὸν Ἐσωτερικῶν, Β΄ Ἀντιπρόεδρον, Ὑπουργὸν Συντονισμοῦ, Ὑπουργὸν Ἐξωτερικῶν, Ὑπουργὸν Ἐργασίας, Ὑπουργὸν Οἰκονομικῶν, Ὑπουργὸν Ἐμπορίου, Ὑπουργὸν Βιομηχανίας, Ὑπουργὸν Δημοσίων Ἔργων, Ὑπουργὸν Γεωργίας, Ὑφυπουργὸν Ἐμπορίου.

«Σύσσωμον Προσωπικὸν ἐν ἐνεργείᾳ καὶ συνταξιοῦχοι Τραπεζῶν καὶ Κοινωφελῶν Ὀργανισμῶν μετὰ μελῶν οἰκογενειῶν των τελοῦν ἐν ἀγανακτήσει πληροφορηθέντες διαλαμβανόμενα σχεδίῳ σας ἀσφαλίσεως ΣΤΟΠ Προτεινόμενα ἀποτελοῦν βεβαίαν προλετα-

(ΣΥΝΕΧΕΙΑ ΕΙΣ ΤΗΝ 3ην ΣΕΛ.)

Ἑκατὸ χρόνια (1869-1969) ἀπὸ τὸν θάνατο τοῦ Γεωργίου Σταύρου

«Τῷ 1839, ἔν τινι γωνίᾳ ἐμπορικοῦ καταστήματος κειμένου ἐν τῇ πλατείᾳ τοῦ Δημοπρατηρίου, μικρὰ ἐτίθετο τράπεζα ἐξ ἁπλοῦ ξύλου καὶ μὲ δύο ἑρμάρια, παρ' αὐτὴν δὲ ἀνὴρ εὐτραφὴς ἐκάθητο ἐπὶ ἕδρας τριζούσης ὑπὸ τὸ βάρος τοῦ σώματός του εἰς τὴν ἐλαχίστην αὐτοῦ κίνησιν. Καὶ ἐν τῷ μὲν τῶν ἑρμαρίων ἦσαν διηυθετημέναι κατὰ τάξιν δεσμίδες προεξωφλημένων ἐμπορικῶν γραμματίων, ἐν τῷ δὲ στήλαι μαρμαίρουσαι ποικίλων, ἀργυρῶν καὶ χρυσῶν νομισμάτων, ἅτινα κατ' ἐκείνην τὴν ἐποχὴν ἐκυκλοφόρουν ἐν ταῖς ἀγοραῖς τῆς Ἑλλάδος. Ἡ πενιχρὰ αὕτη τράπεζα ἐγένετο ὁ σπόρος ἐξ οὗ ἐφύη καὶ εἰς ὑψίκορμον ἀνεπτύχθη δρῦν ἡ Ἐθνικὴ Τράπεζα τῆς Ἑλλάδος ἥτις τὸ μεγαλοπρεπὲς μέγαρον ὑψοῦται σήμερον ἐν τῇ πλατείᾳ Λουδοβίκου, ὁ δὲ παρ' αὐτὴν καθήμενος προεξοφλητὴς ἦτο ὁ δραστήριος καὶ ρέκτης ΓΕΩΡΓΙΟΣ ΣΤΑΥΡΟΣ, ὁ πρῶτος τῆς Ἐθνικῆς Τραπέζης Διοικητής...».

(Ἀπόσπασμα ἀπὸ ὅσα ἔγραψεν εἰς τὴν «Ἑξηκοστὴν Ἐπετηρίδα τῆς Ἐθνικῆς Τραπέζης» (1901), ὁ Γεράσιμος Λυκιαρδόπουλος).

Ποῖα θέματα ἀπασχολοῦν τὸ προσωπικὸν τῆς Τραπέζης καὶ ποία ἡ ἐνδεδειγμένη δι' ἕκαστον λύσις

ΕΜΠΕΡΙΣΤΑΤΩΜΕΝΟΝ ΥΠΟΜΝΗΜΑ ΥΠΕΒΑΛΕ ΤΟ Δ.Σ. ΤΟΥ ΣΥΛΛΟΓΟΥ ΠΡΟΣ ΤΗΝ ΔΙΟΙΚΗΣΙΝ

● Ἀναμένεται ἡ ἀπάντησις ἐπὶ τοῦ συνόλου τῶν θεμάτων

Τὸ Διοικητικὸν Συμβούλιον τοῦ Συλόγου τῶν Ὑπαλλήλων τῆς Ἐθνικῆς Τραπέζης τῆς Ἑλλάδος, μόλις ἀνέλαβε τὰ καθήκοντά του, εἶχε νὰ ἀντιμετωπίσῃ τὸ σοβαρώτατον θέμα τοῦ ἀσφαλιστικοῦ μας ὀργανισμοῦ. Δὲν παρέλειψε, ὅμως, παραλλήλως πρὸς αὐτό, νὰ μελετήσῃ καὶ τὰ ὑπόλοιπα θέματα, ποὺ ἀπασχολοῦν τὸ προσωπικὸν τῆς Τραπέζης.

Εἰς ἀλλεπαλλήλους συνεδριάσεις του τὸ Δ Σ. ἐξήτασε ὅλα τὰ ἐκκρεμῆ θέματα καὶ κατέληξεν εἰς συγκεκριμμένας ἀποφάσεις, προκειμένου νὰ ἐπιτύχῃ τὴν ἱκανοποίησίν των.

Διὰ τὸ σύνολον τῶν θεμάτων αὐτῶν, πρὸ πάσης ἄλλης ἐνεργείας του, τὸ Δ. Σ. συνέταξε ὑπόμνημα, τὸ ὁποῖον ὑπέβαλε πρὸς τὴν Διοίκησιν τῆς Τραπέζης.

Πιστὸν εἰς τὰ ὅσα ἐξήγγειλε εἰς τὴν Γεν. Συνέλευσιν, τὸ Δ. Σ., ἀναλύει λεπτομερῶς τὰ θέματα καὶ δὲν περιορίζεται εἰς τὴν ἁπλῆν παράθεσίν των, ἀλλὰ ὑποδεικνύει καὶ τὴν ἐνδεδειγμένην διὰ ἕκαστον θέμα λύσιν ἐντὸς τῶν σημερινῶν δυνατοτήτων.

Τὸ πλῆρες κείμενον τοῦ ὑπομνήματος ἔχει ὡς ἑξῆς:

Κύριε Διοικητά,

Ἔχουν παρέλθει τρεῖς μῆνες καὶ πλέον, ἀφ' ἧς οἱ συνάδελφοί μας, μᾶς ἀνέθεσαν τὴν διαχείρισιν τῶν ἐπαγγελματικῶν μας συμφερόντων, συνιστάμενων εἰς τὴν βελτίωσιν, γενικῶς τῆς θέσεώς μας ὡς ἐργαζομένων εἰς ὀργανισμὸν μὲ πολλαπλᾶς παρ' ἡμῶν ἀξιώσεις καὶ εἰς τὴν ἐπίλυσιν εἰδικωτέρων θεμάτων, χαρακτηρισθέντων ὑπὸ τῆς ὑπηρεσίας, λίαν εὐστόχως, ὡς «χρονιζόντων».

Ὑπῆρξε, βεβαίως, ἀπαραίτητος ἡ τρίμηνος μελέτη τῶν ἀπασχολούντων ἡμᾶς θεμάτων, διὰ νὰ εὐρεθῶμεν εἰς θέσιν ἑτοιμότητος νὰ φέρωμεν ταῦτα ὑπ' ὄψιν Ὑμῶν, μετὰ τῆς ὀφειλομένης τιμῆς.

Καὶ ταῦτα εἶναι:

1. ΑΣΦΑΛΙΣΤΙΚΟΝ

Ἐπὶ τοῦ ζωτικωτάτου δι' ἡμᾶς θέματος τούτου, κατεστήσαμεν εἰς Ὑμᾶς γνωστόν, κατ' ἐπανάληψιν, τὰς θέσεις μας καὶ τὰς ἀπόψεις μας.

Περιττὴ ὄφθεν κρίνεται ἡ ἐν τῷ παρόντι ἀνάπτυξις ἐκ νέου αὐτῶν. Σημειοῦμεν μόνον, ὅτι ἡ ἐν ἀγαστῇ συνεργασίᾳ ὑμῶν καὶ ἡμῶν, ἀντιμετώπισις αὐτοῦ, ἔσχεν θετικὰ μέχρι σήμερον ἀποτελέσματα, εὐχόμεθα δὲ καὶ ἐλπίζομεν τοῦτ' αὐτὸ καὶ εἰς τὸ μέλλον.

2. ΟΡΓΑΝΙΣΜΟΣ ΥΠΗΡΕΣΙΑΣ

Ὁ ἐν ἰσχύϊ ἀπὸ 16ετίας ὀργανισμὸς ὑπηρεσίας, εἶναι τεχνούργημα τοῦ γνωστοῦ διὰ τὰ νοσηρῶς ἀντιὐπαληλικά του αἰσθήματα, κ. Κωστῆ Ἠλιάσκου, μετὰ τὴν ἐγκληματικὴν ἐνέργειαν τῆς συγχωνεύσεως τῶν Τραπεζῶν τὸν Ἰανουάριον 1953 καὶ τῆς ἀναθέσεως εἰς αὐτόν, τῆς Διοικήσεως τῆς ὑπὸ νέον τίτλον Τραπέζης.

Εἶναι ὄφθεν φανερὸν ὅτι, μετὰ παρέλευσιν τόσου χρόνου ἡ ἀναμόρφωσις καὶ ὁ ἐκσυγχρονισμὸς αὐτοῦ, γενικῶς, κατέστη πλέον ἐπιβεβλημένος.

Εἰδικώτερον δέ, καθ' ὅ,τι ἀφορᾶ τὴν αὔξησιν τῶν βασικῶν μισθῶν, τὴν ἐξίσωσιν λογιστικοῦ καὶ ταμιακοῦ κλάδου ἢ τὴν κατάργησιν τοῦ δευτέρου καὶ ἐν γένει τὴν συντομωτέραν καὶ ἀξιοπρεπεστέραν ἐξέλιξιν τοῦ προσωπικοῦ.

Μόνον διὰ τῆς ἀναμορφώσεως καὶ τοῦ ἐκσυγχρονισμοῦ τοῦ ὀργανισμοῦ ὑπηρεσίας θὰ δημιουργηθῇ πάλιν αἰσιοδοξία ὡς πρὸς τὴν ὁμαλὴν σταδιοδρομίαν του, θὰ ἐπέλθῃ ψυχικὴ ἠρεμία εἰς αὐτὸ καὶ θὰ προκληθῇ τὸ ὑπηρεσιακὸν ἐνδιαφέρον του.

Εἶναι ἀπαράδεκτον νὰ διατηροῦνται εἰς τὸ τόσον χαμηλὸν σημερινὸν ἐπίπεδον, οἱ ἐκ τοῦ βαναύσου τούτου ὀργανισμοῦ καθιερωμένοι βασικοὶ μισθοὶ εἰς ὅλους τοὺς βαθμοὺς τῆς ἱεραρχίας, ἀλλὰ πρὸ πάντων εἰς τοὺς κατωτέρους, εἰς οὓς ἀνήκουν νέοι ὑπάλληλοι καὶ κατὰ τεκμήριον δὲν ὑπάρχουν ἐπιδόματα, κατὰ τὰ ὁποῖα θὰ προσηυξάνοντο.

Ἐκεῖνο δὲ τὸ ὁποῖον ἐπ' οὐδενὶ λόγῳ ἐπιτρέπεται νὰ παρορᾶται, εἶναι τὸ γεγονὸς τῆς συσσωρεύσεως τόσων ἑκατοντάδων ὑπαλλήλων εἰς τὸν βαθμὸν τοῦ Λογιστοῦ Α΄, λόγῳ τοῦ περιωρισμένου ἀριθμοῦ ὀργανικῶν θέσεων ἀπὸ τοῦ βαθμοῦ τοῦ ὑποτμηματάρχου καὶ ἄνω.

Ἡ ἀπογοήτευσις τῶν συναδέλφων Λογιστῶν Α΄ ἔχει κορυφωθῇ μὲ καταφανεῖς καθ' ἡμέραν τὰς δυσμενεῖς ἐπιπτώσεις ἐπὶ τοῦ ἐνδιαφέροντος, τοῦ ζήλου καὶ τῆς ἐργατικότητος αὐτῶν.

Καθ' ἡμᾶς, ἐν προκειμένῳ μία μόνον λύσις ὑπάρχει. Ἡ κατάργησις τῶν ὀργανικῶν βαθμῶν μέχρι τὸν τοῦ Τμηματάρχου Α΄, πολλῷ μᾶλλον, καθ' ὅτι, ἡ προαγωγὴ εἰς ὀργανικὸν βαθμόν, δὲν συνεπάγεται καὶ κατάληψιν ὀργανικῆς ὑπηρεσιακῆς θέσεως.

Καὶ κλείοντες, τὸ περὶ ὀργανισμοῦ ὑπηρεσίας κεφάλαιον, ἂς μᾶς ἐπιτραπῇ, κ. Διοικητά, νὰ ἔχωμεν τὴν γνώμην ὅτι, ὁ ἐκσυγχρονισμὸς καὶ αἱ προσπάθειαι δημιουργίας κινήτρων διὰ τὴν ἀνάπτυξιν τῶν ἐργασιῶν τῆς Τραπέζης, θὰ ἀποδειχθοῦν ματαιοπονία, ἀλλὰ καὶ οὐτοπία, ἄνευ τοῦ ἐκσυγχρονισμοῦ καὶ τῆς βελτιώσεως, παραλλήλως, τοῦ ὀργανισμοῦ ὑπηρεσίας, τῆς δημιουργίας τοὐτέστιν τοῦ ἀναγκαίου κινήτρου, διὰ τὴν ἀνάπτυξιν, ἐπίσης, τοῦ ἐνδιαφέροντος καὶ τῆς πρὸς τὴν Τράπεζαν ἀφοσιώσεως τοῦ Προσωπικοῦ.

3. ΟΙΚΟΝΟΜΙΚΗ ΕΝΙΣΧΥΣΙΣ ΤΟΥ ΠΡΟΣΩΠΙΚΟΥ

Αἱ σημεριναὶ βιωτικαὶ ἀνάγκαι εἶ

(ΣΥΝΕΧΕΙΑ ΕΙΣ ΤΗΝ 3ην ΣΕΛ.)

ΜΕΤΑΘΕΣΕΙΣ ΣΤΕΛΕΧΩΝ

Κατόπιν ἀποφάσεως τοῦ Διοικητοῦ τῆς Τραπέζης κ. Ἀ. Κομινοῦ ἐπραγματοποιήθησαν αἱ ἀκόλουθοι μεταθέσεις στελεχῶν τῆς Τραπέζης.

Διευθυνταὶ Ὑποκ)των Φωτ. Βιγγόπουλος, Καλλιθέας, Στ. Χατζηκωνσταντῆς, Ζέας, Γεωργ. Κυδωνάκης, Κερατσινίου, Ἐλευθ. Ρεμπατσουλέας, Παιανίας. Ὑποδιευθυνταὶ Ὑποκ)των Ἠλ. Μαργετίδης καὶ Δημ. Παυλίδης, Ναυτιλιακοῦ, Κωνσταντῖνος Φωτόπουλος, Κεραμεικοῦ, Εὐάγγ. Ἀποστόλου, Καλλιθέας, Γαβρ. Γαβριηλίδης, Ἀγορᾶς, Προϊστάμενοι Τμημάτων Διοικήσεως Ἠλ. Ψαλλίδας, Γραμματείας καὶ Ἀριστ. Καλαντζόπουλος, Ἐργασιῶν Ἐσωτερικοῦ.

Ἡ γνώμη μας

ΝΑ ΓΚΡΕΜΙΣΤΟΥΝ ΟΙ ΦΡΑΓΜΟΙ

Ἡ ἀναμόρφωσις καὶ ὁ ἐκσυγχρονισμὸς τοῦ Ὀργανισμοῦ ὑπηρεσίας τῆς Ἐθνικῆς Τραπέζης κατέστη ἐκ τῶν πραγμάτων ἐπιβεβλημένος.

Ἡ Διοίκησις θὰ πρέπει νὰ ἔχῃ ἀντιληφθῇ ὅτι ὄχι μόνον ὠφέλεια δὲν προκύπτει ἐκ τῆς ἐφαρμογῆς τοῦ ἐν ἰσχύϊ κανονισμοῦ, ἀλλὰ παραβλάπτονται τὰ συμφέροντα καὶ παρεμποδίζεται ἡ ἀνάπτυξις τῶν ἐργασιῶν τῆς Τραπέζης ἐκ τῆς ἐπιδράσεως ποὺ ἀσκεῖ εἰς τὸν ζῆλον τῶν ὑπαλλήλων της.

Ὁ φραγμὸς τῶν ὀργανικῶν θέσεων ἀπὸ τοῦ ὑποτμηματάρχου καὶ ἄνω, ὁ ὀργανικὸς μισθὸς τῶν 2.386 δρχ. διὰ τοὺς νεοπροσλαμβανομένους καθὼς καὶ ὁ ὀργανικὸς μισθὸς τῶν ὑπαλλήλων ὅλης τῆς ἱεραρχίας εἶναι θέματα ποὺ πρέπει νὰ ρυθμισθοῦν ἀμέσως ἂν πράγματι ἡ Διοίκησις ἐνδιαφέρεται διὰ τὴν ἀνάπτυξιν τῶν ἐργασιῶν τῆς Τραπέζης καὶ δὲν ἱκανοποιεῖται μὲ τὰ ὅσα ἐκ τοῦ παρελθόντος ἔχουν ἐπιτευχθεῖ.

Εἶναι πολὺ δύσκολον ἄραγε νὰ ἀντιληφθοῦν οἱ ἁρμόδιοι ὅτι ἡ προοπτικὴ τῆς ἐξελίξεως διὰ κάθε ὑπάλληλον εἶναι τὸ βασικὸν κίνητρον διὰ τὸ μάξιμουμ τῆς ἀποδόσεώς του;

Ἂς γκρεμιστοῦν λοιπὸν τὸ ταχύτερον οἱ φραγμοὶ τῶν ὀργανικῶν θέσεων καὶ ἂς γίνῃ ἀμέσως ἀναπροσαρμογὴ τοῦ μισθολογίου τῶν νεοπροσλαμβανομένων καὶ τοῦ ὀργανικοῦ μισθοῦ τῶν ὑπαλλήλων ὅλης τῆς Ἱεραρχίας διὰ νὰ φυσήξῃ ἄνεμος αἰσιοδοξίας ποὺ εἶναι τόσο ἀπαραίτητος γιὰ τὴν Ἐθνικὴ Τράπεζα.

Νέαι προλήψεις

Εἰς ὅλον τὸν κόσμον εἶναι γνωστὸν ὅτι τὴν ἀνάπτυξιν καὶ ἐπέκτασιν τῶν ἐργασιῶν οἱασδήποτε ἐπιχειρήσεως ἀκολουθεῖ ἡ αὔξησις τοῦ προσωπικοῦ, διὰ νὰ καταστῇ δυνατὴ ἡ ἐξυπηρέτησις τῶν ἀναγκῶν τῆς ἐπιχειρήσεως καὶ τῶν πελατῶν.

Εἰς τὴν Ἐθνικὴν Τράπεζαν παραδόξως συμβαίνει τὸ ἀντίθετον.

Ἐνῶ ἱδρύθησαν πλέον τῶν 50 νέων ὑποκαταστημάτων καὶ πρακτορείων, ἐνῶ ἔχουν ἐξέλθει πλέον τῶν 1.000 ὑπαλλήλων καὶ γενικῶς αἱ ἐργασίαι τῆς Τραπέζης ηὐξήθησαν, οὐδεμία πρόσληψις προσωπικοῦ ἐγένετο ἀπὸ τριετίας.

Καὶ διερωτώμεθα. Πιστεύουν, πράγματι, οἱ ἁρμόδιοι ὅτι μὲ τὴν ἀγχώδη ἐργασίαν ποὺ ἐπέβαλαν εἰς τὸ προσωπικὸν τῆς Τραπέζης καὶ μὲ τὰς ὑποχρεωτικάς, πέραν τῶν νομίμων, ὑπερωρίας ἀντεμετώπισαν τὸ θέμα;

Δὲν ἀντιλαμβάνονται τὸν κίνδυνον ἐκ τῆς τακτικῆς ποὺ ἀκολουθοῦν;

Ἀμέσως

Αἱ πραγματοποιηθεῖσαι ἀναδρομικῶς προαγωγαὶ συναδέλφων ἀπε-

Ὑπὸ τοῦ Δ.Σ. τοῦ Συλλόγου

ΚΑΤΗΓΓΕΛΘΗ ΕΙΣ ΤΟ ΥΠΟΥΡΓΕΙΟΝ ΕΡΓΑΣΙΑΣ Η ΠΑΡΑΒΙΑΣΙΣ ΩΡΑΡΙΟΥ ΚΑΙ ΤΗΣ ΧΟΡΗΓΗΣΕΩΣ ΤΩΝ ΑΔΕΙΩΝ

Ὑπὸ τοῦ Δ.Σ. τοῦ Συλλόγου ἀπεστάλη τὸ κατωτέρω ἔγγραφον, πρὸς τὸ Ὑπουργεῖον Ἐργασίας:

«Κύριε Ὑπουργέ,

Λαμβάνομεν τὴν τιμὴν νὰ ἀναφέρωμεν ὑμῖν ὅτι ὡς μᾶς ἐγνώρισαν μέλη τοῦ Συλλόγου μας ἐκ τῶν ἐπαρχιῶν καὶ ὡς καὶ προσωπικῶς διεπιστώσαμεν, εἰς πολλὰ ὑποκαταστήματα τῆς Ἐθνικῆς Τραπέζης δὲν ἐφαρμόζονται οἱ προστατευτικοὶ τῶν ἐργοζομένων νόμοι. Παραβιάζεται τὸ ὡράριον ἐργασίας συστηματικῶς. Δὲν χορηγοῦνται κανονικῶς αἱ ἄδειαι μέχρι σημείου ὥστε πολλὰ ὑποκαταστήματα νὰ ὀφείλουν ἄδειαν παρελθόντων ἐτῶν. Δὲν καταβάλεται ἡ νόμιμος ἀποζημίωσις δι' ὅλας τὰς ὥρας ὑπερεργασίας κλπ.

Παρακαλοῦμεν ὅθεν ὑμᾶς ὅπως ἐκδώσητε τὰς ἀναγκαίας διαταγὰς πρὸς τὰς ἐπιθεωρήσεις ἐργασίας, ὅπου λειτουργοῦν αὗται, καὶ πρὸς τὰ ὄργανα χωροφυλακῆς ὅπου ταῦτα ἔχουν ἁρμοδιότητα, νὰ παρακολουθήσουν τὴν πιστὴν ἐφαρμογὴν τῆς ἐργατικῆς νομοθεσίας, εἰς τὰ καταστήματα καὶ ὑποκαταστήματα τῆς Ἐθνικῆς Τραπέζης.

Τῶν Ὑμετέρων ἐνεργειῶν παρακαλοῦμεν ὅπως τηρήσητε καὶ ἡμᾶς ἐνημέρους.

Μετὰ πλείστης τιμῆς
Ὁ Πρόεδρος
Μ. ΤΣΟΥΔΕΡΟΣ
Ὁ Γεν. Γραμματεὺς
Δ. ΠΑΠΑΪΩΑΝΝΟΥ»

Ἡ Ἐπιθεώρησις Ἐργασίας, κατόπιν ἐλέγχου εἰς τὸ ὑποκατάστημα Πατρῶν διεπίστωσε τὴν παραβίασιν τοῦ ὡραρίου καὶ προέβη εἰς καταγγελίαν τῆς Τραπέζης. Ἡ ἐπιτροπὴ τριμεροῦς συνεργασίας ἐπελήφθη ἀμέσως τῆς καταγγελίας καὶ ὁ ἐκπρόσωπος τῆς Τραπέζης ἐδήλωσεν ὅτι εἰς τὸ μέλλον θὰ τηρῆτε κανονικῶς τὸ ὡράριον.

Εἰς τὸ ὑποκατάστημα Χαλανδρίου, ἐξ ἄλλου, ἐκ τοῦ γενομένου ἐλέγχου διεπιστώθη ὅτι δὲν ἔχουν χορηγηθῆ εἰσέτι αἱ ἄδειαι. Ὁμοίως ἔλεγχος ἐπίσης διενεργήθη εἰς τὸ ὑποκατάστημα Καλλιθέας.

Ἡ γνώμη μας

κατέστησαν μίαν ἀνωμαλίαν, ἡ ὁποία εἶχε σημειωθῆ ἐκ τῆς καθυστερήσεως τῶν προαγωγῶν.

Διὰ τὴν σημειωθεῖσαν καθυστέρησιν δὲν εὐθύνονται ἀσφαλῶς οἱ συνάδελφοι. Ἡ Διοίκησις τῆς Τραπέζης ὀφείλει νὰ ἱκανοποιήση τὰ ἐκ τῆς προαγωγῆς δικαιώματα τῶν συναδέλφων τὰ ὁποῖα ἐκτήθησαν κατὰ τὸν χρόνον τῆς καθυστερήσεως.

Πλέον συγκεκριμένως, οἱ συνάδελφοι τῶν ὁποίων ἡ προαγωγὴ εἶχε καθυστερήσει, εἶχαν ἐργασθῆ κατὰ τὸ διάστημα αὐτὸ ὑπερωριακῶς καὶ ἡ ἀμοιβή των διὰ τὰς ὑπερωρίας κατεβλήθη βάσει τοῦ μισθοῦ, τὸν ὁποῖον ἐλάμβανον καὶ οὐχὶ βάσει τοῦ μισθοῦ τὸν ὁποῖον ἐδικαιοῦντο νὰ λαμβάνουν ἐὰν ἡ προαγωγή των ἐγένετο κατὰ τὸν χρόνον ποὺ τὴν ἐδικαιοῦντο.

Ἡ ἀνάδρομική, συνεπῶς καταβολὴ τῆς διαφορᾶς ποὺ προκύπτει ἐκ τοῦ μισθοῦ ποὺ ἐδικαιοῦντο ὅταν παρεῖχον τὴν ὑπερωριακὴν ἐργασίαν καὶ τοῦ μισθοῦ ἐπὶ τοῦ ὁποίου ὑπελογίσθη αὕτη πρέπει νὰ καταβληθῆ ἄνευ οὐδεμίας καθυστερήσεως.

Τί σημαίνει;

Εἰς τὸν τελευταῖον διαγωνισμὸν διὰ τὴν πρόσληψιν νέου προσωπικοῦ εἰς τὴν Ἐθνικὴν Τράπεζαν ὑπέβαλον αἰτήσεις συμμετοχῆς 6.000 γυναῖκες καὶ μόνον 203 ἄνδρες.

Μήπως αὐτὸ σημαίνει ὅτι ἔπαυσε πλέον νὰ προσελκύη τὸ ἐνδιαφέρον τῶν ἀνδρῶν ἡ ἐργασία εἰς τὰς Τραπέζας, λόγῳ τῶν ὑφισταμένων συνθηκῶν ἐργασίας;

Ἀπησχόλησε τὸ φαινόμενον αὐτὸ τὴν Διοίκησιν καὶ εἰς ποῖα συμπεράσματα κατέληξεν;

Ντροπή

Στενότης χώρου καὶ ἀνθυγιεινὸν περιβάλλον εἶναι δυστυχῶς βασικὰ γνωρίσματα πολλῶν ὑποκαταστημάτων τῆς Τραπέζης μας.

Αἱ διευθύνσεις Ἐργασιῶν Ἐσωτερικοῦ καὶ περιουσίας Τραπέζης γνωρίζουν ἀσφαλῶς ποῖα ὑποκαταστήματα ἐννοοῦμεν καὶ θὰ σπεύσουν νὰ εἰσηγηθοῦν τὴν μεταφοράν των εἰς καταλλήλους χώρους διὰ τὴν λειτουργίαν ὑποκαταστημάτων τῆς Ἐθνικῆς Τραπέζης.

Ἔστω καὶ διὰ λόγους γοήτρου.

Οἱ ταμιακοὶ

Μικρὸς ἀριθμὸς ὑπαλλήλων τοῦ Ταμιακοῦ κλάδου χρησιμοποιεῖται ἐπὶ μακρὰν σειρὰν ἐτῶν εἰς λογιστικὴν ὑπηρεσίαν.

Τὸ αἴτημα τῆς μεταφορᾶς τῶν ὑπαλλήλων αὐτῶν εἰς τὸν λογιστικὸν κλάδον δεδομένου ὅτι οὐδέποτε ὑπηρέτησαν εἰς τὸν ταμιακὸν κλάδον, εἶναι λογικὸν καὶ δίκαιον ἐφ' ὅσον μάλιστα ἔχουν λίαν ἱκανοποιητικὴν ἐπίδοσιν εἰς τὴν ἐργασίαν τὴν ὁποίαν ἐκτελοῦν ἀπὸ ἐτῶν.

Ἡ Διοίκησις τῆς Τραπέζης ὀφείλει νὰ ἐξετάση τὸ θέμα καὶ νὰ ἱκανοποιήση τὸ αἴτημα.

Ἡ Λέσχη μας

Τὸ ἑστιατόριον τῆς Λέσχης μας, ἀνακαινισθὲν ριζικῶς ἤρχισε νὰ λειτουργῆ ἀπὸ τῆς 15ης Σεπτεμβρίου.

Ὑπενθυμίζομεν εἰς τοὺς κ.κ. συναδέλφους ὅτι τόσον εἰς τὸ ἑστιατόριον, ὅσον καὶ εἰς τὴν Λέσχην, ἡ ὁποία εἶναι εἰς τὴν διάθεσίν των διὰ τὰς κοινωνικὰς ἐκδηλώσεις των, θὰ εὕρουν περιποίησιν καὶ θερμὸ συναδελφικὸ περιβάλλον.

ΠΡΟΜΗΘΕΥΤΙΚΟΣ ΚΑΙ ΠΙΣΤΩΤΙΚΟΣ
ΣΥΝΕΤΑΙΡΙΣΜΟΣ
ΤΩΝ ΥΠΑΛΛΗΛΩΝ ΤΡΑΠΕΖΩΝ
ΕΘΝΙΚΗΣ ΚΑΙ ΚΤΗΜΑΤΙΚΗΣ ΣΥΝ. Π. Ε.
ΠΕΣΜΑΖΟΓΛΟΥ 1
Σ. Ν. 50509

ΑΝΑΚΟΙΝΩΣΙΣ

Κύριοι Συνεταῖροι,

Εὐχαρίστως σᾶς γνωρίζομεν ὅτι τὸ Πρατήριον Ὑφασμάτων τοῦ Συνεταιρισμοῦ συνεπλήρωσε τὸν ἐφοδιασμόν του μὲ ὅ,τι καλλίτερον παρήγαγον τὰ Ἑλληνικὰ Ἐργοστάσια καὶ ὅ,τι ἐκλεκτότερον εἰσήχθη ὑπὸ τοῦ Ἐμπορίου ἐκ τοῦ Ἐξωτερικοῦ εἰς ἀνδρικὰ καὶ γυναικεῖα ὑφάσματα.

Ἡ Διοίκησις τοῦ Συνεταιρισμοῦ Προσκαλεῖ ὅλους τοὺς κ.κ. Συνεταίρους ὅπως ἐπισκεφθῶσιν πρὸ πάσης προμηθείας των τὸ Πρατήριον τοῦ Συνεταιρισμοῦ των. Θὰ εὕρουν ἐφέτος ἐκτὸς τῶν γνωστῶν ἐκλεκτῶν εἰδῶν καὶ Τμῆμα Δερματίνων εἰδῶν (Βαλίτσες - Τσάντες σχολείου - Χαρτοφύλακες - Ζῶνες), ὡς καὶ Πανταλόνια κοτλέ, καὶ Ὑποκάμισα παιδικά, ἀρίστης κατασκευῆς καὶ ποιότητος. Τὸ τμῆμα Ἑτοίμων Ἀνδρικῶν ἔχει ἐφέτος πλουτισθῆ περισσότερον καὶ διαθέτει Σακκάκια καὶ Παλτεσοῦ Ἑλληνικὰ καὶ Ἀγγλικά, Τρέϊνσκότ, Πανταλόνια, Βεστόν, Ρόμπες, ἅπαντα ἐπιμελοῦς ραφῆς.

ΧΑΛΙΑ, ΦΛΟΚΑΤΕΣ ΚΑΡΔΙΤΣΗΣ, ΠΛΕΚΤΑ ΤΡΙΚΟΧΑΡ, ΤΡΙΚΟΠΙ, ΤΣΙΡΟΖΙΔΗ καὶ ΠΟΙΚΙΛΙΑ ΝΕΩΝ ΕΙΔΩΝ, συμπληρώνουν τὴν συλλογήν μας.

Σᾶς περιμένομεν καὶ σᾶς εὐχαριστοῦμεν
ΤΟ ΔΙΟΙΚΗΤΙΚΟΝ ΣΥΜΒΟΥΛΙΟΝ

Σημείωσις. Ὧραι ἐργασίας τῶν Πρατηρίων:
Πρατήριον Ὑφασμάτων: π.μ. 8.15΄—1.15΄
μ.μ. 4.45΄—7.45΄
Πλὴν τῶν ἀπογευμάτων Τετάρτης καὶ Σαββάτου
Πρατήριον τροφίμων : π.μ. 8.15΄—3.00
μ.μ. 6.00 — 8.00
Τὰ ἀπογεύματα Τρίτης, Πέμπτης καὶ Παρασκευῆς

ΑΝΑΚΟΙΝΩ
ΕΙΣ ΤΟΥΣ ΥΠΑΛΛΗΛΟΥΣ ΤΩΝ
ΤΡΑΠΕΖΩΝ
ΟΤΙ ΕΙΣ ΤΟ ΠΡΑΤΗΡΙΟΝ ΓΛΥΚΩΝ ΛΟΥΤΡΑΚΙΟΥ
ΟΔΟΣ ΠΕΣΜΑΤΖΟΓΛΟΥ 1
ΑΠΟ ΤΟΥΔΕ ΘΑ ΕΥΡΗΤΕ ΓΛΥΚΑ ΑΡΙΣΤΗΣ ΠΟΙΟΤΗΤΟΣ ΜΕ ΤΙΜΑΣ ΕΡΓΑΣΤΗΡΙΟΥ ΤΑ ΚΑΤΩΘΙ ΕΙΔΗ:
Μπακλαβάδες, Καταΐφι, Τάρτες, Κοπενχάγη, Διάφορα Ἀμυγδαλωτά, Κουραμπιέδες, Μελομακάρονα, Τσουρέκια ὡς καὶ τά περίφημα Μελοκούλουρα Περαχώρας.

ΔΙΚΑΙΩΜΑ ΤΩΝ ΕΡΓΑΖΟΜΕΝΩΝ ΑΙ ΑΣΦΑΛΙΣΤΙΚΑΙ ΠΑΡΟΧΑΙ

(ΣΥΝΕΧΕΙΑ ΕΚ ΤΗΣ 1ης ΣΕΛ.)
ριοποίησιν ἐργαζομένων μέσης ἀστικῆς τάξεως λόγῳ τελικῆς δημεύσεως περιουσίας καὶ φθινούσης ἀποδόσεως πηγῶν πόρων Ταμείων ἄνευ ὠφελείας πενεστέρων τάξεων ΣΤΟΠ Ἰσοπεδωτικαὶ πρὸς τὰ κάτω διαθέσεις ἐνθυμίζουν ἀπαράδεκτα κοινωνικὰ συστήματα ἐναντίον τῶν ὁποίων ἠγωνίσθημεν νικηφόρως ἀπὸ τριακονταετίας ΣΤΟΠ Κεκτημένα δικαιώματα ἐργαζομένων καὶ συνταξιούχων ἀποτελοῦν ἱερὰν καὶ ἀδιαμφισβήτητον παρακαταθήκην καὶ οὐχὶ χαριστικὴν οἱουδήποτε παραχώρησιν δυναμένην νὰ ἀνακαλῆται κατὰ τὸ δοκοῦν ΣΤΟΠ Ζητεῖται ἀνασύνταξις ἀντιεπιστημονικοῦ καὶ ἀντικοινωνικοῦ σχεδίου ὑπὸ ἀμερολήπτων ἐπιστημόνων καὶ ἐκπροσώπων κυρίων κατηγοριῶν ἠσφαλισμένων ἐπὶ καθαρῶς ἐπιστημονικῆς βάσεως μὲ προδιαγεγραμμένον πραγματιστικὸν στόχον τὴν βελτίωσιν ἐπαναλαμβάνομεν βελτίωσιν καταστάσεως δι' ἐπισημάνσεως καὶ θεραπείας ἀσθενειῶν ΣΤΟΠ. Ἀσφαλιστικαὶ παροχαὶ ἀποτελοῦν δικαίωμα ἐργαζομένων συνδεόμεναι ἀρρήκτως μὲ εἰσόδημα ἐξ ἐργασίας καὶ ἔτη ὑπηρεσίας καὶ οὐχὶ φιλανθρωπικὴν ἐνίσχυσιν ἀναξιοπαθούντων καθοριζομένην αὐθαιρέτως ΣΤΟΠ

Σύλλογοι Ὑπαλλήλων Τραπεζῶν Ἑλλάδος, Ἐθνικῆς, Ἀγροτικῆς, ΕΤΒΑ, Ἐμπορικῆς τέως Ἀθηνῶν, Βοηθητικοῦ Προσωπικοῦ Ἑλλάδος, Ἐθνικῆς, Ἀγροτικῆς, Πανελλήνιος Ἕνωσις Τεχνικῶν ΟΤΕ, Πανελλήνιος Σύλλογος Ὑπαλλήλων ΟΤΕ, Σύλλογος Ὑπαλλήλων ΔΕΗ—ΠΑΠ, Σύλλογος Εἰσπρακτόρων Ἐθνικῆς Τραπέζης, Σύλλογοι Συνταξιούχων Τραπεζῶν Ἑλλάδος, Ἐθνικῆς, Ἀγροτικῆς, ΔΕΗ—ΠΑΠ».

Αὐτοῦ Ἐξοχότητα
Πρόεδρον Ἐθνικῆς Κυβερνήσεως
Κύριον Γεώργιον Παπαδόπουλον

«Ὡς ἐκπρόσωποι χιλιάδων ἐργαζομένων καὶ πολλαπλασίων χιλιάδων μελῶν οἰκογενειῶν των ἀπευθυνόμεθα προσωπικῶς πρὸς Ὑμᾶς βέβαιοι ὄντες ὅτι ὡς γνώστης τοῦ ἀπασχολοῦντος ἡμᾶς ζωτικοῦ θέματος θὰ παρέμβητε ἵνα ἀποσοβηθῆ ἐπαπειλούμενος κίνδυνος ἀφανισμοῦ μας ΣΤΟΠ Ἐξαγγελθεῖσα ὑφ' Ὑμῶν ἀναδιοργάνωσις θεσμοῦ ἀσφαλίσεως μὲ σκοπὸν βελτίωσιν θέσεως ἐργαζομένων τείνει καταστῆ καταστροφικὴ διὰ τὰς ἀνωτέρω χιλιάδας ἐργαζομένων συνταξιούχων καὶ μελῶν οἰκογενειῶν των ΣΤΟΠ Ὡς πληροφορούμεθα ὑπουργὸς Κοινωνικῶν Ὑπηρεσιῶν κατέθεσεν τελικὸν σχέδιον Νόμου τὰς διατάξεις τοῦ ὁποίου παρὰ τὰς δοθείσας ἐπανειλημμένως δημοσίᾳ καὶ κατ' ἰδίαν ὑποσχέσεις του οὐδέποτε ἔθεσεν ὑπ' ὄψιν μας ἐν ἀντιθέσει πρὸς καθιερωθεῖσαν ὑφ' Ὑμῶν ἀρχὴν καθ' ἣν πᾶν μέτρον ἀφορῶν εὐρείας ὁμάδας πολιτῶν γνωστοποιεῖται ἐγκαίρως πρὶν ἢ ληφθοῦν ὁριστικαὶ ἀποφάσεις ΣΤΟΠ Ἡ κοινωνικὴ ἀσφάλισις ἀποτελεῖ δι' ἡμᾶς θέμα ζωῆς ἢ θανάτου καὶ ἡ φαλκίδευσις δικαιωμάτων μας ὁδηγεῖ εἰς ἀπελπισίαν ΣΤΟΠ Ἀπευθυνόμεθα πρὸς Ὑμᾶς βέβαιοι ὄντες ὅτι στοργή σας καὶ ἐνδιαφέρον σας διὰ τὰς εὐρείας τάξεις τῶν ἐργαζομένων θὰ ἀποτρέψη ἐφαρμογὴν μέτρων τεινόντων εἰς βάρος αὐτῶν ΣΤΟΠ

Ὁ κλονισμὸς τοῦ θεσμοῦ κοινωνικῆς ἀσφαλίσεως διὰ τῆς οἱασδήποτε ἀστόχου ἐνεργείας θέτει δυναμίτιδα εἰς τὰ θεμέλια τοῦ κοινωνικοῦ καθεστῶτος γεγονὸς λίαν εὐάρεστον εἰς τοὺς ἐσωτερικοὺς καὶ ἐξωτερικοὺς ἐχθροὺς τῆς Πατρίδος ΣΤΟΠ

Τὴν ἀγχώδη ἀνησυχίαν μας παρακαλοῦμεν ὅπως δεχθῆτε καὶ σᾶς ἐκθέση προσωπικῶς ἐπιτροπὴ ἀντιπροσωπευτικὴ τῶν Ὀργανώσεων μας.

Σύλλογοι Ὑπαλλήλων Τραπεζῶν Ἑλλάδος, Ἀγροτικῆς, Ἐθνικῆς, Ἐμπορικῆς, ΕΤΒΑ, ΑΜΕΡΙΚΑΝ ΕΞΠΡΕΣ, Σύλλογοι Εἰσπρακτόρων Ἐθνικῆς Τραπέζης, Βοηθητικοῦ Προσωπικοῦ Τραπεζῶν Ἑλλάδος, Ἐθνικῆς, Ἀγροτικῆς, Πανελλήνιος Σύλλογος Ὑπαλλήλων ΟΤΕ, Πανελλήνιος Ἕνωσις Τεχνικῶν ΟΤΕ, Σύλλογος διπλωματούχων μηχανικῶν ΔΕΗ, Σύλλογοι συνταξιούχων Τραπεζῶν Ἑλλάδος, Ἐθνικῆς, Ἀγροτικῆς, Πανελλήνιος Σύλλογος Τηλεφωνητριῶν ΟΤΕ, Σύλλογος Ὑπαλλήλων ΔΕΗ —ΠΑΠ, Σύλλογος ἐργατοϋπαλλήλων ΔΕΗ Περιφερείας Ἀθηνῶν — Πειραιῶς, Πανελλήνιος Ὁμοσπονδία Ὑπαλλήλων ΔΕΗ».

Α.Ε. Ὑπουργὸν Κοιν. Ὑπηρεσιῶν
Κύριον ΛΟΥΚΑΝ ΠΑΤΡΑΝ
Κοινοποιεῖται: Ἅπαντα μέλη Ἐθνικῆς Κυβερνήσεως—Γ.Σ.Ε.Ε.

«Ἀναφερόμενοι ἱστορικὸν ἀσφαλιστικοῦ θέματος ὑποχρεούμεθα σᾶς ὑπομνήσωμεν ὅτι εἰς συγκέντρωσιν κινηματοθεάτρου ΠΑΛΛΑΣ 1968 ἐξεθέσατε ἀπόψεις σας καὶ κεντρικὰς ἰδέας διεπούσας σχέδιά σας μεταξὺ τῶν ὁποίων ἐσημειώσαμεν μὲ ἰδιαιτέραν ἱκανοποίησιν ὅτι πρῶτον δὲν προτίθεσθε νὰ μειώσητε τὰς ἤδη διδομένας παροχὰς ἀλλὰ ἀντιθέτως νὰ βελτιώσητε τὰς χαμηλοτέρας, δεύτερον δὲν προτίθεσθε νὰ θίξητε κεκτημένα δικαιώματα ἐργαζομένων καὶ συνταξιούχων, τρίτον δὲν ἀποβλέπετε εἰς συγχώνευσιν ἢ συνένωσιν ὑφισταμένων ἀσφαλιστικῶν φορέων, τέταρτον ἀποτέλεσμα ὁμάδος ἐργασίας ἀναλαμβανούσης σύνταξιν σχεδίου θὰ ἐτίθετο ὑπ' ὄψιν ἐνδιαφερομένων μὲ εὔλογον προθεσμίαν ἵνα δυνηθοῦν καὶ ἐκφέρουν τὰς ἀπόψεις των ΣΤΟΠ

Βεβαίως, κατὰ τὰς ἐπανειλημμένας εἰς τὸ ἐν τῷ μεταξὺ διαρρεῦσαν χρονικὸν διάστημα παρουσιάσεις μας ἐξεθέσατε προφορικῶς ἀπόψεις σας ἐπὶ ἐπιμέρους ζητημάτων ΣΤΟΠ Ὡς ἐνθυμεῖσθε ἐπὶ πλείστων τούτων ἐπροβάλαμεν συγκεκριμένας ἀντιρρήσεις ἢ ἐξεφράσαμεν ἀπόψεις ἃς ὡς μᾶς ἐδηλώσατε θὰ ἐλαμβάνατε ὑπ' ὄψιν κατὰ τὴν σύνταξιν τελικῶν σχεδίων ΣΤΟΠ Μᾶς ἐδηλώσατε ἐπίσης κατὰ τὴν ἐν Ἰουνίῳ 1969 παρουσίασίν μας ὅτι θὰ τεθοῦν ὑπ' ὄψιν μας τὰ κείμενα τῶν συνταχθησομένων τελικῶν σχεδίων ἐδώσατε μάλιστα ρητὴν πρὸς τοῦτο ἐντολὴν εἰς τὸν παριστάμενον γενικὸν διευθυντὴν ὑφ' Ὑμᾶς ὑπουργείου ΣΤΟΠ

Εἶναι βέβαιον ὅτι ἐκ τῶν ἀνταλλαγεισῶν προφορικῶς ἀπόψεων ἐπὶ τῶν ἐπὶ μέρους προβλημάτων δὲν εἶναι δυνατὸν νὰ συναχθῆ θετικὸν συμπέρασμα ἐπὶ τόσον σοβαροῦ καὶ ζωτικοῦ θέματος ΣΤΟΠ Ἀτυχῶς μέχρι σήμερον Γενικὸς Διευθυντὴς δὲν ἐπραγματοποίησε ρητὴν ἐντολήν σας μὲ ἀποτέλεσμα νὰ παρέχεται εὐρὺ ἔδαφος εἴτε εἰς κακόπιστον εἴτε εἰς μωρὰν διασπορὰν φημῶν δημιουργουσῶν μεγίστην ἀναταραχὴν μεταξὺ ἐργαζομένων μὲ προφανῶς δυσμενῆ ἀποτελέσματα ἐπὶ ἀποδόσεως ἐργασίας των ΣΤΟΠ

Ἐπειδὴ πιστεύομεν ἀκραδάντως εἰς ἐν ἀρχῇ παρασχεθείσας διαβεβαιώσεις σας οὔσης ἀκατανοήτου τῆς μυστηκότητος σχεδίων ἀφορώντων τὸ μέλλον, τὴν ζωὴν καὶ τὴν ὑπόστασιν τιμίως καὶ εὐσυνειδήτως ἐργαζομένων χιλιάδων πολιτῶν καὶ πολλαπλασίων χιλιάδων μελῶν οἰκογενειῶν των μάλιστα ὅταν σχέδια ταῦτα ἀποβλέπουν κατὰ κατηγορηματικὴν διαβεβαίωσίν σας εἰς βελτίωσιν θέσεώς μας καὶ ἐπειδὴ ἀδυνατοῦμεν ἐννοήσωμεν κατὰ τί θὰ παρεβλάπτετο ὁ σκοπὸς ἑνὸς τοιούτου εὐρυτάτου σχεδίου ἐὰν ἐλαμβάνοντο ὑπ' ὄψιν θετικαὶ συγκεκριμέναι ὑπεύθυνοι καὶ λεπτομερεῖς παρατηρήσεις καὶ ἀπόψεις ἡμῶν τῶν ἐνδιαφερομένων ὑποβάλλομεν καὶ αὖθις παράκλησιν ὅπως μᾶς γνωστοποιήσητε τὰ κείνα τῶν σχεδίων τούτων βέβαιοι ὄντες ὅτι θέλομεν παράσχη θετικὴν ὑπηρεσίαν εἰς προσπάθειαν ἐπιλύσεως τόσον σοβαροῦ ζητήματος ἐκφέροντες βάσει πείρας μας ἠτιολογημένας ἀπόψεις μας ἔστω καὶ ἂν αὗται εἶναι πλαπλήσιαι ἢ ἀντίθετοι τῶν διατυπουμένων ἐν σχεδίοις ΣΤΟΠ

Σύλλογοι ὑπαλλήλων Τραπεζῶν Ἑλλάδος, Ἐθνικῆς, Ἀγροτικῆς, Ἐμπορικῆς, Ε.Τ.Β.Α., ΑΜΕΡΙΚΑΝ ΕΞΠΡΕΣ, Σύλλογος Εἰσπρακτόρων Ἐθνικῆς Τραπέζης, Βοηθητικοῦ Προσωπικοῦ Τραπεζῶν Ἑλλάδος, Ἐθνικῆς, Ἀγροτικῆς, Πανελλήνιος Σύλλογος Ὑπαλλήλων Ο.Τ.Ε., Πανελλήνιος Ἕνωσις Ττεχνικῶν Ο.Τ.Ε., Πανελλήνιος Σύλλογος Τηλεφωνητριῶν Ο.Τ.Ε., Σύλλογος Διπλωματούχων Μηχανικῶν ΔΕΗ, Σύλλογοι Συνταξιούχων Τραπεζῶν Ἑλλάδος, Ἐθνικῆς, Ἀγροτικῆς, Σύλλογος Ὑπαλλήλων Δ.Ε.Η.—Π.Α.Π., Σύλλογος Ἐργατοϋπαλλήλων Δ.Ε.Η. Περιφερείας Ἀθηνῶν — Πειραιῶς, Πανελλήνιος Ὁμοσπονδία Ὑπαλλήλων Δ.Ε.Η.».

Ἀπάντησις - ὑπεκφυγὴ

ΥΠΟΥΡΓ. ΚΟΙΝ. ΥΠΗΡΕΣΙΩΝ
ΥΠΟΥΡΓΟΣ

Πρὸς
Συλλόγους Ὑπαλλήλων Τραπεζῶν Ἑλλάδος, Ἀγροτικῆς, Ἐθνικῆς, Ἐμπορικῆς, Ε.Τ.Β.Α., ΑΜΕΧΠΡΕΣ, Συλλόγους Εἰσπρακτόρων Ἐθνικῆς Τραπέζης, Βοηθητικοῦ Προσωπικοῦ Τραπεζῶν Ἑλλάδος Ἐθνικῆς Ἀγροτικῆς, Πανελλήνιον Σύλλογον Ὑπαλλήλων Ο.Τ.Ε., Πανελλήνιον Ἕνωσιν Τεχνικῶν Ο.Τ.Ε., Πανελλήνιον Σύλλογον Τηλεφωνητριῶν Ο.Τ.Ε., Σύλλογον Διπλωματούχων Μηχανικῶν ΔΕ.Η., Συλλόγους Συνταξιούχων Τραπεζῶν Ἑλλάδος, Ἐθνικῆς Ἀγροτικῆς, Σύλλογον Ὑπαλλήλων ΔΕΗ—ΠΑΠ, Σύλλογον Ἐργατοϋπαλλήλων ΔΕΗ Περιφερείας Ἀθηνῶν — Πειραιῶς, Πανελλήνιον Ὁμοσπονδίαν Προσωπικοῦ ΔΕΗ.

Κύριοι,

Εἰς ἀπάντησιν τοῦ ἀπὸ 3.9.1969 τηλεγραφήματός σας, ἔχω τὴν τιμὴν νὰ σᾶς ὑπενθυμίσω ὅτι κατ' ἐπανάληψιν καὶ μὲ πλήρη ἄνεσιν χρόνου συνεζήτησα τὸ κοινωνικοασφαλιστικὸν πρόβλημα μεθ' ὑμῶν.

Κατὰ τὰς συζητήσεις ταύτας καὶ τὰς βασικὰς ἀπόψεις μας ἀνεκοίνωσα καὶ τὰς ἰδικάς σας σκέψεις ἤκουσα μετὰ προσοχῆς, ὥστε καὶ ὑμεῖς καὶ ἐγὼ νὰ εἴμεθα βέβαιοι ὅτι διεξήχθη πράγματι ἀποδοτικὸς διάλογος.

Ἐξ ἄλλου εἶχον συνεργασίας μὲ τὰς Διοικήσεις τῶν Τραπεζῶν εἰς τὴν πλέον δὲ διεξοδικὴν ἐκ τούτων, εἰς τὴν Τράπεζαν τῆς Ἑλλάδος παρίσταντο καὶ ἀνὰ εἷς Διευθυντὴς ἐξ ἑκάστης Τραπέζης.

Κατὰ συνέπειαν ἐὸν ἔχουν ὑπάρξει μεταβολαὶ τῶν ἀπόψεών σας ἐν τῷ μεταξύ εὐχαρίστως θὰ σᾶς ὥριζα συνάντησιν.

Τὸ ἴδιο θὰ πράξω εἰς περίπτωσιν ἀλλαγῆς καὶ τῶν ἰδικῶν μας ἀπόψεων περὶ τῶν ὁποίων σᾶς ἔχω ἤδη ὁμιλήσει.

Ἄλλωστε ἐν πάσῃ περιπτώσει, πρὸ τῆς τελικῆς διαμορφώσεως τῶν ἀποφάσεων θὰ ἔχω τὴν εὐκαιρίαν συναντήσεως μὲ τοὺς ἐκπροσώπους τῶν ἐνδιαφερομένων.

Λ. ΠΑΤΡΑΣ
ΥΠΟΥΡΓ. ΚΟΙΝ. ΥΠΗΡΕΣΙΩΝ

...Καὶ ἡ ἀλήθεια

Τὸ ὑποβληθὲν ὑπόμνημα τῆς ΟΤΟΕ μετὰ τὴν λῆψιν τῆς ἀπαντήσεως τοῦ κ. Ὑπουργοῦ ἔχει τὰ ἑξῆς:

Κύριε Ὑπουργέ,

Εἰς ἀπάντησιν τῆς εἰς τὰς ἐφημερίδας τῆς 12.9.1969 δημοσιευθείσης πρὸς ἡμᾶς ἐπιστολῆς Σας, περιελθούσης ἡμῖν τὴν 15.9.1969, σπεύδομεν νὰ ὑποβάλωμεν Ὑμῖν τὴν παροῦσαν, δεδομένου ὅτι, ἐκ τῆς ἀναλύστως τοῦ κειμένου τῆς ὡς ἄνω ἐπιστολῆς, προκύπτει ἐπιζήμιος διὰ τὴν κοινὴν γνώμην δημιουργία ἐντυπώσεων, μὴ ὑπαρχούσης ἐννοιολογικῆς συγγενείας μεταξὺ τῶν διὰ τοῦ ἀπὸ 3.9.1969 πρὸς Ὑμᾶς τηλεγραφήματός μας ἀναπτυσσομένων καὶ τῶν ἐν τῇ ἀνωτέρω ἀπαντητικῇ ἐπιστολῇ Σας διαλαμβανομένων.

Πρὶν ἢ ὑπεισέλθωμεν εἰς τὴν ἀνάπτυξιν τῆς οὐσίας, κρίνομεν ἐπιβεβλημένον ὅπως ὑπογραμμίσωμεν καὶ αὖθις ὅτι:

1. Ὑπὸ μηδενὸς ἔναντι οὐδενὸς διακατεχόμεθα πνεύματος ἀντιδικίας ἐπὶ τοῦ ἐπιμάχου θέματος, ἀντιθέτως δὲ πάντοτε προσεφέρθημεν καὶ προφορικῶς καὶ ἐγγράφως, νὰ βοηθήσωμεν ὥστε τὸ τελικὸν ἀποτέλεσμα νὰ εἶναι τὸ δυνατὸν τέλειον.

Ἐὰν ἡ τοιαύτη συνεργασία δὲν ἐπραγματοποιήθη, ἡ εὐθύνη δὲν βαρύνει ἡμᾶς.

2. Θεωροῦντες τὸ ἀσφαλιστικὸν θέμα, ὡς πράγματι εἶναι, ζήτημα ζωῆς καὶ θανάτου διὰ τὰς δεκάδας χιλιάδων ἐν ἐνεργείᾳ καὶ συνταξιούχους μέλη τῶν Ὀργανώσεών μας, καὶ τὰς οἰκογενείας των, ἔχομεν DE FACTO καὶ DE JURE ἀπόλυτον δικαίωμα νὰ γνωρίζωμεν εἰς τί μᾶς ὁδηγεῖ τὸ μέλλον, καὶ ἐν πολλοῖς, νὰ διαπλάθωμεν τὸ μέλλον τοῦτο.

3. Δὲν πιστεύομεν νὰ ὑπάρχη ἔστω καὶ εἷς ἀξιόπιστος κριτὴς καταστάσεων, ὅστις νὰ δύναται νὰ χαρακτηρίσῃ ὡς ἀδικαιολόγητον τὴν ὁλονὲν κορυφουμένην ἔντονον ἀνησυχίαν καὶ ἀναταραχὴν ἡ ὁποία διακατέχει τὰς χιλιάδας τῶν ἠσφαλισμένων τῆς τάξεώς μας.

4. Ἀτυχῶς, δὲν δυνάμεθα νὰ αἰτιολογήσωμεν, οὐδὲ κατ' ἐλάχιστον, τὴν σκοπιμότητα τοῦ δημιουργηθέντος σάλου, ὀφειλομένου ἀφ' ἑνὸς εἰς τὴν ἐπὶ τοσοῦτον μακρὸν χρονικὸν διάστημα ἀναμόχλευσιν μιᾶς τόσον ζωτικῆς ὑποθέσεως, καὶ ἀφ' ἑτέρου εἰς τὴν τηρουμένην μυστικότητα περὶ τὴν διαμόρφωσιν τῶν διαφόρων σχεδίων καὶ δὴ ὅταν ταῦτα προβάλλονται ὡς ἀποσκοποῦντα εἰς τὴν βελτίωσιν τῆς θέσεως τῶν ἐνδιαφερομένων ἠσφαλισμένων.

5. Αἱ κοινωνικαὶ ἐπιπτώσεις ἐκ τῆς ὡς ἄνω ἐκτιθεμένης ζωηρᾶς ἀναταραχῆς εἶναι ἄδηλον ὁποίαν ἔκτασιν θὰ λάβουν ἐφ' ὅσον θὰ συνεχίζοντο ὑφιστάμενοι καὶ ἀναιτίως καλλιεργούμενοι οἱ γενεσιουργοὶ της παράγοντες.

Ἤδη, χωροῦμεν εἰς τὴν ἀνάπτυξιν τῆς οὐσίας.

Λέγετε, Κύριε Ὑπουργέ, ἐν τῇ ἀπὸ 12.9.1969 πρὸς ἡμᾶς ἐπιστολῇ σας ὅτι: «κατ' ἐπανάληψιν καὶ μὲ πλήρη ἄνεσιν χρόνου συνεζήτησα τὸ κοινωνικοασφαλιστικὸν πρόβλημα μεθ' ὑμῶν» καὶ ὅτι: «Κατὰ τὰς συζητήσεις ταύτας καὶ τὰς βασικὰς

(ΣΥΝΕΧΕΙΑ ΕΙΣ ΤΗΝ 3ην ΣΕΛ.)

ΚΟΙΝΩΝΙΚΑ

ΓΑΜΟΙ

Τὴν 5η Ὀκτωβρίου ἐτελεέσθησαν οἱ γάμοι τῆς δίδος Μαίρης Β. Χάρων, θυγατρὸς τοῦ συνταξιούχου τῆς ΕΤΕ κ. Βασ. Χάρων, μετὰ τοῦ κ. Στεφάνου Μαλιοπούλου.

ΕΥΧΑΡΙΣΤΗΡΙΑ

Κατασυγκεκινημένοι ἐκ τῶν αὐθορμήτων ἐκδηλώσεων ἀγάπης πρὸς τήν, ὑπὸ τόσον τραγικὰς συνθήκας ἀπωλεσθεῖσαν, λατρευτήν μας Ἔρσην, ἐκφράζομεν τὰς ἀπείρους εὐχαριστίας μας καὶ τὴν βαθεῖαν εὐγνωμοσύνην μας πρὸς τὴν συναδελφικὴν οἰκογένειαν διὰ τὰ πηγαῖα αἰσθήματά της πρὸς τὴν ἀλησμόνητον σύζυγον, θυγατέρα καὶ ἀδελφήν μας, ὡς καὶ διὰ τὴν πρὸς ἡμᾶς ἐκδηλωθεῖσαν συμπαράστασιν εἰς τὸν βαθύτατον πόνον μας.

Εὐχαριστοῦμεν τοὺς συναδέλφους της, οἱ ὁποῖοι ἐξεφώνησαν τοὺς συγκινητικοὺς ἐπικηδείους λόγους καὶ τοὺς καταθέσαντας στεφάνους.

Ὁ σύζυγος: Μύρων Ζαχαρόπουλος. Ἡ μήτηρ: Χρυσῆ Κοκολογιάννη. Ὁ ἀδελφός: Μιχ. Κοκολογιάννης.

★

Βαθύτατα συγκινημένος ἐκφράζω ὁμοῦ μετὰ τῆς οἰκογενείας μου, τὰς θερμάς μου εὐχαριστίας πρὸς ἅπαν τὸ ἰατρικὸν προσωπικὸν τῆς κλινικῆς τοῦ Ταμείου Ὑγείας τῆς Τραπέζης μας, καθὼς καὶ πρὸς τὸ συμβούλιον τοῦ ΤΥΠΕΤ γιὰ τὴν ἀμέριστον συμπαράστασιν καὶ βοήθειαν τὴν ὁποίαν προσέφερε εἰς ἐμέ, κατὰ τὴν διάρκειαν τῆς ἀσθενείας μου Ἰδιαιτέρως εὐχαριστῶ τὰ μέγιστα τὸν ἰατρὸν κ. Τραχανῆν, ἡ ἔγκαιρος καὶ ἀκριβὴς διάγνωσις τοῦ ὁποίου συνετέλεσεν εἰς τὴν διάσωσιν καὶ ἐπαναπόκτησιν τῆς ὑγείας μου.

ΓΕΩΡ. ΠΑΝΑΓΟΠΟΥΛΟΣ
Μηχανολογιστικὸν Κέντρον

ΔΩΡΕΑΙ

Ὑπὲρ τοῦ ΤΥΠΕΤ κατέθεσαν:

— Ἡ Διεύθυνσις καὶ οἱ ὑπάλληλοι τοῦ Γενικοῦ Λογιστηρίου ΕΤΕ δραχ. 1.700 εἰς μνήμην Ντίνας Κοντοδημοπούλου.

— Ὁ Ἰω. Ραφτόπουλος δρχ. 500 εἰς μνήμην Γεωρ. Κυριακοπούλου.

— Ὁ κ. Κ. Κοντοδημόπουλος δρ. 500 εἰς μνήμην τῆς συζύγου του.

— Ὁ κ. Δημ. Σταματόπουλος, δ)ντὴς κατ)ματος Γιοχάνεσμπουργκ, δρχ. 1.000 εἰς μνήμην Κούλας Ἰ. Φίνου.

ΠΕΝΘΗ

Ἡ σύνταξις τῆς ἐφημερίδος ἀναγγέλει μὲ θλῖψιν τὸν θάνατον δύο συναδέλφων: Τῆς Ἔρσης Ζαχαροπούλου - Κοκολογιάνη τοῦ κεντρικοῦ καταστήματος καὶ τῆς Ἀλίκης Παπαντωνίου τοῦ ὑποκαταστήματος Μεσολογγίου.

★

«Ἀξέχαστη ἀγαπημένη μας Ἔρση,

Οἱ συνάδελφοι ποὺ εἶχαν τὸ προνόμιον νὰ συνεργασθοῦν μαζί σου, συντετριμμένοι σοῦ στέλνουν τὸν τελευταῖο τους χαιρετισμό.

Ἡ γλυκειὰ κι' εὐγενικὴ μορφή σου ἀπαύγασμα τῆς βαθειᾶς πηγαίας καλωσύνη ςσου, σκόρπιζε παρηγοριὰ κι' ἐλπίδα σ' ὅσους εἶχαν τὴν εὐτυχία νὰ σὲ γνωρίσουν κι' ἀκόμη περισσότερο νὰ ζήσουν κοντά σου.

Ἡ ὅλη ἐμφάνισίς σου, λεβεντόκορμη, λυγερή, ἀγέρωχη, γεμάτη ὑγεία, παλμό, νειάτα, πλαισιωμένη ἀπὸ τὰ πιὸ ἁγνὰ συναισθήματα, συμπλήρωνε τὴν ἰδανικὴν ἔννοια τῆς εὐεργεσίας τοῦ Θεοῦ στὸ πλάσμα Του.

Ψυχὴ ἁγνή, καθάρια, εὐαίσθητη, ἀκολουθοῦσες τ' ἀχνάρια τοῦ Χριστοῦ μας:

«Χαίρετε μετὰ χαιρόντων καὶ κλαίετε μετὰ κλαιόντων».

Στὸν πόνο καὶ στὴν θλίψη γινόσουν ὁλοκαύτωμα καὶ στὴ χαρά τους ἡ ψυχή σου φτερούγιζε καὶ τὰ μάτια σου ἔλαμπαν ἀπὸ φῶς.

Φῶς οὐράνιο ποὺ λίγοι διαλεχτοὶ ἔχουν τὸ προνόμιον νὰ δέχωνται σὰν χάρη τοῦ Θεοῦ.

Κοιμήσου Ἔρση μας γλυκά,
κι' ἄθῳα κοιμήσου,
ἀγαπημένη μέσας μας θὰ ζῇ,
πάντα ἡ θύμησή σου...

«ΤΡΑΠΕΖΙΤΙΚΗ»

Μηνιαῖον ὄργανον τοῦ Συλλόγου τῶν Ὑπαλλήλων τῆς Ἐθνικῆς Τραπέζης τῆς Ἑλλάδος.

●

Δ)νσεις συμφώνως τῷ Νόμῳ:
Ὑπεύθυνος Ὕλης:
ΓΡΗΓΟΡΟΠΟΥΛΟΣ ΠΑΝ.
Μητροπόλεως 43—Ἀμαρούσιον

●

Ὑπεύθυνος Τυπογραφείου:
ΑΘ. ΑΘΑΝΑΣΟΠΟΥΛΟΣ
Ρήγα Παλαμήδη 5 —Ἀθῆναι
Τηλ. 319.306

'Εμπεριστατωμένον ὑπόμνημα τοῦ Συλλόγου

Ο ΟΡΓΑΝΙΣΜΟΣ ΥΠΗΡΕΣΙΑΣ - Η ΕΞΟΜΟΙΩΣΙΣ ΩΡΑΡΙΟΥ ΧΟΡΗΓΗΣΙΣ ΑΔΕΙΩΝ - ΕΚΤΑΚΟΣ ΕΝΙΣΧΥΣΙΣ - ΙΕΡΑΡΧΙΑ

(ΣΥΝΕΧΕΙΑ ΕΚ ΤΗΣ 1ης ΣΕΛ.)

ναι ἀδύνατον νὰ ἀντιμετωπισθοῦν διὰ τῶν καταβαλλομένων ἤδη μισθῶν (μισθὸς δοκίμου δρχ. 2.576, ἡμερομίσθιον ἀνειδικεύτου ἐργάτου δρ. 103.30) ἰδίως εἰς ἡμᾶς, οἵτινες παρέχομεν ἐργασίαν ἰδιαιτέρας μορφῆς, ἐπιβαλούσης ἐμφάνισιν καὶ διαβίωσιν ὑψηλοτέρου ἐπιπέδου, ὄχι μόνον πρὸς τὸ καλὸν ἡμῶν, διὰ τὸ ὁποῖον ἐνδεχομένη ἀδιαφορία δυνατὸν νὰ μὴ ἦτο ἀδικαιολόγητος, ἀλλά, πρὸ πάντων, διὰ τὸ συμφέρον, τὸ γόητρον καὶ τὴν ἀσφάλειαν τῆς Τραπέζης.

Οἱ εἰς τὰ ἐπαρχιακὰ καταστήματα ἰδίως ὑπηρετοῦντες συνάδελφοι, δὲν εἶναι ὑπερβολὴ ἐὰν εἴπωμεν ὅτι κατέχονται ἀπὸ αἴσθημα κατωτερότητος ἔναντι τῆς ὅλης ὑπαλληλικῆς τάξεως.

Πάρα πολλοὶ μᾶς ἐξεμυστηρεύθησαν ὅτι ἀποφεύγουν νὰ μετάσχουν εἰς κοινωνικὰς ἐκδηλώσεις μόνον καὶ μόνον διὰ νὰ μὴ δημιουργήσουν ὑποχρεώσεις ἀνταποδόσεως, εἰς τὰς ὁποίας δὲν θὰ ἠδύναντο ν' ἀνταπεξέλθουν οἰκονομικῶς. 'Αλλ' εἶναι εὐκόλως ἀντιληπτὸν πόσον ἐπιζημία διὰ τὴν ἀνάπτυξιν τῶν ἐργασιῶν τῆς Τραπέζης, ἀλλὰ καὶ διὰ τὸ γόητρον αὐτῆς, ἀποβαίνει ἡ τοιαύτη ἀθέλητος κοινωνικὴ ἀφάνεια τῶν συναδέλφων, ἰδιαιτέρως εἰς ἐπαρχιακὰς πόλεις.

'Ανάγκη πᾶσα, λοιπόν, νὰ μελετηθῇ τὸ πρόβλημα τῆς καθ' οἱονδήποτε τρόπον ἐνισχύσεως τοῦ προσωπικοῦ τῶν ἐπαρχιακῶν Καταστημάτων, μὲ σκοπὸν τὴν κοινωνικὴν προβολὴν αὐτοῦ καὶ τὴν παροχὴν δυνατοτήτων εἰς αὐτὸ πρωτοστατήσεως εἰς τὴν ἐπαρχιακὴν κοινωνικὴν ζωήν, πρᾶγμα ὅπερ θὰ ἔχῃ βέβαιον ἐπακόλουθον, ἐπωφελῆ διὰ τὴν Τράπεζαν ἀποτελέσματα.

4. ΕΞΟΜΟΙΩΣΙΣ ΩΡΑΡΙΟΥ ΚΕΝΤΡΟΥ ΚΑΙ ΕΠΑΡΧΙΩΝ

Πλέον τῶν ἀνωτέρω, οἱ ὑπάλληλοι τῶν ἐπαρχιακῶν Καταστημάτων φέρουν βαρέως τὴν ἄνισον καὶ ἐν ταυτῷ ἄδικον μεταχείρισιν αὐτῶν, ἔναντι τῶν συναδέλφων των τοῦ Κέντρου.

'Αλλά, τὸ χειρότερον καὶ κατὰ τοῦτο διατυπώνουν πικρὸν τὸ παράπονον, διότι εἰς οὐδεμίαν περίπτωσιν λαμβάνεται ὑπ' ὄψιν ἡ ἐπὶ πλέον προσφορά των αὐτή. Οὔτε κατὰ τὰς προαγωγάς, οὔτε κατὰ τὰς τοποθετήσεις εἰς διευθυντικὰς θέσεις, τυγχάνουν ποιᾶς τινὸς προτιμήσεως.

'Η δὲ θεραπεία τοῦ κακοῦ δὲν προβλέπεται δυστυχῶς, σύντομος, ἐπὶ τῷ λόγῳ ὅτι ὁ ἀνταγωνισμὸς δὲν προσφέρεται εἰς σχετικὴν συμφωνίαν.

Καθ' ἡμᾶς, λοιπόν, ἀπομένει, μόνον, ἡ καθιέρωσις ἐπιδόματος, ἀναλόγου πρὸς τὰ ἐπιδόματα θερμάνσεως καὶ στεγάσεως καὶ τοῦτο ὡς προσωρινοῦ ἢ ἡ καταβολὴ ἀποζημιώσεως διὰ τὴν ἐπὶ πλέον τρίωρον ἑβδομαδιαίαν ἐργασίαν, μὲ τὴν ἐπιδίωξιν καὶ τὴν ἐλπίδα πάντοτε τῆς ἐξομοιώσεως τοῦ ὠραρίου.

5. ΣΥΜΜΕΤΟΧΗ ΤΟΥ ΣΥΛΛΟΓΟΥ ΕΙΣ ΥΠΗΡΕΣΙΑΚΑ ΣΥΜΒΟΥΛΙΑ

Εἶναι ἀπαραίτητος ἡ οὐσιαστικὴ συμμετοχὴ ἐκπροσώπου τοῦ Συλλόγου μας εἰς τὰ διάφορα ὑπηρεσιακὰ συμβούλια. (Προαγωγῶν, Πειθαρχικά, Πρωτοβάθμιον καὶ Δευτεροβάθμιον). Δὲν εἶναι νοητὸν νὰ κρίνεται ὑπάλληλος διὰ παράπτωμα καὶ νὰ μὴ ἀκούεται ἡ φωνή του, οὔτε διὰ τῆς ἐπαγγελματικῆς του ὀργανώσεως.

6. ΡΥΘΜΙΣΙΣ ΔΙΑΦΟΡΩΝ ΟΜΑΔΩΝ ΥΠΑΛΛΗΛΩΝ ἢ ΜΕΜΟΝΩΜΕΝΩΝ

'Υπάρχουν περιπτώσεις προσγενομένων ἀδικιῶν εἰς συναδέλφους ἐκκρεμοῦσαι ἀπὸ ἐτῶν. Κρίνομεν ἀναγκαῖον νὰ ἐξετασθοῦν ἅπασαι αὗται καὶ νὰ ἱκανοποιηθοῦν κατὰ τὸ δυνατόν.

'Η ἐπιτροπὴ «χρονιζόντων» θὰ ἦτο ἁρμοδία, συμμετέχοντος καὶ τοῦ Συλλόγου, τοῦ ὁποίου ἡ γνώμη ἀναμφιβόλως θὰ ὑπεβοήθη εἰς τὸ νὰ δοθῇ εἰς ἑκάστην περίπτωσιν ἡ κατὰ τὸ δυνατὸν ὀρθὴ καὶ δικαία λύσις.

"Οταν δὲ θὰ συνείρχετο αὕτη τακτικῶς, νὰ ἐπιλαμβάνεται ἑκάστοτε ὡρισμένων περιπτώσεων θὰ ἐκκαθαρίζοντο αὗται συντόμως καὶ θὰ ἐξέλιπον τὰ δικαιολογημένα παράπονα τῶν ἐνδιαφερομένων, ὅτι περιφρονοῦνται καὶ δὲν ἀξιώνονται ἀπαντήσεως εἰς αἰτήσεις καὶ διαμαρτυρίας των.

7. ΥΠΑΛΛΗΛΟΙ ΣΠΟΥΔΑΣΤΑΙ ΑΝΩΤΑΤΩΝ ΣΧΟΛΩΝ

Εἰς τὴν Τράπεζαν ὑπηρετοῦν εὐτυχῶς πολλοὶ ὑπάλληλοι οἱ ὁποῖοι παρὰ τὰς δυσχερεῖς ὑπηρεσιακὰς συνθήκας ὑπὸ τὰς ὁποίας ἐργάζονται, φοιτῶσιν εἰς ἀνώτατα ἐκπαιδευτικὰ ἱδρύματα τῆς χώρας μας. Φρονοῦμεν ὅτι ἡ Τράπεζα, πρὸς τὸ ἴδιον αὐτῆς συμφέρον, θὰ ἠδύνατο νὰ διευκολύνῃ τὸν ὑπάλληλον εἰς τὴν ἔφεσίν του πρὸς μάθησιν.

Σκόπιμον ἐπίσης κρίνεται, οἱ σπουδασταὶ - ὑπάλληλοι, νὰ ὑπηρετοῦν πλησίον τῶν Κέντρων ἐκπαιδεύσεως, ὥστε νὰ μὴ παρατηρῆται, ὑπάλληλος νὰ ἔρχεται ἀπὸ ἀπομεμακρυσμένα ὑποκ)ματα εἰς 'Αθήνας, δι' ἐξετάσεις. 'Επίσης πρέπει νὰ χορηγῆται εἰς αὐτοὺς ἄδεια πέραν τῆς κανονικῆς, κατὰ τὴν περίοδον τῶν ἐξετάσεων, ἵνα δύνανται νὰ χρησιμοποιήσουν τὴν κανονικήν των ἄδειαν πρὸς ἀνάπαυσιν.

8. ΧΟΡΗΓΗΣΙΣ ΑΔΕΙΩΝ ΕΙΣ ΤΟ ΠΡΟΣΩΠΙΚΟΝ — ΥΠΕΡΕΡΓΑΣΙΑ

α) Κατὰ τὴν τελευταίαν συνεργασίαν μας κ. Διοικητά, ἐδηλώσατε εἰς ἡμᾶς ὅτι τὸ προσωπικὸν θὰ λαμβάνῃ ἀπαραιτήτως τὴν κανονικήν του ἄδειαν. Παρὰ ταῦτα, καταφθάνουν καθ' ἑκάστην διαμαρτυρίαι ἀπὸ τὸ Κέντρον καὶ τὰ ὑποκ)ματα, διότι οἱ διευθυνταὶ ἀρνοῦνται τὴν χορήγησιν ἀδείας, λόγῳ στενότητος προσωπικοῦ. Πρὸς ἀποφυγὴν προστριβῶν μεταξὺ Διευθυντῶν καὶ Προσωπικοῦ καὶ ἐπεμβάσεως τῶν ὀργάνων ἐπιθεωρήσεως 'Υπουργείου 'Εργασίας, παρακαλοῦμεν ὅπως ἐκδώσητε τὰς δεούσας διαταγάς, ὥστε τὸ προσωπικὸν νὰ λαμβάνῃ τὴν κανονικὴν ἄδειάν του, τόσον ἀπαραίτητον ὡς καὶ 'Υμεῖς ἀνεγνωρίσατε, διὰ τὴν ἀνάπαυσιν αὐτοῦ.

Σχετικῶς σᾶς ἀναφέρομεν ὅτι ὀφείλονται εἰσέτι ἄδειαι, τοῦ ἔτους 1968, εἰς μικρὸν δὲ ὑποκ)μα ὀφείλονται εἰς τὸ προσωπικὸν 70 ἡμέραι ἀδείας.

β) 'Επίσης μᾶς ἐδηλώσατε σαφῶς, ὅτι θὰ ἐδίδατε διαταγὴν ὥστε ὅλαι αἱ πραγματοποιούμεναι ὧραι ὑπερεργασίας νὰ καταβάλλωνται ἄνευ οὐδεμιᾶς περικοπῆς. Παρὰ ταῦτα, οὔτε εἰς τὴν Διοίκησιν, οὔτε εἰς τὸ Κ. Κ)μα καὶ πολὺ περισσότερον εἰς τὰ ὑποκ)ματα καταβάλλεται ἀμοιβὴ δι' ὅλας τὰς πραγματοποιουμένας ὥρας ὑπερεργασίας, μὲ τὸν ἰσχυρισμὸν ὅτι δὲν ὑπάρχει σχετικὴ διαταγὴ Διοικήσεως.

9. ΑΥΞΗΣΙΣ ΕΠΙΔΟΜΑΤΟΣ ΠΑΙΔΙΚΗΣ ΜΕΡΙΜΝΗΣ

Τὸ ἐπίδομα τοῦτο (δύο δρχ. ἡμερησίως...) διατηρεῖται τὸ αὐτὸ ἀπὸ 15ετίας καὶ πλέον, καταστὰν ἤδη ἀσήμαντον. Δὲν εἶναι δυνατὸν νὰ ὁμιλῶμεν περὶ ἐπιδόματος προστασίας τῆς παιδικῆς ἡλικίας, ὅταν τοῦτο ἀντιπροσωπεύει περίπου τὸ 1)5 ἑνὸς κυτίου γάλακτος. 'Απαραίτητος κρίνεται ἡ αὔξησις τούτου εἰς δραχμὰς τοὐλάχιστον τριακοσίας (300) μηνιαίως δι' ἕκαστον τῶν δικαιουμένων τέκνων, ὥστε νὰ καλύπτῃ μέρος τῶν τόσων δαπανῶν τῶν συναδέλφων, γονέων.

10. ΘΕΜΑ ΥΠΑΛΛΗΛΩΝ ΠΟΛΕΜΙΣΤΩΝ

Τὸ θέμα τῶν πολεμιστῶν συναδέλφων χρήζει ἐξετάσεως ἐκ μέρους 'Υμῶν, μετ' ἰδιαιτέρου ἐνδιαφέροντος.

Πρὸς τοῦτο, τίθενται ὑπ' ὄψιν 'Υμῶν δι' ἰδιαιτέρου λεπτομεροῦς καθ' ὅλας τὰς φάσεις αὐτοῦ, ὑπομνήματος, θέλει δὲ ἀναπτυχθῇ εἰς 'Υμᾶς καὶ προφορικῶς.

11. ΛΕΣΧΗ — ΒΙΒΛΙΟΘΗΚΗ — ΕΣΤΙΑΤΟΡΙΟΝ

'Η λέσχη μας κατὰ τὴν ζοφερὰν ἡλιασκικὴν περίοδον ἀπετέλεσε τὴν κοιτίδα τοῦ 'Εθνοτραπεζικοῦ πνεύματος καὶ τῶν 'Εθνοτραπεζικῶν παραδόσεων καὶ ἀξίζει νὰ διαφυλαχθῇ ὡς «κόρη ὀφθαλμοῦ».

α) 'Η ριζικὴ ἀνακαίνισις ταύτης καθίσταται ἐπιβεβλημένη, καθ' ὅσον ἡ ἀπόκτησις νέας, συγχρόνου καὶ ἀνέτου, δὲν προβλέπεται ἐπὶ τοῦ παρόντος.

β) 'Η βιβλιοθήκη της, παρίσταται ἀνάγκη νὰ πλουτισθῇ διὰ συγχρόνων ἐπιστημονικῶν συγγραμμάτων καὶ βιβλίων.

γ) Εἰς τὸ ἑστιατόριόν της, καὶ τὰ ἑστιατόρια τῶν ἐπαρχιακῶν πόλεων, ἑστιάζονται οἱ μακρὰν τῶν οἰκογενειῶν των συνάδελφοι.

'Ο Σύλλογός μας, πρὸς ἀνακούφισιν αὐτῶν, εἶχεν καθιερώσει ἀπὸ πολλῶν ἐτῶν τὴν καταβολὴν ἐπιδόματος ἑστιάσεως, ἐκ δρχ. 3 κατὰ γεῦμα ἤτοι δρχ. 6 ἡμερησίως.

Αἱ κατὰ καιροὺς Διοικήσεις τῆς Τραπέζης ἐκτιμῶσαι τὴν χειρονομίαν αὐτήν, προέβαινον κατ' ἔτος εἰς ἀνάλογον οἰκονομικὴν ἐνίσχυσιν τοῦ Συλλόγου μας.

'Επεδὴ σήμερον ὑπέρποτε ἄλλοτε παρίσταται ἀνάγκη ἐνισχύσεως τῆς κατηγορίας αὐτῆς συναδέλφων μας, μελετῶμεν τὰς δυνατότητας αὐξήσεως τῆς οὕτω παρεχομένης.

Εἰς τὰς προσπαθείας μας αὐτὰς ἐλπίζομεν καὶ εἰς τὴν ἡμετέραν θετικὴν συμπαράστασιν καὶ οὐσιαστικὴν συμβολήν.

12. ΣΕΒΑΣΜΟΣ ΤΗΣ ΒΑΘΜΟΛΟΓΙΚΗΣ ΙΕΡΑΡΧΙΑΣ

'Η Τράπεζα, κ. Διοικητά, ὀφείλει τὴν Αἴγλην καὶ τὸ Μεγαλεῖον της εἰς τὴν ἀφοσίωσιν πρὸς ΑΥΤΗΝ τοῦ προσωπικοῦ της, τὴν ὁποίαν ἐπέβαλλεν ὁ σεβασμὸς ἀνέκαθεν, τῶν ἑκάστοτε Διοικήσεών της πρὸς τὴν ὑπηρεσιακὴν ἱεραρχίαν.

'Ατυχῶς, τὸν τελευταῖον καιρὸν παρατηρεῖται σκαιὰ καταπάτησις τοῦ θεσμοῦ τούτου εἰς εὐρεῖαν κλίμακα.

'Αλλ' εἶναι ὑπηρεσιακῶς ὀλέθριον κ. Διοικητὰ νὰ προωθοῦνται σκανδαλωδῶς εἰς ὑπευθύνους θέσεις κατώτεροι κατὰ βαθμὸν ὑπάλληλοι καὶ νὰ παραγκωνίζωνται ἀνώτεροί των, καθ' ὅλα ἄξιοι καὶ ἱκανοί. Διότι δὲν δύναται νὰ ὑποστηριχθῇ μετὰ σοβαρότητος, ὅτι οἱ κατώτεροι εἶναι ἱκανώτεροι τῶν ἀνωτέρων, ἐν πάσῃ περιπτώσει.

'Αλλοίμονον ἐὰν παραδεχθῶμεν ὅτι ἀνώτεροι ἔφθασαν ἐκεῖ ὅπου ἔφθασαν παρ' ἀξίαν.

Μόνον μεταξὺ ἰσοβάθμων θὰ ἐδικαιολογεῖτο ἡ προτίμησις τοῦ ἱκανωτέρου καὶ εἰς οὐδεμίαν ἄλλην περίπτωσιν.

Καὶ μόνον οὕτω θὰ ἐπεβάλλετο ἡ ἁρμονικὴ καὶ ἀποδοτικὴ συνεργασία Προϊσταμένων καὶ ὑφισταμένων.

Τελευτῶντες, ἂς μᾶς ἐπιτραπῇ νὰ ἐκφέρωμεν τὴν γνώμην ὅτι ἐπ' οὐδενὶ λόγῳ καὶ κατ' οὐδὲν θὰ συνέφερε, ἡ τοποθέτησις εἰς Διευθυντικὴν ἢ ἄλλην ὑπεύθυνον θέσιν, ὑπαλλήλου, μὲ μόνα προσόντα τὴν πλημμελῆ γλωσσομάθειάν του καὶ τὴν εἰς τὸ φύλλον ποιότητος ἐμφανιζομένην ὑπηρεσιακήν του κατάρτισιν, διότι ὁ τρόπος καὶ αἱ συνθῆκαι καταρτίσεως τοῦ φύλλου ποιότητος δὲν εἶναι ἀπολύτως ἀντικειμενικαί.

'Η Διοίκησις συμφέρον ἔχει νὰ ἐρευνᾷ ὅσα εἰς τὸ φύλλον ποιότητος τοῦ ὑπαλλήλου δὲν εἶναι δυνατὸν νὰ ἐπισημανθοῦν. 'Ιδίως, ὅσα ἀνάγονται εἰς τὸ ἦθος, τὸν χαρακτῆρα τὴν ἐντιμότητα καὶ τὴν κοινωνικὴν ζωὴν τοῦ ἐπιλεγομένου καὶ ὡς ἐκ τῆς θέσεώς του ἐκπροσώπου τῆς Τραπέζης.

Καὶ ὅ,τι ἡ Διοίκησις δι' ἕνα ἕκαστον τῶν ὑπαλλήλων δὲν εἶναι δυνατὸν νὰ γνωρίζῃ, ὁ Σύλλογος τὰ κατέχῃ.

Εἰσηγήσεις ἐπὶ τοῦ προκειμένου, ἀνευθύνων συμβούλων ἀντενδείκνυται.

'Ο Φαβοριτισμὸς ἀπὸ τὴν 'Εθνικὴν Τράπεζαν πρέπει νὰ ἀποσκορακισθῇ.

Κάθε κλίκα πρέπει νὰ παταχθῇ καὶ ν' ἀποσυντεθῇ.

Εἰς τὸν ἀγῶνα Σας αὐτὸν παρέχωμεν εἰς 'Υμᾶς, τὴν διαβεβαίωσιν ὅτι θὰ ἔχετε τὴν Συλλογικὴν Συμπαράστασιν ἀνυστερόβουλον, συνεχῆ καὶ ἀμέριστον.

Κύριε Διοικητά,

Τ' ἀνωτέρω εἶναι ἐκ τῶν κατ' ἐξοχὴν ἀπασχολούντων ἡμᾶς, ἐστὲ δὲ βέβαιος ὅτι ἡ τακτοποίησίς των θὰ ἐπιφέρῃ ἠρεμίαν εἰς τὸ προσωπικὸν τὸ ὁποῖον καθημερινῶς μοχθεῖ καὶ ἀναλίσκεται εἰς τὴν ὑπηρεσίαν τῆς Τραπέζης, μὲ τὴν ἐλπίδα τῆς ἡμέραν τινὰ ἐπικρατήσεως τελικῶς τοῦ Δικαίου καὶ τῆς ἐπιβολῆς τῆς ἀνεγνωρισμένης ὑγιοῦς ΕΘΝΟΤΡΑΠΕΖΙΚΗΣ τάξεως.

Μὲ τὴν βεβαιότητα τῆς ἐπιδείξεως κατανοήσεως ἐκ μέρους 'Υμῶν ἐπ' αὐτῶν,

Διατελοῦμεν
Μετὰ πλείστης τιμῆς
'Εντολῇ τοῦ Δ.Σ.
Ο ΠΡΟΕΔΡΟΣ
Μ. ΤΣΟΥΔΕΡΟΣ
Ο ΓΕΝ. ΓΡΑΜΜΑΤΕΥΣ
Δ. ΠΑΠΑΪΩΑΝΝΟΥ

●

Διὰ τὰ θέματα τῶν Πολεμιστῶν συναδέλφων ὑπεβλήθη ἰδιαίτερον ὑπόμνημα, τὸ ὁποῖον καὶ θὰ δημοσιεύσωμεν εἰς τὸ προσεχὲς φύλλον.

●

Μέχρι σήμερον δὲν ἔχει δοθῆ ἡ ἀπάντησις τῆς Διοικήσεως. Τὸ Δ. Σ. θὰ ἀναμείνῃ εὔλογον εἰσέτι χρόνον καὶ εἰς περίπτωσιν κωλυσιεργίας ἢ ἀρνήσεως τῆς Διοικήσεως νὰ ἱκανοποιήσῃ τὰ δίκαια αἰτήματά μας, θὰ προβῆ εἰς περαιτέρω, πλέον τελεσφόρους ἐνεργείας.

ΠΡΟΜΗΘΕΥΤΙΚΟΣ ΚΑΙ ΠΙΣΤΩΤΙΚΟΣ ΣΥΝΕΤΑΙΡΙΣΜΟΣ ΤΩΝ ΥΠΑΛΛΗΛΩΝ ΤΡΑΠΕΖΩΝ ΕΘΝΙΚΗΣ ΚΑΙ ΚΤΗΜΑΤΙΚΗΣ ΣΥΝ. Π. Ε.

ΑΝΑΚΟΙΝΩΣΙΣ

Κύριοι Συνεταῖροι,

'Η Διοίκησις τοῦ Συνεταιρισμοῦ ἐμφορουμένη ὑπὸ πνεύματος πληρεστέρας ἐξυπηρετήσεώς σας ἀφ' ἑνὸς καὶ ἐπιτεύξεως οἰκονομιῶν ἐξ ἑτέρου, ἀπεφάσισεν καὶ ἐπραγματοποίησεν διὰ καταλλήλου διαρρυθμίσεως τοῦ χώρου τοῦ ἐπὶ τῆς ὁδοῦ Πεσμαζόγλου 1 ἀκινήτου (ἔνθα μέχρι τοῦδε ἐστεγάζετο μόνον τὸ Πρατήριον 'Υφασμάτων τὴν στέγασιν ἐν αὐτῷ ἀμφοτέρων τῶν Πρατηρίων τοῦ Συνεταιρισμοῦ, 'Υφασμάτων καὶ Τροφίμων.

Οὕτω θὰ δύνασθε τοῦ λοιποῦ προσερχόμενοι εἰς τὸ ἑνιαῖον πλέον συγκρότημα τῶν Πρατηρίων τοῦ Συνεταιρισμοῦ νὰ προβαίνητε εἰς ἁπάσας τὰς προμηθείας καὶ παραγγελίας σας τόσον τοῦ κλάδου 'Υφασμάτων ὅσον καὶ τοῦ κλάδου Τροφίμων.

Κύριοι Συνεταῖροι,

Σᾶς παρέχομεν τὴν ὑπόσχεσιν ὅτι ἡ μέσῳ τοῦ Συνεταιρισμοῦ ἐξυπηρέτησίς σας θέλει βελτιωθῆ σημαντικῶς.

Ποιότητες, τιμαί, προθυμία ἐξυπηρετήσεώς σας καὶ λογικαὶ διευκολύνσεις θὰ εἶναι οἱ στόχοι μας.

Ζητοῦμεν ὅμως καὶ τὴν ἰδικήν σας συμπαράστασιν, καὶ πρὸ παντὸς ἄλλου, σᾶς καλοῦμεν καὶ σᾶς παρακαλοῦμεν ὅπως ἐπισκεφθῆτε τὰ ἀνακαινισθέντα Πρατήριά μας.

Μετὰ συναδελφικῶν χαιρετισμῶν
Η ΔΙΟΙΚΗΣΙΣ ΤΟΥ ΣΥΝΕΤΑΙΡΙΣΜΟΥ

ΦΩΤΗΣ Β. ΗΛΙΟΠΟΥΛΟΣ

Μαιευτὴρ - Χειρουργὸς
Γυναικολόγος

Εἰδικὸς εἰς τὴν θεραπεῖαν
Στειρότητος

Εἰδικευθεὶς ἐπὶ 6ετίαν εἰς
Σκανδιναβίαν καὶ Μ. Βρεταννίαν

Τ. 'Επιμελητὴς τοῦ Νοσ. ST. ANDREW'S τοῦ Λονδίνου
T. HONORARY REGISTRAR τοῦ Τμήματος
ΣΤΕΙΡΟΤΗΤΟΣ ΓΟΝΙΜΟΤΗΤΟΣ & ΕΝΔΟΚΡΙΝΟΛΟΓΙΑΣ
Τοῦ UNIVERSITY COLLEGE HOSP. MEDICAL SCHOOL τοῦ Λονδίνου
'Ιατρεῖον: Σόλωνος 46
Κολωνάκι (Τ.Τ. 135)
Τηλ. 633.875
Δέχεται: Δευτέρα — Τετάρτη
Παρασκευὴ 5 - 8
Τηλ. Οἰκίας: 763.215

ΥΓΕΙΑΣ ΜΕΛΑΘΡΟΝ

ΠΡΟΣΩΠΙΚΟΥ ΕΘΝΙΚΗΣ ΤΡΑΠΕΖΗΣ

'Οδὸς Θερειανοῦ 4 καὶ Κατσαντώνη
(Πάροδος Λεωφ. 'Αλεξάνδρας ἀριθ. 15)
Τηλεφωνικὸν κέντρον μέσῳ τοῦ ὁποίου ἐπικοινωνεῖτε μὲ ὅλους τοὺς ὀρόφους καὶ τὰς ὑπηρεσίας:
643.251, 641.024, 641.025
641.026, 648.016
ΑΘΗΝΑΙ (Τ. 701)
ΩΡΑΙ ΕΠΙΣΚΕΨΕΩΝ:
(καθ' ἑκάστην) 11—1 καὶ 5—9

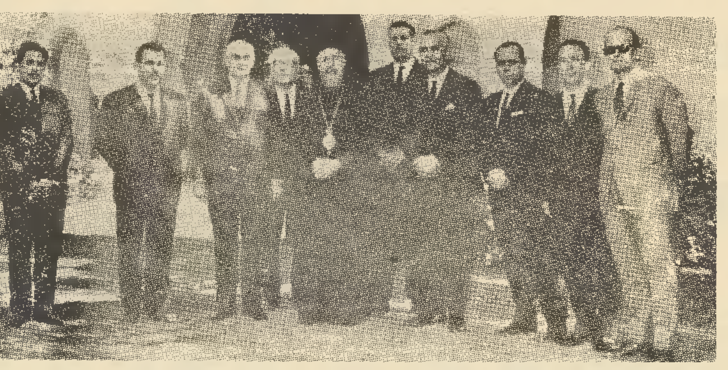

Κατόπιν προσκλήσεως τῆς ἀντιπροσωπείας τῆς 'Ενώσεως Τραπεζιτικῶν ὑπαλλήλων Κύπρου (Ε.Τ.Υ.Κ.), ἡ ὁποία μετέσχε τοῦ συνεδρίου τῆς Ο.Τ.Ο.Ε., τὰ μέλη τῆς 'Εκτελεστικῆς 'Επιτροπῆς τῆς Ο.Τ.Ο.Ε. ἐπραγματοποίησαν τὴν πρώτην συνεδρίασίν των εἰς Κύπρον. Κατὰ τὴν ἐκεῖ παραμονήν των τὰ μέλη τῆς 'Εκτελεστικῆς 'Επιτροπῆς ἐπεσκέφθησαν καὶ ὑπέβαλαν τὰ σέβη των εἰς τὸν 'Αρχιεπίσκοπον Μακάριον.

ΑΙ ΑΣΦΑΛΙΣΤΙΚΑΙ ΠΑΡΟΧΑΙ ΕΙΝΑΙ ΔΙΚΑΙΩΜΑ ΤΩΝ ΕΡΓΑΖΟΜΕΝΩΝ

(ΣΥΝΕΧΕΙΑ ΕΚ ΤΗΣ 2ας ΣΕΛ.)

ἀπόψεις μας ἀνεκοίνωσα καὶ τὰς ἰδικάς σας σκέψεις ἤκουσα μετὰ προσοχῆς, ὥστε καὶ ὑμεῖς καὶ ἐγὼ εἴμεθα βέβαιοι ὅτι διεξήχθη πράγματι ἀποδοτικὸς διάλογος».

Εἰς τὸ σημεῖον τοῦτο παρατηροῦμεν ὅτι καὶ ἡμεῖς ἐν τῷ ἀπὸ 3.9.69 τηλεγραφήματί μας, πρὸ 'Υμῶν, εἴπομεν: «Βεβαίως κατὰ τὰς ἐπανειλημμένας εἰς τὸ ἐν τῷ μεταξὺ διαρρεῦσαν χρονικὸν διάστημα παρουσιάσεις μας ἐξεθέσατε προφορικῶς ἀπόψεις σας ἐπὶ μέρους ζητημάτων ΣΤΟΠ 'Ως ἐνθυμεῖσθε ἐπὶ πλείστων τούτων ἐπροβάλαμεν συγκεκριμένας ἀντιρρήσεις κλπ. κλπ.». 'Επειδὴ ὅμως, Κύριε 'Υπουργέ, οὐδέποτε μᾶς κατεστήσατε γνωστὸν ἐὰν αἱ ἐκτεθεῖσαι ὑμῖν βασικαί μας ἀπόψεις ἐγένοντο δεκταὶ ὑφ' ὑμῶν, εἴτε ἐν μέρει εἴτε ἐν ὅλῳ, ἐχόμεθα τῆς ἀντιλήψεως ὅτι οἱ διάλογοι δὲν ὑπῆρξαν πράγματι ἀποδοτικοί, μᾶλλον δὲ ἐσχηματίσαμεν τὴν γνώμην ὅτι ἠκούσατε μὲν τὰς ἀπόψεις μας, ἀλλὰ ἐστάθητε ἀμετακίνητος εἰς τὰς ἀρχικάς σας τοιαύτας, ἐπὶ τῶν ὁποίων ἐν τούτοις ἐξεφράσαμεν σοβαρὰς ἀντιρρήσεις.

'Η τοιαύτη μὴ μεταβολὴ τῶν ἀπόψεών σας, περιλαμβάνεται εἰς τὴν τελευταίαν φράσιν τῆς ἀπὸ 12.9.1969 ἐπιστολῆς σας: «Τὸ ἴδιο θὰ πράξω εἰς περίπτωσιν ἀλλαγῆς καὶ τῶν ἰδικῶν μας ἀπόψεων, περὶ τῶν ὁποίων σᾶς ἔχω ἤδη ὁμιλήσει».

Εἶτα, ἐν τῇ ἐπιστολῇ σας, ἀναφέρεσθε εἰς τὰς συνεργασίας σας μὲ τὰς Διοικήσεις τῶν Τραπεζῶν, ὡς καὶ εἰς τὴν μεθ' ὅλων τῶν Διοικήσεων λαβοῦσαν ἐν τῇ Τραπέζῃ τῆς 'Ελλάδος σύσκεψιν, καθ' ἣν ὅμως, ὡς εἴμεθα εἰς θέσιν νὰ γνωρίσωμεν, καὶ αἱ Διοικήσεις διετύπωσαν συβαρὰς ἀντιρρήσεις εἰς τὰς ἀπόψεις σας, ἰδιαίτερα δὲ καθ' ὅσον ἀφορᾷ εἰς τὴν ἑνοποίησιν τῶν φορέων.

Περαιτέρω, ἐν τῇ ἐπιστολῇ σας, προσθέτετε ὅτι: «Κατὰ συνέπειαν, ἐὰν ἔχουν ὑπάρξει μεταβολαὶ τῶν ἀπόψεών σας ἐν τῷ μεταξύ, εὐχαρίστως θὰ σᾶς ὥριζα συνάντησιν».

"Εχοντες, ἐξ ἀρχῆς, βαθεῖαν γνῶσιν τοῦ ζητήματος τὸ ὁποῖον ἀφορᾷ εἰς ἡμᾶς αὐτούς, οὐδεμίαν ποτὲ ἐπεφέρομεν μεταβολὴν εἰς τὰς βασικάς μας ἀπόψεις, ἀτυχῶς ὅμως δὲν δυνάμεθα νὰ εἴμεθα βέβαιοι ἐπὶ τῆς ἐξελικτικῆς διαμορφώσεως τῶν ὑμετέρων ἀπόψεων, διότι ἐπαναλαμβάνομεν, οὐδέποτε μᾶς κατεστήσατε κοινωνοὺς συγκεκριμένων καὶ ἀποκρυσταλλομένων τοιούτων.

Τὰς ἀρχῆθεν κατ' ἐπανάληψιν ἐκτεθείσας ὑμῖν, προφορικῶς καὶ ἐγγράφως (ὑπόμνημά μας 15.4.1969 καὶ ἐπιστολή μας 21.6.1969) ἀμεταβλήτους μέχρι σήμερον ἀπόψεις μας, διατυποῦμεν ἔτι ἅπαξ κατωτέρω:

1. Οὐδεμία ἔμμεσος ἢ ἄμεσος ἀπεμπόλησις ἢ φακίλδευσις οἰκονομικῶν μας δικαιωμάτων, κτηθέντων σταδιακῶς· κατόπιν πολυετῶν ἀγώνων, εἶναι νοητή, ὅταν μάλιστα, ἐν μέσῳ μιᾶς ὁλονὲν καὶ περισσότερον ἀνθούσης 'Εθνικῆς Οἰκονομίας, δὲν εἶναι δυνατὸν νὰ θεωρηθῶσιν ὅτι μᾶς μετέταξαν εἰς τὴν κατηγορίαν τῶν εὐπόρων.

2. 'Η ὑποχρεωτικὴ ἐξ ὑπαρχῆς συγχώνευσις τῶν ἀνεξαρτήτων μέχρι τοῦδε ἀσφαλιστικῶν μας ταμείων εἰς ἑνιαῖον φορέα, δὲν εἶναι δυνατὸν νὰ γίνῃ ἀποδεκτή, διότι ἐπιφέρει τὴν ἀπαράδεκτον ἀποξένωσίν μας ἀπὸ τὸν φυσικῶς ὑπεύθυνον, διά τε τὴν ἀμοιβὴν τῆς ἐνεργοῦ ὑπηρεσίας μας ἀλλὰ καὶ διὰ τὴν ἐξασφάλισιν τοῦ μέλλοντός μας ὡς συνταξιούχων, ἐργοδότην μας, θὰ ὁδηγήσῃ δὲ εἰς αὔξησιν τῶν δαπανῶν διαχειρίσεως καὶ εἰς τὴν ἀναπόφευκτον διὰ τὴν 'Ελλάδα δημιουργίαν ἑνὸς πολυπλοκάμου γραφειοκρατικοῦ τέρατος. 'Η, ἐκ τούτου, προβλεπομένη ὡς βεβαία νὰ ἐπισυμβῇ οἰκονομικὴ καὶ ἠθικὴ περιπέτεια καὶ ταλαιπωρία θὰ ἐπιπέσῃ ἐφ' ἡμῶν τῶν ἠσφαλισμένων καὶ μόνον.

Τὸ Ι.Κ.Α. δὲν θὰ ἀπετέλη δι' ἡμᾶς τόσον ἄκρως ἀπωθητικὸν παράδειγμα, ἐὰν ἐπεχειρεῖτο καὶ ἐπετυγχάνετο ἡ ἐξυγίανσις καὶ ὁ ἐκσυγχρονισμός του, πρὸ πάσης ἄλλης ἀποπείρας διορθώσεως καλῶς λειτουργούντων ταμείων.

3. 'Η, συμφώνως πρὸς τὰς κατ' ἐπανάληψιν γενομένας δηλώσεις σας, γνωστοποίησις ἡμῖν τῶν σχεδίων τῶν γενικῶν κανόνων ἀσφαλίσεως πρὶν ἢ ταῦτα καταστῶσιν ὁριστικὰ εὕρομεν ὅτι καὶ ἐπιβεβλημένη πρᾶξις θὰ ἦτο, δεδομένου ὅτι ἀφεώρα εἰς τὴν τύχην ἡμῶν αὐτῶν καὶ μόνον, ἀλλὰ καὶ λίαν ἐπωφελὴς εἰς τὴν ὅλην ὑπόθεσιν, διότι οὕτω θὰ παρείχετο ἡ δυνατότης προλήψεως ἀκουσίων, ἀσφαλῶς, λαθῶν, τῶν ὁποίων ἡ ἐκ τῶν ὑστέρων διόρθωσις θὰ εἶναι δυσχερεστάτη.

Τὴν ἀνωτέρω ὑπόσχεσιν ἐπαναλαμβάνετε, Κύριε 'Υπουργέ, εἰς τὸ τέλος τῆς πρὸς ἡμᾶς ἀπὸ 12.9.69 ἐπιστολῆς σας, ἐνῷ ἀτυχῶς, πληροφορούμεθα ὅτι τὰ ἐπὶ τοῦ ἀσφαλιστικοῦ σχέδια εὑρίσκονται ἤδη εἰς χεῖρας τῆς Νομοπαρασκευαστικῆς 'Επιτροπῆς, ἡ ὁποία μάλιστα καὶ λίαν προσεχῶς πρόκειται νὰ περατώσῃ τὸ ἔργον της.

'Εκ τοῦ ἀνωτέρω γεγονότος, ἐρχομένου εἰς ἀπόλυτον ἀντίφασιν πρὸς τὰς ἐπανειλημμένας μέχρι καὶ τῆς 12ης τρέχοντος μηνὸς δηλώσεις σας, γεννῶνται μοιραίως εἰς ἡμᾶς, ἐκτὸς τοῦ λίαν δυσαρέστου συναισθήματος ὅτι ἐμπαιζόμεθα, τὰ ἀκόλουθα ἐρωτήματα, τὰ ὁποῖα καὶ μᾶς ὡδήγησαν εἰς τὸ τηλεγράφημα τῆς 8.9.1969.

1. 'Η παραπομπὴ σχεδίων εἰς τὴν Νομοπαρασκευαστικὴν 'Επιτροπήν, πρὸς σύνταξιν τοῦ σχετικοῦ νομοσχεδίου δν σημαίνει ὅτι ταῦτα εἶναι ὁριστικά;

2. Πῶς, συνεπῶς, θὰ τεθοῦν ταῦτα ὑπ' ὄψιν μας πρὶν ἢ καταστοῦν ὁριστικά;

3. 'Εὰν πάλιν ἤθελον τεθῆ ταῦτα ὑπ' ὄψιν μας ὡς ὁριστικὰ ἐν νομοσχεδίῳ κείμενα, πῶς θὰ μᾶς παρείχετο ἡ δυνατότης νὰ ἐκφέρωμεν ἀπόψεις.

4. 'Αφαιρεῖται, ἄραγε, τὸ δικαίωμα εἰς μίαν πολυπληθῆ τάξιν πολιτῶν, γνωριζόντων ἄριστα γραφὴν καὶ ἀνάγνωσιν, νὰ συμβάλῃ ὑπευθύνως εἰς τὴν διατύπωσιν κανόνων ἐπιλαμβανομένων ἐν τελευταίᾳ ἀναλύσει, αὐτῆς ταύτης τῆς ζωῆς των;

5. Εἶναι δυνατὸν ποτὲ κανόνες ἀποβλέποντες εἰς βελτίωσιν τῶν ὅρων διαβιώστως τόσων χιλιάδων πολιτῶν νὰ χρήζουν τηρήσεως τοιαύτης μυστικότητος;

6. Θεωρεῖται ἐπαγωγὸς τῆς κοινωνικῆς γαλήνης ἡ διατήρησις ἐν ἀγωνίᾳ τόσων χιλιάδων ἀνθρώπων καὶ βάσει ποίας αἰτιολογίας;

7. 'Εξεωρήθησαν μήπως αἱ εὐάριθμοι καὶ λίαν φειδωλοὶ ἀνακοινώσεις σας ὡς καλύπτουσαι ὅλας τὰς ἐπὶ τοῦ ἀσφαλιστικοῦ προθέσεις σας;

8. Εἶναι δυνατόν, ἄραγε, αἱ σημεριναὶ ἀποφάσεις σας νὰ ἀφίστανται τόσον πολὺ τῶν ἀρχικῶν ἐν ἔτει 1968 εἰς τὴν συγκέντρωσιν τοῦ κινηματοθεάτρου «ΠΑΛΛΑΣ» δηλωθεισῶν πρὸς ἡμᾶς τοιούτων: α) περὶ μὴ μειώσεως τῶν ἤδη καταβαλλομένων παροχῶν, β) περὶ μὴ καταργήσεως κεκτημένων δικαιωμάτων ἐργαζομένων καὶ συνταξιούχων, γ) περὶ μὴ συγχωνεύσεως ἢ συνενώσεως ὑφισταμένων ἀσφαλιστικῶν φορέων καὶ δ) περὶ ἐγκαίρου ἀνακοινώσεως εἰς τοὺς ἐνδιαφερομένους τῶν σχεδίων;

9. Εἶναι δημιουργὸς ἐμπιστοσύνης ἡ γνῶσις ὅτι ἄλλα λέγονται δημοσίᾳ ἀπὸ ἐπισήμων χειλέων (συγκέντρωσις «ΠΑΛΛΑΣ» 1968 κ.λ.π.) καὶ ἄλλα πράττονται ἐν κρυπτῷ (σχέδιον 'Απριλίου 1969, σχέδιον 'Απριλίου 1969, σχέδια παρὰ τῇ Νομοπαρασκευαστικῇ 'Επιτροπῇ);

10. 'Αποτελεῖ αὐτοσκοπὸν ἡ ἐμμονὴ εἰς τὴν ἰδέαν περὶ δημιουργίας ἑνιαίων φορέων παρὰ τὰς ἐπισήμως ἐκπεφρασμένας ἀντιρρήσεις καὶ τῶν Διοικήσεων καὶ τοῦ προσωπικοῦ τῶν ἐνδιαφερομένων 'Οργανισμῶν;

Τὰ ἀνωτέρω ἐρωτήματα, ἁπλᾶ καὶ ἠτιολογημένα, κρατοῦν τὰς τάξεις μας εἰς μεγίστην ἀγωνίαν καὶ ἀναταραχήν, ἡ δὲ αἰτία των εὑρίσκεται, Κύριε 'Υπουργέ, εἰς τὴν διελκυνστίδα περὶ τὸ ὅλον θέμα, εἰς τὴν ἀντίφασιν μεταξὺ λόγων καὶ ἔργων, καὶ εἰς τὴν ἀποφυγὴν τῆς μεθ' ἡμῶν εἰλικρινοῦς συνεργασίας ἐπὶ ἑνὸς ζητήματος τὸ ὁποῖον, ἐπαναλαμβάνομεν, δὲν ἐπιτρέπεται νὰ διαλάθῃ οὐδενὸς τὴν προσοχήν, ὅτι ἀφορᾷ εἰς τὴν ζωὴν ἡμῶν καὶ μόνον».

Η ΟΜΙΛΙΑ ΤΟΥ κ. Μ. ΤΣΟΥΔΕΡΟΥ ΕΙΣ ΤΗΝ ΓΕΝ. ΣΥΝΕΛΕΥΣΙΝ ΤΩΝ ΜΕΤΟΧΩΝ ΤΗΣ ΕΘΝΙΚΗΣ ΤΡΑΠΕΖΗΣ ΕΛΛΑΔΟΣ

Ὡς ἔχει καθιερωθῆ, εἰς τὴν Γενικὴν Συνέλευσιν τῶν Μετόχων τῆς Ἐθνικῆς Τραπέζης, ὁμιλεῖ πάντοτε καὶ ὁ πρόεδρος τοῦ Συλλόγου τῶν Ὑπαλλήλων.

Ἡ τελευταία Γεν. Συνέλευσις τῆς Τραπέζης ἐπραγματοποιήθη εἰς ἡμερομηνίαν κατὰ τὴν ὁποίαν δὲν εἶχε εἰσέτι ἀνακηρυχθῆ ὑπὸ τῆς ἐφορευτικῆς ἐπιτροπῆς τὸ σημερινὸν Διοικ. Συμβούλιον.

Ἐπειδὴ ὅμως ἡ ἀπελθοῦσα Διοίκησις τοῦ Συλλόγου δὲν ἐδέχετο νὰ ἐμφανισθῆ εἰς τὴν Συνέλευσιν καίτοι εἶχε δικαίωμα, ὁ Διοικητὴς τῆς Τραπέζης κ. Κομινός, ἐκάλεσε τὸν κ. Τσουδερὸν καὶ ἐζήτησεν ὅπως οὗτος ἐκπροσωπήσῃ τὸν Σύλλογον εἰς τὴν Συνέλευσιν καὶ ὁμιλήσῃ.

Ὁ κ. Τσουδερὸς διὰ νὰ μὴν ἀπουσιάσῃ ὁ Σύλλογος ἀπεδέχθη τὴν πρόσκλησιν καὶ ὁμιλῶν ἐξ ὀνόματος τῶν Ὑπαλλήλων τῆς Τραπέζης, εἶπεν τὰ ἑξῆς:

«Κύριε Ὑπουργέ,
Κύριε Διοικητά,
Κύριοι Μέτοχοι,

Ὡς ἐκπρόσωπος τοῦ προσωπικοῦ παρεκάλεσα νὰ μοῦ δοθῇ ὁ λόγος.

Δὲν θὰ σᾶς κουράσω ἀπεραντολογῶν.

Σ' ἕνα παράπονο, συνίσταται, τὸ θέμα τῆς ὁμιλίας μου.

Δὲν θὰ σᾶς εἶναι γνωστόν, κύριοι Μέτοχοι, ὅτι τὸ πλεῖστον τοῦ Προσωπικοῦ μὲ τοῦ ὁποίου τὸν ἱδρῶτα ἀνῆλθον εἰς ὕψη δυσθεώρατα, κατὰ τὴν παρελθοῦσαν χρῆσιν, τὰ κέρδη τῆς Τραπέζης, ἀμείβεται μηνιαίως, μόλις μὲ τὸ 1)7 τῆς σημερινῆς χρηματιστηριακῆς τιμῆς τῆς μετοχῆς σας.

Μεταξὺ 1.000 καὶ 1.200 δραχμῶν, κυμαίνεται τὸ 15θήμερον τοῦ ἐπὶ 7 ὥρας καὶ πλέον ἡμερησίως, ὑπὸ λίαν δυσμενεῖς ὑπηρεσιακὰς συνθήκας, ἐργαζομένου ὑπαλλήλου. Καὶ ἐμφανίζεται τοῦτο τὸ ὀξύμωρον, εἰς τὸν ὑπὸ κρίσιν ἰσολογισμὸν τῆς Τραπέζης. Τὸ κονδύλιον τῆς μισθοδοσίας τοῦ Προσωπικοῦ νὰ ἔχῃ κατέλθει κατὰ δύο-τρεῖς δεκάδας ἑκατομμυρίων ἀπὸ τῆς προηγουμένης χρήσεως, ἐνῶ τὰ κέρδη ἔχουν ἀνέλθει κατὰ 25 δεκάδας ἑκατομμυρίων.

Ἀλλά, κύριοι Μέτοχοι, πρέπει νὰ ὁμολογήσητε ὅτι εἶναι ἀπαράδεκτος μία τοιαύτη κατάστασις καὶ μάλιστα ὅταν ὑπὸ τῆς Ἐθνικῆς Ἐπαναστατικῆς Κυβερνήσεως, ἐξαγγέλλονται παντοειδῆ εὐεργετικὰ μέτρα ὑπὲρ τῶν ἐργαζομένων.

Εἶναι ἀπαράδεκτον ὑπὸ τὰς σημερινὰς βιοτικὰς ἀνάγκας, νὰ ὑπάρχουν ἐργαζόμενοι εἰς τὴν Ἐθνικὴν Τράπεζαν, τῶν ὁποίων ἡ ἀμοιβὴ τῆς ἐργασίας, οὐδὲ κἂν τὸ ἀντίτιμον ἑνὸς πινακίου φακῆς ἐξασφαλίζει, κατὰ τὴν ἔκφρασιν τοῦ κ. Πρωθυπουργοῦ, εἰς τὴν ὁμιλίαν του πρὸς τοὺς ἰατρούς.

Καὶ εἶναι περιφρόνησις τῆς ἀνθρωπίνης ἀξιοπρεπείας ὅταν προσφέρεται διὰ τὴν βελτίωσιν τῶν ἀποδοχῶν εὐσυνειδήτων ὑπαλλήλων, 3% ἐκ μέρους τῶν ἐκπροσώπων σας.

Ἐν τούτοις, μὲ τὴν ἐλπίδα μιᾶς καλλιτέρας αὔριον, ὑπομένει ἀγογγύστως ὁ συνάδελφος, ἐργάζεται μὲ ζῆλον καὶ αἰσθάνεται ὑπερήφανος διὰ τὰ θριαμβευτικὰ ἀποτελέσματα τῶν κόπων του, ἀπὸ τὰ ὁποῖα ὅμως αὐτός, οὐδὲν ἔχει ὄφελος.

Κύριοι Μέτοχοι, ἡ ἀνέχεια εἶναι κακὸς σύμβιυλος.

Καὶ ἀπομένει εἰς ὑμᾶς, ὁ κακὸς αὐτὸς σύμβουλος νὰ καταπολεμηθῆ. Καὶ θὰ καταπολεμηθῆ μόνον διὰ τῆς βελτιώσεως τῶν ἀποδοχῶν τοῦ Προσωπικοῦ.

Καὶ πρέπει νὰ καταπολεμηθῆ, πρὸς τὸ συμφέρον καὶ τῆς Τραπέζης καὶ ὑμῶν.

Παρέχω, ἐπὶ τῇ εὐκαιρίᾳ, ἀπὸ τῆς θέσεως αὐτῆς, τὴν διαβεβαίωσιν πρὸς τὴν Διοίκησιν τῆς Τραπέζης, ὅτι θὰ εἴμεθα πάντοτε συμπαραστάται της, ἐφ' ὅσον καὶ ἀπὸ μέρους ἐκείνης, ἐπιδεικνύεται κατανόησις εἰς κάθε λογικὸν καὶ δίκαιον αἴτημά μας. Εὐχαριστῶ».

Ὁ κ. Διοικητὴς ἐξέφρασε τὰς εὐχαριστίας του εἰς τὸν τέως πρόεδρον τοῦ Συλλόγου κ. Ὀθωναῖον διὰ τὴν ἁρμονικὴν συνεργασίαν του μετὰ τῆς Διοικήσεως καὶ ἔπλεξε τὸ ἐγκώμιον τοῦ Προσωπικοῦ τῆς Τραπέζης.

Ὁ κ. Τσουδερὸς ἀπαντῶν εἰς τὸν κ. Διοικητὴν εἶπε:

«Κύριοι Μέτοχοι,

Ἀσθάνθην ὑποχρέωσιν νὰ ἐκφράσω ἐνώπιον τῆς συνελεύσεώς σας, θερμὰς εὐχαριστίας πρὸς τὸν κ. Διοικητήν, γιὰ τὰ τόσα καλὰ λόγια ποὺ βρῆκε νὰ πῇ μὲ καλωσύνη γιὰ τὸν προκάτοχόν μου ἐκπρόσωπον τοῦ Προσωπικοῦ καὶ τὸ Προσωπικόν.

Τὸν εὐχαριστῶ μὲ συγκίνησιν καὶ ἐπαναλαμβάνω τὴν διαβεβαίωσιν ὅτι καὶ τὸ νέον Δ.Σ. πάντοτε θὰ ἵσταται παρὰ τὸ πλευρόν του».

Δραστηριότης τοῦ Συλλόγου Εἰσπρακτόρων

Ὁ Σύλλογος Εἰσπρακτόρων Ἐθνικῆς Τραπέζης, καταβάλλει προσπαθείας διὰ τὴν ἐπίλυσιν ὅλων τῶν θεμάτων τοῦ κλάδου καὶ εἰδικώτερον διὰ τὴν διάταξιν εἰς τὸν Ταμειακὸν κλάδον τῶν ἐπὶ σειρὰν ἐτῶν ἀσκούντων διαχείρισιν, ὡς καὶ διὰ τὴν χορήγησιν τοῦ 10%.

ΑΝΤΙΠΡΟΕΔΡΟΣ ΤΟΥ ΕΡΓΑΤΙΚΟΥ ΚΕΝΤΡΟΥ Ο κ. ΠΑΠΑΪΩΑΝΝΟΥ

Ὁ κ. Παπαϊωάννου, Γεν. Γραμματεὺς τοῦ Συλλόγου τῶν Ὑπαλλήλων τῆς Ἐθνικῆς Τραπέζης, ἐξελέγη Ἀντιπρόεδρος τοῦ Ἐργατικοῦ Κέντρου Ἀθηνῶν κατὰ τὰς διεξαχθείσας ἀρχαιρεσίας.

Ο ΤΥΠΟΣ ΣΥΜΠΑΡΙΣΤΑΤΑΙ ΤΟΝ ΑΓΩΝΑ ΤΗΣ Ο.Τ.Ο.Ε. ΔΙΑ ΤΑ ΑΣΦΑΛΙΣΤΙΚΑ ΜΑΣ ΤΑΜΕΙΑ

Εἰς τὰ πλαίσια τῶν ἀγώνων της διὰ τὸ «Ἀσφαλιστικὸν θέμα» ἡ Διοίκησις τῆς Ὁμοσπονδίας Τραπεζοϋπαλλήλων ἐπεδίωξε καὶ ἐπέτυχε τὴν συμπαράστασιν τοῦ Τύπου.

Οὕτω ὁ συνεργάτης τῆς ἡμερησίας ἐφημερίδος «Νέα Πολιτεία» κ. Ι. Σπυριδάκης, εἰς ἄκρως ἐμπεριστατωμένον ἄρθρον του εἰς τὴν ἐν λόγῳ ἐφημερίδα δὲν ὑπεστήριξε, ἁπλῶς, τὰς ἀπόψεις μας, ἀλλὰ ἀνέλυσε καὶ τοὺς λόγους, οἱ ὁποῖοι δὲν ἐπιτρέπουν τὴν συγχώνευσιν τῶν Ταμείων μας εἰς ἑνιαῖον φορέα.

Ἐξ ἄλλου, ἡ ἰδία ἐφημερὶς ἐδημοσίευσε τὸ κατωτέρω σχόλιον:

Η ΑΝΑΔΙΟΡΓΑΝΩΣΣΙΣ ΤΗΣ ΚΟΙΝΩΝΙΚΗΣ ΑΣΦΑΛΙΣΣΕΩΣ

Η ΑΝΑΔΙΟΡΓΑΝΩΣΙΣ τοῦ θεσμοῦ τῆς Κοινωνικῆς Ἀσφαλίσεως καταλέγεται μεταξὺ τῶν κατ' ἐξοχὴν σοβαροτέρων θεμάτων, ὡς καὶ κατὰ τὸ παρελθὸν ἐτονίσαμεν, καὶ ὡς ἐκ τούτου ἡ ρύθμισις τοῦ ἀνωτέρω θέματος πρέπει νὰ στηριχθῆ ὄχι μόνον εἰς ἄκρως προσεκτικὴν μελέτην τοῦ ὅλου προβλήματος, ἀλλὰ καὶ εἰς τὴν συνεργασίαν μὲ τοὺς ἐκπροσώπους τῶν ἠσφ)νων, αἱ ἀπόψεις τῶν ὁποίων ἅπτόμεναι τῆς πραγματικότητος, ἀσφαλῶς καὶ θὰ εἶναι λίαν ἐποικοδομητικαί. Ἐξ ὅσων γνωρίζομεν, οἱ ἐκπρόσωποι αὐτοὶ τῶν χιλιάδων ἠσφαλισμένων (ὑπαλλήλων Τραπεζῶν, ΔΕΗ, ΟΤΕ, κλπ.) δέχονται τὴν βασικὴν ἀρχὴν τῆς Κυβερνήσεως ὡς πρὸς τὴν χρησιμότητα δημιουργίας ἑνιαίων ἀσφαλιστικῶν φορέων. Εἶναι τῆς γνώμης, ὅμως, ὅτι ἐνδείκνυται νὰ ὑπάρξῃ πρὸ τῆς ὁριστικῆς ἐφαρμογῆς τοῦ μέτρου αὐτοῦ, ἓν ἀναγκαῖον στάδιον δοκιμαστικῆς ἐφαρμογῆς του. Ἡ σκέψις αὐτὴ εἶναι ἀξιοπρόσεκτος, διότι ἡ δοκιμαστικὴ αὐτὴ ἐν τῇ πράξει ἐφαρμογὴ τοῦ θεσμοῦ θὰ καταδείξῃ ἐκ προοιμίου τὰς τυχὸν ἐπιβαλλομένας βελτιώσεις του, ὥστε ὅταν τεθῇ οὗτος ὁριστικῶς, πλέον, εἰς ἐφαρμογὴν νὰ εἶναι ἀπηλλαγμένος ἀτελειῶν καί, πρὸ παντός, ἀδικιῶν. Ὁ κ. Πρωθυπουργός, ὡς ἐκ τούτου, παρ' ὅτι εἶναι γνωστὸς ὁ φόρτος τῶν ἐργασιῶν του — καλὸν θὰ ἦτο νὰ δεχθῇ τοὺς ἐκπροσώπους τῶν ἠσφαλισμένων, προκειμένου νὰ ἀναπτύξουν οὗτοι πρὸς αὐτὸν τὰς ἀπόψεις των. Νομίζομεν, δὲ ὅτι ἐκ μιᾶς τοιαύτης συναντήσεως θὰ προκύψῃ, ἀσφαλῶς, διὰ τὸ ὅλον θέμα ὠφέλεια ὑψίστης σημασίας.

★

Ὡσαύτως καὶ ἡ ἐφημερὶς «Ἑστία» ἐδημοσίευσε τὸ κατωτέρω σχόλιον:

ΤΑ ΚΟΙΝΑ ΤΑΜΕΙΑ

Εἴχομεν γράψει καὶ πρὸ μηνῶν, ὅταν ἐδημιουργήθη, εἰς τὰ καλὰ καθούμενα, τὸ θέμα τῆς συγχωνεύσεως τῶν διαφόρων ἀσφαλιστικῶν ταμείων, ὅτι καλὸν θὰ ἦτο οἱ διάφοροι «ἀναμορφωταὶ τῆς κοινωνίας» νὰ μὴ νομίζουν, ὅτι ἡ Στρατιωτικὴ Ἐπανάστασις ἔγινε πρὸς χάριν των καὶ νὰ μὴ θέλουν νὰ φορτώσουν εἰς τὴν καμπούραν της τὸ ODIUM τῆς κατεσπευσμένης πραγματοποιήσεως τῶν διαφόρων, καλῶν ἢ κακῶν, σημαντικῶν ἢ ἀσημάντων, σχεδίων των. Εἰς τὸ κάτω - κάτω τῆς γραφῆς, οὐδεμία ἀνάγκη ὑπάρχει νὰ γίνουν τώρα, ἀμέσως, ὅσα δὲν ἔγιναν κατὰ τὸν τελευταῖον αἰῶνα ἢ κατὰ τὴν τελευταίαν ἔστω πεντηκονταετίαν!...

Ἐπιστεύομεν, λοιπόν, ὅτι, κατόπιν τούτου, θὰ εἶχον ἀναβληθῆ, δι' εὐθετώτερον χρόνον, τὰ σχέδια τῆς ἐπιλύσεως τοῦ ἀσφαλιστικοῦ προβλήματος καὶ τῆς πρὸς τοῦτο ὑπαγωγῆς ὅλων τῶν συνταξιούχων Τραπεζῶν καὶ ἐπιχειρήσεων Κοινῆς Ὠφελείας εἰς τοὺς ἰδίους ἀσφαλιστικοὺς ὀργανισμούς. Παραδόξως, ὅμως, ἀκούομεν, ὅτι αἱ ἁρμόδιαι ὑπηρεσίαι δὲν παρητήθησαν τῶν σχεδίων των καὶ ὅτι, μελετᾶται σοβαρῶς ἡ σύντομος ἐφαρμογή των, χωρὶς κἂν νὰ ἐρωτηθοῦν σχετικῶς — κατὰ τὰ ὑπεσχημένα — οἱ ἐκπρόσωποι τῶν ἀσφαλιστικῶν ἐκείνων ταμείων, τὰ ὁποῖα λειτουργοῦν ἤδη εἰς τὴν χώραν ἱκανοποιητικῶς.

Νομίζομεν, λοιπόν, ὅτι προκειμένου νὰ ληφθοῦν τοιαῦται ἀποφάσεις, θὰ ἔπρεπε τουλάχιστον, νὰ γίνῃ δεκτὸν τὸ αἴτημα τῶν ὡς ἄνω ἐκπροσώπων τῶν ἐν λειτουργίᾳ Ταμείων, ὅπως, πρὸς τὸ κοινὸν πλέον συμφέρον, κληθοῦν καὶ αὐτοὶ πρὸ πάσης θεσπίσεως τῶν ἑνιαίων κανόνων, ποὺ θὰ ἰσχύσουν δι' ὅλους τοὺς ἀσφαλιστικοὺς ὀργανισμούς, ὥστε νὰ λάβουν ἐγκαίρως γνῶσιν ὅλων τῶν σχετικῶν λεπτομερειῶν καὶ δυνηθοῦν νὰ ἐκφέρουν προκαταβολικῶς τὰς ἀπόψεις των!... Ἐπίσης οἱ συνταξιοῦχοι τῆς Τραπέζης τῆς Ἑλλάδος ζητοῦν, ὅπως, εἰς περίπτωσιν καθ' ἣν κριθῆ, τελικῶς, συμφέρουσα ἡ δημιουργία ἑνιαίων ἀσφαλιστικῶν φορέων, μὴ ὑποχρεωθοῦν εἰς ἄμεσον συμμετοχὴν οἱ ἐν ἐνεργείᾳ ὑπάλληλοι καὶ συνταξιοῦχοι, ποὺ δὲν ἐπιθυμοῦν τοῦτο — καθ' ὃ διαθέτοντες ἰδικούς των ἀσφαλιστικοὺς φορεῖς— ἀλλὰ τοὺς παρασχεθῆ μία π ε ν τ α ε τ ἠ ς τουλάχιστον προθεσμία, διὰ νὰ πεισθοῦν ἐκ τῶν ἀποτελεσμάτων, ὅπως συμμετάσχουν εἰς τὸ νέον κοινὸν ἀσφαλιστικὸν Ταμεῖον. Διότι, ἀκριβῶς, τὸ προηγούμενον τοῦ ἑνιαίου φορέως τοῦ ΙΚΑ, ἀποτελεῖ παράδειγμα, ποὺ προκαλεῖ σοβαρωτάτους δισταγμοὺς μεταξὺ τῶν ἠσφαλισμένων τῆς Τραπέζης!...

Καθ' ἡμᾶς, τὸ ἀνωτέρω αἴτημα εἶναι καὶ δίκαιον καὶ λογικόν· βεβαίως δέ, θὰ ἔπρεπε νὰ γίνῃ ἀποδεκτὸν ὑπὸ τῆς Κυβερνήσεως, παρεχομένης καὶ ὑπὸ τοῦ Προέδρου αὐτῆς μιᾶς προσωπικῆς ὑποσχέσεως, ὅτι τόσον αὐτός, ὅσον καὶ ὁ ἁρμόδιος ὑπουργὸς θὰ δεχθοῦν τοὺς ἐκπροσώπους τῶν ὑπαλλήλων τῆς Τραπέζης τῆς Ἑλλάδος καὶ θὰ συζητήσουν μετ' αὐτῶν τὰς προτάσεις των, πρὸ οἱασδήποτε κυβερνητικῆς ἀποφάσεως!...

Πολλαὶ ἐπαρχιακαὶ ἐφημερίδες, ἐξ ἄλλου, ἐτάχθησαν παρὰ τὸ πλευρόν μας καὶ ἐδημοσίευσαν ἄρθρα καὶ σημειώματα ὑπὲρ τῶν ἀπόψεών μας.

Μεταξὺ αὐτῶν ἦσαν αἱ ἐφημερίδες «Ἑλληνικὸς Βορρᾶς» τῆς Θεσσαλονίκης, ἡ «Μεσόγειος» τοῦ Ἡρακλείου Κρήτης, ὁ «Ἐθνικὸς Κῆρυξ» Πατρῶν κι' ἄλλες πολλές.

Συνάντησις Διοικήσεως καὶ Συλλόγου

Σήμερον πραγματοποιεῖται συνάντησις τοῦ Διοικητοῦ τῆς Ἐθνικῆς Τραπέζης μετὰ τοῦ Προεδρείου τοῦ Συλλόγου μας.

Ἀναμένεται ὅτι κατὰ τὴν συνάντησιν αὐτήν, ἡ ὁποία εἶναι ἡ πρώτη μετὰ τὴν ὑποβολὴν τοῦ ὑπομνήματος ἐπὶ τῶν θεμάτων τοῦ προσωπικοῦ, θὰ διεξαχθῆ διερευνητικὴ συζήτησις.

Ἡ Διοίκησις τοῦ Συλλόγου δι' ἀνακοινώσεώς της θὰ ἐνημερώσῃ τὰ μέλη της ἐπὶ τοῦ περιεχομένου τῆς συζητήσεως.

Εἰς τὸ Πρωτοβάθμιον Διαιτητικὸν

ΑΙ ΔΙΟΙΚΗΣΕΙΣ ΤΩΝ ΤΡΑΠΕΖΩΝ ΗΡΝΗΘΗΣΑΝ ΤΑΣ ΑΥΞΗΣΕΙΣ

Ἀναμένεται ἡ ἔκδοσις τῆς ἀποφάσεως

Τὴν 19ην Σεπτεμβρίου συνεζητήθη εἰς τὸ Πρωτοβάθμιον Διαιτητικὸν Δικαστήριον ἡ προσφυγὴ διὰ τὴν συλλογικὴν σύμβασιν ἐργασίας μεταξὺ Ο.Τ.Ο.Ε. καὶ Τραπεζῶν καὶ ἀναμένεται ἡ ἔκδοσις τῆς σχετικῆς ἀποφάσεως.

Ἐξ ὅσων πληροφορούμεθα αἱ Διοικήσεις τῶν Τραπεζῶν εἰς τὸ ὑπόμνημα τὸ ὁποῖον ὑπέβαλον εἰς τὸ Διαιτητικὸν Δικαστήριον ἀρνοῦνται τὴν παροχὴν αὐξήσεως καὶ ὑποστηρίζουν ὅτι ὁ τιμάριθμος λιανικῆς πωλήσεως καταναλωτοῦ ηὐξήθη μόνον κατὰ 5,2ο)ο.

Ἡ Διοίκησις τῆς Ο.Τ.Ο.Ε. τελεῖ ἐν ἀναμονῇ τῆς ἀποφάσεως τοῦ Πρωτοβαθμίου Διαιτητικοῦ Δικαστηρίου.

Ἐν τῷ μεταξὺ ὁ Ὑπουργὸς Ἐργασίας παρέτεινε τὴν ἰσχὺν τῆς καταγγελθείσης συλλογικῆς συμβάσεως διὰ νὰ ὑφίσταται τὸ νομικὸν καθεστὼς σχέσεως ἐργασίας.

Ἡ παράτασις αὐτὴ κατ' οὐδὲν ἐπηρεάζει τὴν συζήτησιν εἰς τὸ Πρωτοβάθμιον καὶ ἐν συνεχείᾳ εἰς τὸ Δευτεροβάθμιον Διαιτητικὸν Δικαστήριον.

ΠΟΤΕ ΕΠΙΤΡΕΠΕΤΑΙ ΚΑΙ ΠΩΣ ΑΜΕΙΒΕΤΑΙ Η ΥΠΕΡΩΡΙΑΚΗ ΕΡΓΑΣΙΑ ΥΠΑΛΛΗΛΩΝ

Ἐξ ἀφορμῆς καταγγελιῶν ὑπαλλήλων διαφόρων ὑποκαταστημάτων τῆς Τραπέζης περὶ ὑποχρεωτικῆς ὑπερωριακῆς ἐργασίας των καὶ προκειμένου τὸ Δ.Σ. τοῦ Συλλόγου νὰ προβῆ εἰς τὰς ἐπιβαλλομένας ἐνεργείας, διὰ τὸ θέμα τῶν ὑπερωριῶν ἀπηυθύνθη δι' ἐγγράφου του εἰς τὸ Ὑπουργεῖον Ἐργασίας καὶ ἐζήτησε παρ' αὐτοῦ σχετικὰς πληροφορίας.

Τὸ Ὑπουργεῖον Ἐργασίας ἀπηύθυνε πρὸς τὸν Σύλλογον τὸ κατωτέρω ἀπαντητικὸν ἔγγραφον:

«Εἰς ἀπάντησιν τῆς ὑπ' ἀριθ. 164)9.8.1969 ὑμετέρας ἀναφορᾶς καὶ ἐπὶ τοῦ ἐν αὐτῇ θιγομένου θέματος, γνωρίζομεν ὑμῖν τ' ἀκόλουθα:

Συμφώνως πρὸς τὰς διατάξεις τοῦ ἄρθρου 9 τοῦ Π. Δ)τος τῆς 27-6)4-7-1932 καὶ τὰς τοιαύτας τοῦ ἄρθρου 8 τοῦ Ν. Δ)τος 4020) 1959 διὰ τοὺς μισθωτοὺς ἐπιτρέπεται καθ' ὑπερωρίαν ἀπασχόλησις ἐπὶ 120 ὥρας ἐτησίως καὶ οὐχὶ πλέον τῶν δύο ὡρῶν ἡμερησίως κατόπιν ἀδείας τῆς οἰκείας Ἐπιθεωρήσεως Ἐργασίας.

Οἱ οὕτως ἀπασχολούμενοι μισθωτοὶ - ὑπάλληλοι δικαιοῦνται διὰ μὲν τὰς πρώτας 60 ὥρας ὑπερωριακῆς ἐργασίας τοῦ ἀναλογοῦντος ὡρομισθίου προσηυξημένου κατὰ 30ο)ο. Διὰ δὲ τοὺς πέραν τῶν 60 ὡρῶν καὶ μέχρι 120 ὥρας ἐτησίως τοῦ ἀναλογοῦντος ὡρομισθίου, προσηυξημένου κατὰ 50ο)ο.

Μισθωτοὶ ἀπασχολούμενοι ὑπερωριακῶς ἄνευ ἀδείας τῆς οἰκείας Ἐπιθεωρήσεως Ἐργασίας ἢ πέραν τῶν 120 ὡρῶν ἐτησίως ἔστω καὶ ἐὰν ὑφίσταται ἄδεια τῆς Ἐπιθεωρήσεως, λογίζονται ὡς παρανόμως ἀπασχολούμενοι ὑπερωριακῶς.

Διὰ τὰς παρανόμους ταύτας ὑπερωρίας οἱ μισθωτοὶ δικαιοῦνται τὸ ἀναλογοῦν ὡρομίσθιον, προσηυξημένον κατὰ 75ο)ο, ἐπιφυλασσομένων τῶν περὶ ἀδικαιολογήτου πλουτισμοῦ διατάξεων τοῦ ἄρθρου 904 τοῦ Α.Κ.».

Τὸ Δ. Σ. τοῦ Συλλόγου ἐδεξιώθη τὴν Διοίκησιν τῆς Τραπέζης

Τὸ Δ.Σ. τοῦ Συλλόγου τῶν ὑπαλλήλων Ἐθνικῆς Τραπέζης ἐδεξιώθη εἰς τὸν «ΑΣΤΕΡΑ» Βουλιαγμένης τὴν Διοίκησιν τῆς Τραπέζης. Εἰς

Ὁ πρόεδρος τοῦ Συλλόγου κ. Τσουδερὸς κατὰ τὴν πρόποσίν του εἶπε τὰ ἑξῆς:

Κύριε Διοικητά,

Κύριε Ὑποδιοικητά,

Τὸ Διοικητικὸν Συμβούλιον τοῦ Συλλόγου μας, ἐκφράζει τὴν χαράν του, βλέπον Ὑμᾶς ἀνάμεσά του, ὡς καὶ τοὺς ἐκλεκτοὺς ἐπιτελεῖς σας.

Ἡ ἐκδήλωσις ἡ ἀποψινή, εἶναι μακρὰ παράδοσις τοῦ Συλλόγου μας. Εἶναι δὲ ὑψηλὴ εἰς νόημα, καί, ἁγνὴ εἰς πρόθεσιν.

Φανερώνει, τὴν ἄδολη ἀγάπη τοῦ Προσωπικοῦ τοῦ Ἱδρύματος, πρὸς τὴν Διοίκησίν του.

Συμβολίζει, τὴν ἔκπαλαι ἀπόφασιν τοῦ Συλλόγου μας, νὰ τὴν συμπαραστέκεται παντοῦ καὶ πάντοτε.

Διαδηλοῖ, τὴν θέλησίν του, νὰ τὴν συντρέχῃ εἰς τὰς ἀόκνους προσπαθείας της, διὰ τὴν προκοπὴν τοῦ Ἱδρύματος καὶ διατρανώνει τὴν ἰσχύν του, διὰ τὴν προάσπισίν της, ἀπὸ ἀνταγωνιστικὰς ἐπιβουλάς.

Ἀπρόσβλητη οὕτω, μὲ τὴν Συλλογικὴν προστασίαν, νὰ ἐπιδίδεται ἀπερίσπαστη, εἰς μεγαλουργικὰ ἔργα, διὰ τὴν πραγμάτωσιν, τῶν κοινωφελῶν καὶ Ἐθνοφελῶν σκοπῶν τοῦ Ἱδρύματος.

Κύριε Διοικητά,

Ὁ Σύλλογός μας ἀπὸ τῆς ἱδρύσεώς του, ἐταύτισε τὴν τύχην του μὲ τὴν τύχην τοῦ Ἱδρύματος καὶ συνέβαλε τὰ μέγιστα διὰ τὴν αἴγλην καὶ τὸ μεγαλεῖον του. Εἶχε δὲ προσέτι ὡς λαμπρὸν ἀποτέλεσμα, ἡ ταύτισίς του αὐτή, νὰ καθέξουν κατὰ καιροὺς διακεκριμένα μέλη του, τὸν θῶκον τὸν ὁποῖον ὑμεῖς σήμερον ἐπαξίως κατέχετε.

Ἐπιβεβαίωσις τούτου, ἡ ἔξοχος παρουσία τοῦ πολυτίμου συνεργάτου σας. Ὑπῆρξεν ἐκλεκτὸν μέλος τοῦ Συλλόγου μας ὁ κ. Ὑποδιοικητής.

Ριγῶντες ἀπὸ συγκίνησιν αὐτὴν τὴν στιγμήν, μὲ αἰσθήματα ὑπερηφανείας, τὸν παρατηρῶμεν παρακαθήμενόν σας.

Εὐχόμεθα καὶ εἰς τοὺς ἐπιτελεῖς σας, παρομοίαν περίλαμπρον ἄνοδον.

Τελευτῶν, πρέπει νὰ σᾶς διαδηλώσωμεν ὅτι, τὴν εὐημερίαν καὶ πρόοδον τοῦ Ἱδρύματος, ἀνέκαθεν, ἡμεῖς οἱ λειτουργοί του, καὶ ἕνας ἕκαστος χωριστά, τὴν θεωροῦμεν μαζὶ μὲ σᾶς, καὶ ἡμεῖς, ὡς ἰδικήν μας ὑπόθεσιν.

Μὲ τὴν εὐχήν, ὅπως, ἐν ἀγαστῇ συμπνοίᾳ, ὁμονοίᾳ καὶ ἀγάπῃ, ἐργαζόμεθα ὅλοι πάντοτε, διὰ τὴν ἐπιτυχίαν τῆς κοινῆς μας αὐτῆς Ὑποθέσεως, ὑψώνω τὸ ποτήρι, ὑπὲρ τῆς ὑγείας ὑμῶν κ. Διοικητὰ καὶ ὑμῶν κ. Ὑποδιοικητά.

ΤΟ Δ Σ. ΤΟΥ ΣΥΛΛΟΓΟΥ ΤΩΝ ΥΠΑΛΛΗΛΩΝ ΤΗΣ Ε.Τ.Ε.

Ἐκ δεξιῶν πρὸς τ' ἀριστερὰ (καθήμενοι): 1) Κουσαδιανὸς Γ. ὑποκ)τος Πατρῶν, Σύμβουλος, 2) Μπελέκος Θ., Ἀντιπρόεδρος, 3) Τσουδερὸς Μ. Πρόεδρος, 4) Λαμπρινόπουλος Γ., Πρόεδρος Συνελεύσεων, 5) Παπαϊωάννου Δ. Γεν. Γραμματεύς, 6) Ἀναστασιάδης Ἰ., ὑποκ)τος Βόλου, Σύμβουλος. Ὄρθιοι: 1) Γρηγορόπουλος Π. Ἔφορος Μορφώσεως καὶ Τύπου, 2) Τριγώνης Δ. Σύμβουλος, 3) Σούκης Κ. ὑποκ)τος Ἀγρινίου, Σύμβουλος, 4) Πετρόπουλος Ἀθ. Ταμίας, 5) Μαστοράκη Βικτ. Ἔφορος Ἐντευκτηρίου καὶ Ψυχαγωγίας, 6) Καντιάνης Π. Ἀναπλ. Γεν. Γραμματεύς, 7) Βάντζιος Ἀθ. ὑποκ)τος Ἰωαννίνων, Σύμβουλος, 8) Γαλλιρόπουλος Γ. ἔφορος Δημ. Σχέσεων, 9) Κωστοπούλου Βάντα Ἔφορος Γραφείου, 10) Μαρσὰν Βλαδ. ὑποκ)τος Καβάλας, Σύμβουλος, 11) Καρατῶλος Ἀπ. Ἔφορος Ἑστιατορίου, 12) Καλογερῆς Ἰ. ὑποκ)τος Χανίων, Σύμβουλος, 13) Σπαχίδης Κυρ. ὑποκ)τος Θεσσαλονίκης Α´ Σύμβουλος, 14) Ἀνδρεαδάκης Χ. Ἔφορος Ἐπαρχ. Κ)μάτων, 15) Καρυωτάκης Ἀνδρ. Ἔφορος Ἐπαγγελματικῶν Συμφερόντων καὶ 16) Βασιλόπουλος Ζαφ. Ἀντιπρόεδρος.

ΤΑ ΘΕΜΑΤΑ ΤΟΥ ΒΟΗΘΗΤΙΚΟΥ ΠΡΟΣΩΠΙΚΟΥ ΤΗΣ ΤΡΑΠΕΖΗΣ

Ὁ Σύλλογος Βοηθητικοῦ Προσωπικοῦ ἐκοινοποίησεν εἰς τὰ μέλη του τὴν κατωτέρω ἀνακοίνωσιν, ἐπὶ τῆς πορείας τῶν ἀπασχολούντων αὐτοὺς θεμάτων.

ΠΡΟΑΓΩΓΑΙ

Ἐπερατώθησαν αἱ προαγωγαὶ Ἰανουαρίου καὶ Ἰουλίου 1968, αἱ δὲ προκύπτουσαι διαφοραὶ θὰ καταβληθοῦν εἰς τοὺς δικαιουμένους εἰς τὴν μισθοδοσίαν Νοεμβρίου ἐ.ἔ.

ΜΟΝΙΜΟΠΟΙΗΣΕΙΣ

Ἐκοινοποιήθησαν αἱ μονιμοποιήσεις τῶν προσωρινῶν, ἐπὶ συμβάσει καὶ ἐκτάκτων κλητήρων, ἐκλήθησαν δὲ καὶ ὑπέγραψαν συμβάσεις οἱ ἐκτελοῦντες κλητηριακὰ καθήκοντα, ἐργάται τῆς Ἐπιμελητείας.

ΝΥΚΤΟΦΥΛΑΚΕΣ

Ὑπεβλήθη ὑπόμνημα εἰς τὴν Διεύθυνσιν Προσωπικοῦ διὰ τὴν ἐξέλιξιν τῶν νυκτοφυλάκων καὶ ἀναμένεται εὐμενὴς λύσις τοῦ ἐν λόγῳ αἰτήματος.

ΜΕΤΑΤΑΞΙΑΚΟΣ ΔΙΑΓΩΝΙΣΜΟΣ

Ἐντὸς τοῦ Νοεμβρίου τρέχοντος ἔτους θὰ διεξαχθῇ ὁ μεταταξιακὸς διαγωνισμός, ὡς αἱ ἀπόψεις τοῦ Συλλόγου μας, ἤτοι νὰ ἐξετασθοῦν μόνον εἰς τὸ μάθημα τὸ ὁποῖον εἶχον ἀποτύχει ἐκ προηγουμένου διαγωνισμοῦ.

ΠΡΟΣΛΗΨΙΣ ΤΕΚΝΩΝ ΣΩΝΑΔΕΛΦΩΝ

Εἰς τὸν διενεργηθέντα διαγωνισμὸν προσλήψεως Προσωπικοῦ τῆς Τραπέζης, ἔλαβον μέρος καὶ 129 τέκνα συναδέλφων. Ὁ Σύλλογός μας ἐνεργεῖ ὥστε νὰ τηρηθῇ τὸ ἔθιμον, πρὸ κάθε προσλήψεως νὰ προτιμῶνται τὰ τέκνα τῶν συναδέλφων μας.

Τὸ ἔθιμον τοῦτο ἐτήρησαν ἅπασαι αἱ μέχρι σήμερον Διοικήσεις τῆς Τραπέζης, ὡς καὶ τὰ Προεδρεῖα τῶν Ὀργανώσεων τοῦ Προσωπικοῦ τῆς (Σύλλογοι - Ταμεῖον Ὑγείας - Συνεταιρισμοί).

Θὰ μᾶς εἶναι λίαν δυσάρεστον νὰ ερυεθῶμεν εἰς ἀντίθεσιν μὲ τὴν Τράπεζαν καὶ ἰδιαιτέρως μὲ τὰς Ὀργανώσεις τοῦ Προσωπικοῦ, διὰ ἕνα τόσον δίκαιον αἴτημα ποὺ ἀφορᾷ ὁλόκληρον τὸ προσωπικὸν τῆς Τραπέζης μας.

ΜΙΣΘΟΛΟΓΙΚΟΝ

Ἡ παράτασις τῶν Συλλογικῶν Συμβάσεων Ἐργασίας μέχρι Δεκεμβρίου ἐ.ἔ. δὲν ἀφορᾷ τὴν παραπομπὴν τοῦ μισθολογικοῦ μας αἰτήματος εἰς τὴν Διαιτησίαν, ἀλλὰ λόγῳ λήξεώς των, ἐδόθη παράτασις μέχρις ὑπογραφῆς νεωτέρων. Ἐξ ἄλλου αἱ ἀπόψεις τῶν Τραπεζῶν ὑπεβλήθησαν εἰς τὸ Διαιτητικὸν Δικαστήριον καὶ ἀναμένεται συντόμως ἡ σχετικὴ ἀπόφασις.

Ἡ διανομὴ δώρων εἰς τὰ τέκνα τῶν μελῶν τοῦ Συλλόγου

Εἰς τὰ τέκνα τῶν μελῶν τοῦ Συλλόγου θὰ διανεμηθοῦν καὶ ἐφέτος δῶρα ἐπ' εὐκαιρίᾳ τῶν ἑορτῶν τῶν Χριστουγέννων καὶ τοῦ Νέου Ἔτους.

Ἡ Διοίκησις τοῦ Συλλόγου ἐκοινοποίησεν ἀπὸ τοῦ παρελθόντος μηνὸς ἐγκύκλιον πρὸς τὰ μέλη, μὲ τὴν παράκλησιν ὅπως οἱ ἔχοντες τέκνα γεννηθέντα ἀπὸ 1)1)58—31)12)67 συμπληρώσουν τὴν σχετικὴν δήλωσιν καὶ ὑποβάλουν ταύτην εἰς τὸν Σύλλογον μέχρι τῆς 15ης Ὀκτωβρίου.