ΤΡΑΠΕΖΙΤΙΚΗ

ΜΗΝΙΑΙΟΝ ΟΡΓΑΝΟΝ ΤΟΥ ΣΥΛΛΟΓΟΥ ΤΩΝ ΥΠΑΛΛΗΛΩΝ ΤΗΣ ΕΘΝΙΚΗΣ ΤΡΑΠΕΖΗΣ ΤΗΣ ΕΛΛΑΔΟΣ

ΔΙΕΥΘΥΝΕΤΑΙ ΥΠΟ ΣΥΝΤΑΚΤΙΚΗΣ ΕΠΙΤΡΟΠΗΣ ● ΓΡΑΦΕΙΑ ΑΚΑΔΗΜΙΑΣ 60 ● ΤΗΛΕΦ. 613.859, 318.963 ● ΥΠΕΥΘ. ΥΛΗΣ: ΔΗΜ. ΧΑΡΙΤΟΣ, ΙΜΒΡΟΥ 34 - ΑΘΗΝΑΙ ● ΥΠΕΥΘ. ΤΥΠΟΓΡΑΦΕΙΟΥ: ΚΩΝ. ΠΑΝΟΥ ΚΑΝΙΓΓΟΣ 7 - ΑΘΗΝΑΙ ● ΤΙΜΗ ΦΥΛΛΟΥ ΔΡΑΧ. 1 ● ΑΡΙΘ. ΦΥΛΛΟΥ (284/378) ● ΚΥΡΙΑΚΗ 1 ΔΕΚΕΜΒΡΙΟΥ 1968 ●

ΠΕΝΤΗΚΟΝΤΑ ΕΤΗ (1917-1967)

Ἡ συμπλήρωσις πεντήκοντα ἐτῶν ἀποτελεῖ ἀναμφισβητήτως σημαντικὸν σταθμὸν εἰς τὴν ζωὴν ἑνὸς κοινωνικοῦ ὀργανισμοῦ.

Οὕτω φυσιολογικὴ συνέπεια ἀποβαίνει ἡ ἀνάγκη τῆς ἐπισκοπήσεως τῶν συμβάντων κατὰ τὸν ἥμισυ τοῦτον αἰῶνα τῆς ὑπάρξεως τοῦ Σωματείου μας πρὸς τὸν σκοπὸν συναγωγῆς συμπερασμάτων, χρησίμων διὰ τὴν περαιτέρω ἀπρόσκοπτον ἐκπλήρωσιν τοῦ προορισμοῦ του.

Ὡς εἰκός, κατὰ τὴν ἀναδρομὴν ταύτην, δὲν τυγχάνει ἀπαραίτητος ἡ λεπτομερὴς ἀναφορὰ εἰς τὰ πεπραγμένα ἑκάστου ἔτους. Ἡ ὀρθὴ συνολικὴ ἐκτίμησις τούτων καθίσταται ἐφικτὴ καὶ διὰ μόνης τῆς ἐπισημάνσεως:

α) Τῶν βασικῶν κατευθυντηρίων γραμμῶν, αἱ ὁποῖαι ἐχαράχθησαν κατὰ τὴν ἵδρυσιν τοῦ Σωματείου μας,

β) Τῶν κυριωτέρων περιστατικῶν, διὰ τῶν ὁποίων ἀποδεικνύεται ἡ σταθερὰ προσήλωσις τούτου πρὸς τὰς τεθείσας ἀρχάς,

γ) Τῶν ἐπιτευχθέντων, ἐν σχέσει πρὸς τοὺς τεθέντας στόχους, ἀποτελεσμάτων.

Μία καὶ μοναδική, ὡς προκύπτει ἐκ τοῦ ὑπογραφέντος τὴν 20ὴν Μαΐου 1917 ἱστορικοῦ Πρακτικοῦ Τιμῆς, διὰ τοῦ ὁποίου ἀπεφασίζετο ἡ ἵδρυσις τοῦ Συλλόγου μας, ὑπῆρξεν ἡ ἐπιδίωξις τῶν ἱδρυτῶν αὐτοῦ. Ἡ προστασία τῶν μελῶν, ἐφ' ὅσον αὕτη δὲν ἀντετίθετο εἰς τὰ συμφέροντα τοῦ Ἱδρύματος.

Δὲν ὑπῆρξε βεβαίως ἐκ τῶν πρώτων ἑλληνικῶν συνδικαλιστικῶν δυνάμεων ὁ Σύλλογος τῶν Ὑπαλλήλων τῆς Ἐθνικῆς Τραπέζης. Πολὺ ποὸ τῆς δημιουργίας τούτου εἶχεν ἀναπτυχθῆ σποραδικὴ ἀλλὰ ἀξιόλογος συνδικαλιστικὴ κίνησις μεταξὺ τῶν Ἑλλήνων ἐργαζομένων ἐπιδιωκόντων τὴν βελτίωσιν τῶν τότε κακῶν συνθηκῶν ἐργασίας καὶ διαβιώσεως ἐν γένει. Εἰς ὀλίγας ὅμως περιπτώσεις δύναται νὰ ἀνευρεθῆ ὡοιμότης τοιαύτη ὡς ἡ ἐπιδειχθεῖσα ὑπὸ τῶν ἀναλαβόντων τὴν πρωτοβουλίαν τῆς συμπήξεως τοῦ Σωματείου μας κατὰ τὴν διαγραφὴν τῶν ὁρίων τῆς δραστηριότητός του.

Δύο ἦσαν κυρίως οἱ λόγοι τοῦ τεθέντος ἐν προκειμένῳ αὐτοπεριορισμοῦ:

α) Ἡ γενικωτέρα σημασία τῆς Ἐθνικῆς Τραπέζης διὰ τὴν ἐθνικὴν οἰκονομίαν καὶ ἡ εἰδικωτέρα ταύτης θέσις ὡς ἐκδοτικοῦ, κατὰ τὴν ἐποχὴν ἐκείνην, Ἱδρύματος.

β) Ἡ κατὰ πάντα ὀρθὴ ἀντίληψις ὅτι ὑπὸ χρηστὴν καὶ νοήμονα Διοίκησιν τὸ συμφέρον τῆς Τραπέζης μετουσιώνεται μακροπροθέσμως εἰς συμφέρον αὐτῶν τούτων τῶν ἐργαζομένων ἐν αὐτῷ.

Πλεῖστα παραδείγματα θὰ ἠδύναντο νὰ ἀναφερθοῦν διὰ νὰ καταστῆ ἔκδηλος ἡ συνέπεια μὲ τὴν ὁποίαν τὸ Σωματεῖον μας ἠκολούθησεν ἀπαρεγκλίτως τὴν ὑπὸ τῶν Ἱδρυτῶν χαραχθεῖσαν ὀρθὴν κατεύθυνσιν, παρὰ τὰς μεσολαβησάσας ἔκτοτε ποικίλας κοινωνικοοικονομικὰς ἐξελίξεις, αἱ ὁποῖαι ἐπέφερον πλείστας ἀλλαγὰς εἰς τὸν ρόλον καὶ τὴν ἐν γένει θέσιν τῆς Τραπέζης.

Θὰ ἀοκεσθῶμεν ὅμως εἰς τὰ χαρακτηριστικώτερα ἐξ αὐτῶν:

α) Διὰ τὴν ποικιλότροπον προστασίαν καὶ προαγωγὴν τῶν συμφερόντων τῶν μελῶν ὁ Σύλλογός μας ἐποωτοστάτησεν εἰς τὴν ἵδρυσιν, καλὴν ὀργάνωσιν καὶ λειτουργίαν διαφόρων Ὀργανισμῶν, Ταμείου Αὐτασφαλείας, Ἐπικουρικοῦ, Προμηθευτικοῦ Συνεταιρισμοῦ κλπ.

2) Ἀπέτρεψε, μέχρι τοῦδε, τὸν ἀπὸ τοῦ 1934 ἀναφανέντα κίνδυνον συγχωνεύσεως τῶν ὑπὸ τὴν συνεχῆ ἐποπτείαν του καὶ κατὰ τρόπον ὑποδειγματικὸν λειτουργούντων ἀσφαλιστικῶν του ὀργανισμῶν εἰς τὸ μὴ δυνηθὲν νὰ ἐμπνεύσῃ εἰσέτι καθολικὴν ἐμπιστοσύνην Ἵδρυμα Κοινωνικῶν Ἀσφαλίσεων.

3) Ἐνέπνευσε τὴν σταθερὰν ἐφαρμογὴν δικαίου, κατὰ τὸ δυνατόν, τρόπου κρίσεως κατὰ τὰς προαγωγὰς καὶ τὴν λοιπὴν ἐξέλιξιν τοῦ συνόλου τῶν ἐργαζομένων εἰς τὸ Ἵδρυμα, καταστήσας ἄμβλημά του τὸν σεβασμὸν τῆς ἀρχῆς τῆς ἱεραρχίας ἡ ὁποία, λαμβανομένων ὑπ' ὄψιν τῶν ἐν Ἑλλάδι συνθηκῶν, ἀποτελεῖ σὺν τοῖς ἄλλοις καὶ τὸν καλύτερον τρόπον διακυβερνήσεως μιᾶς οἰκονομικῆς μονάδος.

4) Ἐπέτυχε, παρὰ τὰς ἀντιξοότητας τὴν διατήρησιν ἐπιπέδου ἀποδοχῶν τῶν μελῶν του μὴ ἀφιστάμενον οὐσιωδῶς τῶν λοιπῶν καλύτερον ἀμειβομένων κλάδων. Ἐν προκειμένῳ θλιβερὰ παλινδρόμησις ἐσημειώθη κατὰ τὴν συγχώνευσιν τῶν Τραπεζῶν Ἐθνικῆς καὶ Ἀθηνῶν. Διὰ τὴν ἐν μέρει ἀνάκτησιν τοῦ ἀπολεσθέντος ἐδάφους ὁ Σύλλονός μας κατέβαλεν ὑπεράνθρωπους ποοσπαθείας καὶ ἀπεδύθη εἰς σκληροὺς κατὰ τὸ παρελθὸν ἀγῶνας.

5) Ὑπῆρξε πάντοτε ὁ κυριώτερος παράγων σταθερότητος καὶ δραστηοιοποιήσεως τῆς Ὁμοσπονδίας Τραπεζοϋπαλληλικῶν Ὀργανώσεων Ἑλλάδος ἐπιδεικνύων πνεῦμα κατανοήσεως καὶ συνεργασίας ἐν τῇ ὀρθῇ ἀντιλήψει ὅτι τὰ συμφέροντα τῶν μελῶν του ἐξυπηρετοῦντο καλύτερον καὶ μονιμώτερον εἰς τὰ πλαίσια τοῦ κλαδικοῦ μας ὀργάνου.

6) Διὰ τὴν ὑπὸ τοῦ Συλλόγου μας περιφρούρησιν, συμφώνως πρὸς τὴν προγραμματικὴν ἀρχὴν τῶν ἱδρυτῶν, τῶν συμφερόντων τῆς Τραπέζης καὶ τὴν πρόταξιν τούτων ἔναντι τῶν συμφερόντων τῶν ἰδίων αὐτοῦ μελῶν, ἀρκοῦν νὰ ἀναφερθοῦν δύο τινά:

1) Ἡ διαρκὴς προσπάθεια, ὡς αὕτη ἀποτυποῦται εἰς τὰς σελίδας τῆς Τραπεζιτικῆς ἀπὸ τῆς ἐκδόσεώς της κατὰ τὸ 1934, τῶν ἀνακοινώσεων καὶ τῶν προφορικῶν συστάσεων τῶν μελῶν τοῦ Διοικητικοῦ του Συμβουλίου, ἐμφυσήσεως εἰς τὰ μέλη μιᾶς ἀνωτέρας ἀντιλήψεως τῶν καθηκόντων των ἔναντι τοῦ Ἱδρύματος, ἀποτέλεσμα τῆς ὁποίας εἶναι ἡ δημιουργηθεῖσα καθολικὴ πεποίθησις τῶν ἐργαζομένων εἰς αὐτὸ ὅτι ἐπιτελοῦν λειτούργημα ἰδιαζούσης ἐθνικοκοινωνικῆς σημασίας. Ἡ ἐν προκειμένῳ πεποίθησις συνιστᾶ κεφάλαιον πολύτιμον διὰ τὸ Ἵδρυμα, ἡ κατάλληλος ἐκμετάλλευσις τοῦ ὁποίου συντελεῖ τὰ μέγιστα εἰς τὴν ἄνοδον τῆς ἀποτελεσματικότητος τῆς δραστηριότητος τούτου.

2) Ἡ ὑπὸ τὴν καθοδήγησιν τοῦ Συλλόγου μας πραγματοποιηθεῖσα μεγαλειώδης ἀντίστασις, κατὰ τὴν περίοδον τῆς κατοχῆς, διὰ τῆς ὁποίας διεσώθη τὸ Χαρτοφυλάκιον τῆς Τραπέζης ἀπὸ τὴν ἀποακτικὴν διάθεσιν τοῦ κατακτητοῦ. Ἡ διακινδύνευσις τῆς ζωῆς τῶν ἐργαζομένων εἰς τὸ Ἵδρυμα διὰ τὴν διάσωσιν τῆς περιουσίας αὐτοῦ ἀποτελεῖ ἔμπρακτον ἀπόδειξιν τῶν ἀναγραφομένων ἀνωτέρω περὶ τῆς ἐδραιωθείσης διὰ τῶν συλλογικῶν ἐνεργειῶν πεποιθήσεως σχετικῶς μὲ τὴν παροχὴν τῶν ὑπηρεσιῶν ἐν εἴδει κοινωνικοῦ λειτουργήματος.

Ἀλλὰ καὶ ἡ κατὰ τὴν προμνησθεῖσαν συγχώνευσιν τῶν Τραπεζῶν Ἐθνικῆς καὶ Ἀθηνῶν προβληθεῖσα ἀντίστασις τοῦ Συλλογικοῦ μας Ὀργάνου διεπνέετο καὶ καθωδηγεῖτο ἀπὸ μόνην τὴν προσήλωσίν του εἰς τὸ Ἵδρυμα. Ἀρκεῖ ἡ ἁπλῆ φυλλομέτρησις τῶν ἀνακοινώσεων καὶ τῆς ἀρθρογραφίας τῆς περιόδου ἐκείνης διὰ νὰ ἀντιληφθῆ καὶ ὁ πλέον ξένος πρὸς τὰ συλλογικὰ μας πράγματα καὶ τὰ συμβαίνοντα εἰς τὸ Ἵδρυμα ὅτι τὸ συμφέρον τῶν μελῶν του εἶχε τεθῆ, σωιφώνως πρὸς τὴν πρὸ πεντηκονταετίας χαραχθεῖσαν ὑπὸ τῶν Ἱδρυτῶν γραμμὴν εἰς δευτέραν μοῖραν. Πολλαὶ σειρῆνες συνεβούλευον, κατὰ τὴν περίοδον τοῦ ἀνιδιοτελοῦς ἀγῶνος τῶν ὑπαλλήλων, τὴν Συλλογικὴν Ἡγεσίαν καὶ τὰ μέλη νὰ περιορισθοῦν εἰς τὴν περιφρούρησιν τῶν κεκτημένων δικαιωμάτων των καὶ νὰ ἀδιαφορήσουν διὰ τὴν τύχην τοῦ Ἱδρύματος καὶ τοῦ ὑψηλοῦ προορισμοῦ του. Καὶ ὑπέσχοντο, ἐφ' ὅσον θὰ ἐγίνετο δεκτὴ ἡ ἐν λόγῳ ἐκτροπή, συμπαράστασιν. Ἀκλόνητον ὅμως τὸ Σωματεῖον μας ὑπερήσπισεν ἀπὸ πάσης πλευρᾶς τόσον τὸ στενῶς ἐννοούμενον συμφέρον τῆς Τραπέζης ὅσον καὶ τὴν ἐκ παραδόσεως ἀποστολήν της εἰς τὴν κοινωνικοοικονομικὴν ζωὴν τῆς χώρας.

Καὶ τελικῶς ὁ ἀγὼν ἐκεῖνος ἐδικαιώθη κατὰ τρόπον ἀναμφισβήτητον. Τὸ Ἵδρυμα μετὰ δύο καὶ ἥμισυ ἔτη ἐπανῆλθεν ὑπὸ Διοίκησιν στερρῶς ἐχομένην τῆς ἐθνικῆς του ἀποστολῆς, ἐπανακτῆσαν καὶ τὸν ἀνὰ τὴν ὑφήλιον γνωστὸν καὶ καθολικῆς ἐμπιστοσύνης τυγχάνοντα τίτλον του.

Αἱ συνθῆκαι μεταβάλλονται κατὰ τὸ ὑπὸ τοῦ Ἡρακλείτου λεγθὲν ὅτι «τὰ πάντα ρεῖ». Ὅμως ὁ Σύλλογος τῶν Ὑπαλλήλων τῆς Ἐθνικῆς Τραπέζης συνεχίζει τὸν βίον του ἐμφυσῶν εἰς τοὺς ἀπαύστως πληθυνομένους ὑπαλλήλους τοῦ Ἱδρύματος τὰς αὐτὰς πεποιθήσεις ἀφοσιώσεως εἰς αὐτὸ καὶ τὸν προορισμόν του καὶ ὑπερασπίζων ἐντὸς τῶν πλαισίων τῶν ἑκάστοτε δυνατοτήτων τὰ καλῶς ἐννοούμενα συμφέροντα τῶν μελῶν.

Η ΚΥΒΕΡΝΗΣΙΣ ΜΕΛΕΤΑ ΤΟ ΑΣΦΑΛΙΣΤΙΚΟΝ ΠΡΟΒΛΗΜΑ

ΑΙ ΤΕΛΕΥΤΑΙΑΙ ΕΞΕΛΙΞΕΙΣ ΚΑΙ ΕΝΕΡΓΕΙΑΙ ΤΩΝ ΤΡΑΠΕΖΙΚΩΝ ΣΥΛΛΟΓΩΝ ΚΑΙ ΤΗΣ Γ.Σ.Ε.Ε.

Αἰφνιδίαν ἀναζωπύρωσιν παρουσίασε τὸ ἀσφαλιστικὸν πρόβλημα κατὰ τὸ διαρρεῦσαν δίμηνον. Ἐνῶ ἡ ἁρμοδία κυβερνητικὴ ἐπιτροπὴ ἡ λειτουργοῦσα παρὰ τῷ Ὑπουργείῳ Προνοίας διὰ τὴν σύνταξιν σχεδίου Κώδικος Κοινωνικῆς Ἀσφαλείας καὶ διὰ τὴν γενικωτέραν μελέτην τοῦ ὑφισταμένου ἀσφαλιστικοῦ καθεστῶτος συνέχιζε τὰς ἐργασίας της, φῆμαι ἔφεραν εἰς τὸ προσκήνιον ἀνησυχαστικὰς πληροφορίας περὶ ἱδρυκῶν συλλόγων, ἡ ἀνταλλαγὴ ἀπόψεων καὶ ἡ ὑποβολὴ πρὸς τὸν Πρόεδρον τῆς Ἐθνικῆς Κυβερνήσεως τοῦ ἀκολούθου ὑπομνήματος:

ΟΜΟΣΠΟΝΔΙΑ
ΤΡΑΠΕΖΟΥΠΑΛΛΗΛΙΚΩΝ
ΟΡΓΑΝΩΣΕΩΝ ΕΛΛΑΔΟΣ

Ἀριθ. Πρωτ. 1283)904

17 Ὀκτωβρίου 1968

Εθοχώτατον κύριον
Γεώργιον Παπαδόπουλον
Πρόεδρον τῆς Κυβερνήσεως.

»Κύριε Πρόεδρε,

Αἱ δέκα ἑπτὰ χιλιάδες τῶν ἀνὰ τὴν χώραν μας ἐργαζομένων τραπεζοϋπαλλήλων, ἐκπροσωπούμενοι ὑπὸ τῆς ἡμετέρας Ὁμοσπονδίας, ἐπιθυμοῦν νὰ σᾶς γνωρίσουν, ὅτι ὀρθῶς ἐκτιμῶντες τὸ ἀναγεννητικὸν ἔργον τῆς ὑφ' Ὑμᾶς Ἐθνικῆς Ἐπαναστατικῆς Κυβερνήσεως, ἔχουν τάξει ἑαυτοὺς καὶ ὑπηρετοῦν μετ' ἀφοσιώσεως καὶ ἐνθουσιασμοῦ τοὺς οἰκονομικοὺς καὶ κοινωνικοὺς στόχους αὐτῆς, ἐκ τοῦ νευραλγικοῦ καὶ καιρίας σημασίας διὰ τὴν ἀνάπτυξιν τῆς ἐθνικῆς μας οἰκονομίας τομέως των.

» Πλούσιοι εἰς ἀπογοητευτικὰς ἐμπειρίας ἐκ τοῦ παρελθόντος, εἴμεθα ἐκ τῶν πραγμάτων εἰς θέσιν νὰ κρίνωμεν τὸ μέγεθος καὶ τὴν ποιοτικὴν ἀλλαγὴν ἥτις ἐπῆλθεν εἰς τὴν ἑλληνικὴν πραγματικότητα, καθὼς καὶ τὰς εὐοιώνους προοπτικὰς τοῦ μέλλοντος.

» Ἐξ αὐτῶν τῶν θέσεων ὁρμώμενοι, καίτοι ὡς τάξις ἐργαζομένων σειρὰν ὅλην ἔχομεν προβλημάτων πρὸς ἐπίλυσιν, οὐδὲν αἴτημα ἐφέρομεν, μέχρι τοῦδε, εἰς τὸ φῶς τῆς προβολῆς, πιστεύοντες ὅτι ὁ χρόνος ὅστις παρῆλθεν ἦτο χρόνος ἐθνικῆς περισυλλογῆς καὶ ἀνασυγκροτήσεως. Ἓν μόνον μᾶς ἦτο ἀπαραίτητον· ἡ ἀπαλλαγὴ ἀπὸ τὸ ἄγχος τῆς καθ' ἡμέραν ἐπιβουλῆς τῶν νομίμως κεκτημένων δικαιωμάτων μας, προκειμένου ἡ ἐπίδοσίς μας εἰς τὰ ὑπεύθυνα ἐπαγγελματικά μας καθήκοντα νὰ ἀνταποκρίνεται πρὸς τὰς προσδοκίας Ὑμῶν.

» Πρόσφατον πηγὴν βαθυτάτων ἀνησυχιῶν δι' ἡμᾶς ἀποτελεῖ ἡ μετ' ἐπιτάσεως διαδιδομένη σειρὰ πληροφοριῶν, καθ' ἃς τὰ ἁρμόδια κυβερνητικὰ ὄργανα μελετοῦν τὴν διὰ νόμου ὑπαγωγὴν ἁπάντων τῶν ἀσφαλιστικῶν φορέων, συντάξεως καὶ ἰατροφαρμακευτικῆς περιθάλψεως, ὑπὸ ἑνιαῖον φορέα.

» Σκοπός μας δὲν εἶναι, ἀλλὰ οὔτε καὶ ἁρμοδιότης μας, ὁ σχολιασμὸς τοῦ κυβερνητικοῦ προγράμματος δραστηριότητος. Ἐκτὸς αὐτοῦ, πρέπει νὰ θεωρηθῇ δεδομένη ἡ ἀπόλυτος ἐμπιστοσύνη μας τόσον ἔναντι Ὑμῶν προσωπικῶς, ὅσον καὶ τῶν λοιπῶν μελῶν τῆς Ἐθνικῆς Κυβερνήσεως, ὡς πρὸς τὴν ὀρθοτητα τῶν προθέσεων διὰ τὴν ἐξυγίανσιν τοῦ δημοσίου βίου.

» Πιστεύομεν ὅτι ὑφίσταται ἀσφαλιστικὸν πρόβλημα ἐν Ἑλλάδι. Πιστεύομεν, ἀκόμη, ὅτι μέγα μέρος τῶν φορέων νοσεῖ. Κοινὴ ὅμως εἶναι ἡ ἀναγνώρισις, καὶ ἐλπίζομεν ὅτι τοῦτο τυγχάνει καὶ τῆς Ὑμετέρας ἀντιλήψεως, ὅτι οἱ τραπεζοϋπαλληλικοὶ ἀσφαλιστικοὶ ὀργανισμοὶ ὄχι μόνον δὲν δύνανται νὰ θεωρηθοῦν ὡς νοσοῦντες, ἀλλ' ἀντιθέτως, ἀποτελοῦν ὑποδείγματα εἰς τὸ εἶδος των λόγῳ τῆς ποιοτικῆς των ἀποδόσεως, τῆς ὀρθολογισμένης διαχειριστικῆς των εὐπρεπείας, ἐν συνδυασμῷ πρὸς τὸ μηδαμινὸν κόστος λειτουργίας των. Λόγῳ δὲ τῶν κατὰ συντριπτικὸν ποσοστὸν οὐχὶ ἱκανοποιητικῶν ἀποδοχῶν των εἰς τὰς Τραπέζας ἐργαζομένων, ἀποτελοῦν δι' αὐτοὺς ἀκρογωνιαῖον λίθον παρηγορίας καὶ αἰσθήματος ἀσφαλείας, ἐὰν ὄχι, ἐν τῇ κυριολεξίᾳ, λόγον ὑπάρξεως.

» Δὲν ὀφείλουν τὴν ὕπαρξιν καὶ τὴν ἀπόδοσίν των οὔτε εἰς κοινωνικόν τι προνόμιον, οὔτε εἰς ἐπιβάρυνσιν τινὰ τρίτων, ἀλλὰ μόνον εἰς τὰς ὑψηλὰς ἐκ τῶν ἀποδοχῶν μας εἰσφορὰς καὶ τὴν κατὰ νόμον συμμετοχὴν τοῦ ἐργοδότου μας.

» Ὡς εἰκός, αἱ ἐν τῷ παρόντι ἐκτιθέμεναι ἀπόψεις οὐδόλως ἐπιθυμοῦν νὰ ἀποτελέσουν ἄρνησιν τοῦ κυβερνητικοῦ ἔργου.

» Ὡς ὅμως ἔχει σήμερον ἡ ἀσφα-

Συνέχεια εἰς τὴν σελίδα 7

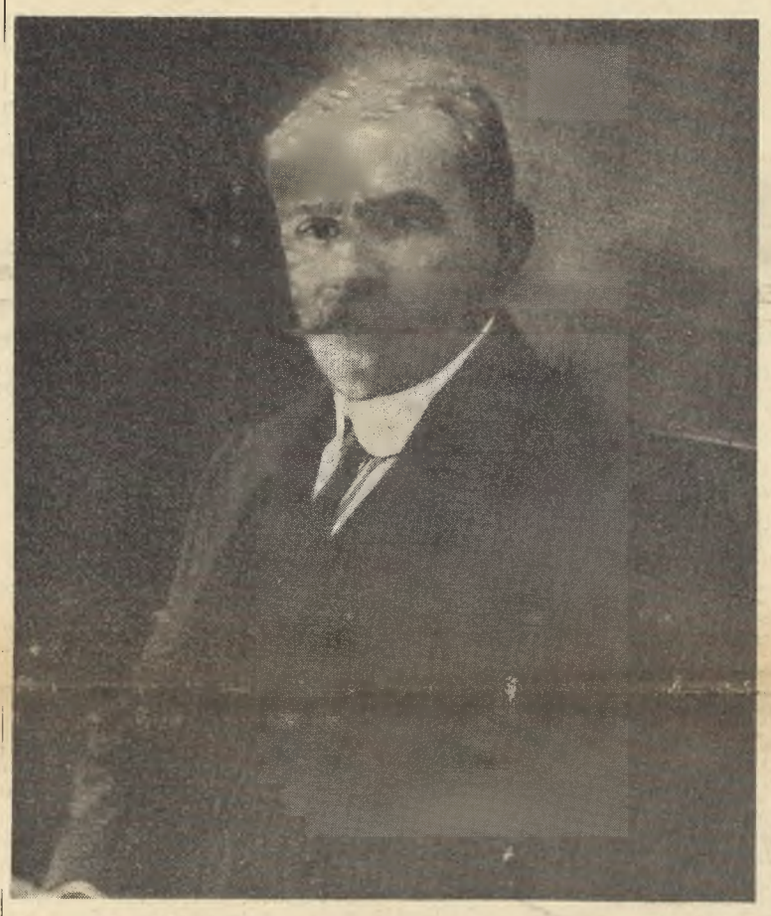

ΘΕΜΙΣΤΟΚΛΗΣ ΚΑΝΑΡΗΣ

Πρῶτος Πρόεδρος τοῦ Συλλόγου τῶν Ὑπαλλήλων τῆς Ἐθν. Τραπέζης

ΑΛΕΞΑΝΔΡΟΣ ΚΟΡΙΖΗΣ

Πρῶτος Γεν. Γραμματεὺς τοῦ Συλλόγου, μετέπειτα Διοικητὴς τῆς Ἐθνικῆς Τραπεζης καὶ Πρωθυπουργὸς τῆς Ἑλλάδος

ΟΙ ΠΡΟΕΔΡΟΙ ΤΟΥ ΣΥΛΛΟΓΟΥ ΤΩΝ ΥΠΑΛΛΗΛΩΝ ΤΗΣ ΕΘΝ. ΤΡΑΠΕΖΗΣ ΑΠΟ ΤΗΣ ΙΔΡΥΣΕΩΣ ΑΥΤΟΥ

1917	Θ. Κανάρης
1918	Δ. Καρατζᾶς
1919 - 22	Δ. Νομικὸς
1923	Σ. Δ οβουνιώτης
1924 - 26	Α. Παπαδημητρίου
1927 - 28	Κ. Βλάχος
1928 - 29	Μ. Μιυρομιχάλης
1930	Θ. Πλοῦμος
1931 - 32	Δ. Πετυχάκης
1932	Θ. Θεμενάκης
1933	Θ. Πλοῦμος
1934 - 35	Κ. Μαλαματιανὸς
1936	Ν. Δρεπανόπουλος
1937	Ι. Καπέτης
1938 - 39	Π. Λυκιαρδόπουλος
1939	Α. Μαυρομμάτης
1940	Κ. Τσαλίκης
1941 - 42	Α. Δημητρακόπουλος
1942	Κ. Χαύτας
1943	Θ. Ε υθυμίου
1944	Σ. Βασιλόπουλος
1945	Ι. Παπαλέτσος
1946 - 48	Κ. Ἀποστολόπουλος
1949	Κ. Τζώτζης
1950	Μ. Δρεπανόπουλος
1951 - 53	Γ. Κώστης
1954	Μ. Δρεπανόπουλος
1954 - 55	Μ. Τζουδερὸς
1956 - 57	Κ. Μελισσαρόπουλος
1958 - 66	Γ. Καραπάνος
1966 - 67	Ε. Μίχος
1967 -	Α. Ὀθωναῖος

Η ΓΝΩΜΗ ΜΑΣ

Διαιώσις

Ὀρθῶς ἡ στήλη αὐτὴ εἰς τὸ προηγούμενον φύλλον της εἶχεν ἐπισημάνει ὅτι ἦτο ἀπίθανον νὰ πταίουν τὰ ὑπηρεσιακὰ ὄργανα διὰ τὴν ἀπαράδεκτον διετῆ βραδύτητα εἰς τὴν χορήγησιν τῶν προσαυξήσεων καὶ τὴν διενέργειαν τῶν προαγωγῶν. Καὶ ἦτο διαζευκτικὴ ἡ θέσις μας. Ἢ τὰ ὑπηρεσιακὰ ὄργανα εἶναι ἀνίκανα ἢ ἡ Διοίκησις βραδύνει ἐξ αἰτίας τῆς οἱασδήποτε σκοπιμότητος. Ἀπεδείχθη διὰ μίαν ἀκόμη φορὰν ὅτι τὰ ὑπηρεσιακὰ ὄργανα—τὸ προσωπικὸν ἐν γένει τῆς Τραπέζης—προθύμως καὶ μετ' ἀφοσιώσεως ἐργαζόμενον ὑπὸ συνθήκας πλήρους στενότητος λόγῳ ἐλλείψεως προσωπικοῦ, εἶναι ἕτοιμον καὶ ἱκανὸν νὰ ἐκπληρώσῃ εἰς τὸ ἀκέραιον τὸ καθῆκον του.

Τὸ πρόσφατον γεγονὸς τῆς εἰς θεαμιτικὰ σύντομον χρονικὸν διάστημα διεκπεραιώσεως τοῦ ἔργου τῆς χορηγήσεως τῶν προσαυξήσεων ἀπὸ τοῦ Λογιστοῦ Α΄ μέχρι καὶ τῶν ἀνωτάτων βαθμῶν εἰς κάλυψιν καθυστερήσεως μιᾶς ὁλοκλήρου διετίας, ἀποτελεῖ παράδειγμα χαρακτηριστικὸν τοῦ τί εἶναι εἰς θέσιν νὰ πραγματοποιήσουν τὰ ὑπηρεσιακὰ ὄργανα, ὅταν τοὺς δίδεται ἡ ἐντολὴ νὰ προχωρήσουν εἰς τὴν ἐκτέλεσιν συγκεκριμένου ἔργου.

Καὶ ἡ ἔλλειψις Προσωπικοῦ;

Ἡ κοινωνικὴ πολιτικὴ τῆς Ἐθν. Κυβερνήσεως ὀρθῶς ἐξεφράσθη διὰ τῆς ὁριστικῆς ἐφαρμογῆς εὐνοϊκοῦ ὡραρίου ὑπὲρ τῶν συναδέλφων μητέρων βρεφῶν. Ἡ «Τραπεζιτικὴ» εἰς τὸ προηγούμενον

Τὸ Βῆμα τῶν ΣΥΝΑΔΕΛΦΩΝ

Τὸ ἐπισκεπτήριον τοῦ «Ὑγείας Μέλαθρον»

Ἀγαπητὴ Τραπεζιτική,

Διὰ τῆς παρούσης μου, καὶ μέσῳ τῶν στηλῶν σου, ἐπιθυμῶ νὰ ἐκφράσω τὰ θερμά μου συγχαρητήρια διὰ τὸ ἔργο ποὺ ἐπέτυχαν τὰ Δ. Συμβούλια τῶν Ταμείων Ὑγείας τόσο τῆς Ἐθνικῆς Τραπέζης, ὅσο καὶ τῆς Τραπέζης Ἀθηνῶν.

Ἀδιστάκτως μπορῶ νὰ πῶ, ὅτι μὲ τὴν ἀπόκτηση κλινικῆς τὸ προσωπικὸ τῆς Τραπέζης μας χαράσσει ἐπαναστατικὴν πολιτικὴν εἰς τὸν τομέα τῆς ἀποτελεσματικῆς ὑγειονομικῆς περιθάλψεως καὶ δημιουργεῖ τὸ ἱστορικὸ προηγούμενο δι' ὅλους τοὺς μεγάλους ὀργανισμοὺς ἐργαζομένων.

Μὲ τὴν πρώτη ἐπίσκεψη μὲ ἐκέρδισαν ἡ ἐπιβλητικότης τοῦ κτιρίου, ἡ κατάλληλος τοποθεσία του, ἡ ἀπαστράπτουσα καθαριότης, ἡ προσήνεια καὶ ἡ προθυμία τῶν ἀδελφῶν καθὼς καὶ ὁ γερὸς ἐξοπλισμός του μὲ ἐπιστημονικὸν καὶ μηχανικὸν ὑλικόν.

Ὅσον καὶ νὰ λὲς μέσα σου: «ἀχρείαστο νά 'ναι» δὲν μπορεῖς ἐκ παραλλήλου νὰ μὴν ὁμολογήσῃς τὸ αἴσθημα ἀσφαλείας ποὺ νοιώθεις ἀπὸ τὴν ὕπαρξη τοῦ φρουροῦ αὐτοῦ τῆς ὑγείας μας.

Δὲν θέλω μὲ κανένα τρόπο νὰ μεμψιμοιρήσω γιὰ τὶς ἐνδεχόμενες μικροελλείψεις καὶ μικροατέλειες. Θὰ ἦταν ἀχάριστη καὶ ἄδικη ἡ κριτικὴ πρὶν νὰ συμπληρωθῇ κάποιος ἱκανὸς χρόνος λειτουργίας. Παρὰ ταῦτα θὰ ἤθελα νὰ ἐπισημάνω μιά, κατὰ τὴν γνώμη μου, ἀδυναμία ποὺ ἔχει σχέση μὲ τὸ ὡράριο τοῦ ἐπισκεπτηρίου. Συγκεκριμένα, νομίζω, ὅτι τὸ πρωϊνὸ ἐπισκεπτήριο δὲν προσφέρεται οὔτε ταιριάζει σὲ ἕνα σοβαρὸ νοσηλευτικὸ ἵδρυμα. Εἶναι γνωστὸ ὅτι σὲ κάθε κλινικὴ ἢ Νοσοκομεῖο οἱ πρωϊνὲς ὧρες εἶναι ἀφιερωμένες στὴ νοσηλεία τῶν ἀσθενῶν, γεγονὸς ποὺ προϋποθέτει πλήρη ἄνεση κινήσεως τοῦ ἐπιστημονικοῦ καὶ τοῦ ὑγειονομικοῦ προσωπικοῦ καὶ φυσικὰ χωρὶς τὴν ἄσκοπη καὶ παρεμποδιστικὴ παρουσία ἐπισκεπτῶν. Ποιός ἀπὸ μᾶς ποὺ ἔζησε τὴν ζωὴ τοῦ νοσοκομείου, εἴτε σὰν ἄρρωστος, εἴτε σὰν ἐπισκέπτης, δὲν θυμᾶται ἐκεῖνο τό: «Περάστε ἔξω ἕνα λεπτό, παρακαλῶ»; Ἀλλὰ καὶ πρόσφατα ἀκόμη, στὸ Διεθνὲς Χειρουργικὸ Συνέδριο, ἐτονίσθη ἀπὸ στόματα ἔγκυρα καὶ ὑπεύθυνα, ὅτι οἱ πολύωρες ἐπισκέψεις στοὺς ἀσθενεῖς εἶναι πολλὲς φορὲς αἰτίες λοιμώξεων καὶ ἰδίως μετεγχειρητικῶν.

Κανένα ἀπὸ τὰ μεγάλα νοσηλευτικὰ ἱδρύματα δὲν ἐπιτρέπει πρωϊνὸ ἐπισκεπτήριο. Γιατὶ στὸ δικό μας ἵδρυμα νὰ ἔνουμε σὰν στόχο τὶς ἰδιωτικομεῖα; Ἴσως νὰ εἶναι δυσάρεστο γιὰ κὲς κλινικὲς καὶ ὄχι τὰ μεγάλα νοσομερικοὺς συναδέλφους «καλομαθημένους» ἔναντι τῶν προσφιλῶν τους ἀσθενῶν ἢ ἀσθενῶν ἔναντι τῶν φίλων καὶ συγγενῶν τους, ὅμως ἡ ἀνάγκη νὰ ξεκινήσῃ ἡ λειτουργία τῆς κλινικῆς μὲ κάποιο ἐλάχιστο ὅριο πειθαρχίας καὶ αὐστηρότητος θὰ ἀποβῇ σὲ καλὸ τῆς εὐρύθμου λειτουργίας τοῦ «Ὑγείας Μέλαθρον», καὶ μέσῳ αὐτοῦ σὲ καλὸ ὅλων μας.

Ἐν Ἀθήναις τῇ 1 Νοεμβρίου 1968

Εὐχαριστῶ γιὰ τὴν φιλοξενία

(Ἕνας Συνάδελφος)

ἀκριβῶς φύλλον της, ἐσχολίαζε τὴν ἀνάγκην ἀντιμετωπίσεως τῶν προβλημάτων τοῦ θήλεος προσωπικοῦ, μεταξὺ δὲ αὐτῶν καὶ τὸ εὐνοϊκώτερον ὡράριον τῆς λεχοῦς μητέρας. Ἀτυχῶς, ὅμως τοῦτο ἐστάθη μία ἀκόμη πραγματικὴ ἀφορμὴ ἐπιδεινώσεως τῆς ἤδη δυσχεροῦς καταστάσεως ἐκ τῆς ἐλλείψεως προσωπικοῦ. Τὸ ἐρώτημα ἐπανατίθεται πλέον ἐπίμονον, πλέον ἐπίκαιρον ἐκ τοῦ λόγου ὅτι αἱ δίωροι καὶ αἱ ὡρισῖαι ἀπουσίαι ἀθροιζόμεναι ἐπιτείνουν τὴν ἔλλειψιν χειρῶν: Ποῖον πιστεύει ἡ ἡ Διοίκησις ὅτι εἶναι τὸ ὅριον ἀκινδύνου ἀπομειώσεως τῆς ἀριθμητικῆς δυνάμεως τοῦ προσωπικοῦ;

Μὲ τὶ πρόκειται νὰ ἐπανδρωθοῦν αἱ ἤ-η νεοδημιουργούμεναι καὶ αἱ νεοδημιουργηθησόμεναι ὑπηρεσιακαί μονάδες; Εἶναι δυνατόν, εἰς ἐποχὴν πλήρους ἀνταγωνισμοῦ τῶν ἐν Ἑλλάδι ἐργαζομένων τραπεζῶν διὰ τὴν προσέλκυσιν πελατείας, ἡμεῖς νὰ παραβλέπωμεν τὸν βασικώτερον τῶν συντελεστῶν ἐπιτυχίας, ὅστις εἶναι ἡ ἐπάρκεια ἐμψύχου ὑλικοῦ;

Δίχως σχόλια

Ἀναδημοσιεύομεν ἀπὸ τὴν ἔγκριτον πρωϊνὴν ἐφημερίδα «ΕΛΕΥΘΕΡΟΣ ΚΟΣΜΟΣ» τῆς 14ης Σεπτεμβρίου, παρουσίασιν ἐπιστολῆς ἀναγνώστου της τραπεζικοῦ ὑπαλλήλου.

«Ἀναγνώστης μας διατυπώνει τὴν «εὐγενῆ διαμαρτυρίαν» – ὡς γράφει – διὰ τὴν παραμέλησιν τῆς τάξεως τῶν τραπεζικῶν ὑπαλλήλων. Παραμέλησιν διὰ τὴν ὁποίαν, βεβαίως, δὲν εὐθύνεται ἡ σημερινὴ κυβέρνησις, ἀλλὰ καλεῖται νὰ τερματίσῃ ἐν τῷ πλαισίῳ τοῦ ἐνδιαφέροντος ποὺ ἐπιδεικνύει δι' ὅλους τοὺς ἐργαζομένους. Καὶ πρὸς ἀπόδειξιν τῆς βασιμότητος τοῦ παραπόνου φέρει ὡς παράδειγμα τὴν προσωπικήν του περίπτωσιν. Εἶναι, μᾶς γράφει, τελειόφοιτος Ἀνωτάτης Σχολῆς, τριτοετὴς ἑτέρας τοιαύτης, κάτοχος δύο ξένων γλωσσῶν, ἔγγαμος καὶ πατὴρ ἑνὸς τέκνου, καὶ μετὰ 8ετῆ ὑπηρεσίαν εἰς τὴν Τράπεζαν λαμβάνει καθαρὰς ἀποδοχὰς περίπου 3.300 μηνιαίως, αἱ ὁποῖαι δὲν ἐπαρκοῦν οὔτε διὰ τὴν στοιχειώδη διαβίωσιν ἑνὸς μισθωτοῦ, ὑπὸ τὰς παρούσας οἰκονομικὰς συνθήκας.»

Εὐχαριστήριος ἐπιστολὴ πρὸς τὸ Τ.Υ.Π.Ε.Τ.

Τὸ ὄνειρο ἔγινε πραγματικότης. Ἡ ἱστορικὴ ἀπόφασις διὰ τὴν ἀγορὰν καὶ τὴν ἵδρυσιν Νοσοκομείου διὰ τὴν περίθαλψιν τῶν μελῶν τοῦ ΤΤΠΕΤ ἀποτελεῖ σταθμὸν εἰς τὴν ἱστορίαν τῆς Ἐθνικῆς Τραπέζης.

Πρὸ ἡμερῶν εἰσήχθην ἐκτάκτως εἰς τὸ νέον ἀπόκτημά μας, τὸ καμάρι μας «ΤΓΕΙΑΣ ΜΕΛΑΘΡΟΝ». Εἰς τὴν εἴσοδον τοῦ Νοσοκομείου μὲ ἀνέμενε μὲ τὸ χαμόγελο ὁ ἀνοικτόκαρδος καὶ ἀκούραστος Διευθυντής του, ὁ φίλος ὅλων τῶν συναδέλφων Ἀντώνιος Κατάκης. Μὲ τὴν καλωσύνην ποὺ τὸν διακρίνει πάντα μὲ ἐρωτᾶ: «διατί ἄργησες; σὲ περιμένομε».

Ὅλα τὰ ὑπόλοιπα ἐξελίχθησαν σὲ δευτερόλεπτα. Ἰατροί, νοσοκόμες ἦσαν δίπλα μου, ἔνιωσα θαλπωρή, οἰκογενειακὸ περιβάλλον, ἀσφάλεια, ἡσυχία, γαλήνη. Εἶχα κατὰ τὰ 2)3 γίνει καλά, δὲν εἶχα ἀγνώστους, εἶχα γνωστοὺς συναδέλφους ἀπὸ παντοῦ νὰ ρωτοῦν πῶς πᾶς, νὰ τηλεφωνοῦν ἀπὸ τὸ γραφεῖο.

Ἀξίζει ἐπίσης κάθε ἔπαινος εἰς τὸ Ἐπιστημονικὸν Προσωπικὸν τὸν Ἐπιμελητὴν κ. Βασ. Τραχανῆν ποὺ μέρα - νύχτα εἶναι δίπλα στοὺς ἀσθενεῖς, ἐπίσης τὸν Ὑφηγητὴν Καρδιολογίας κ. Ἀγησίλαον Παπαδόπουλον, τὶς χαμογελαστὲς καὶ ἀκούραστες νοσοκόμες.

Ἡ ἀρτία ὀργάνωσις καὶ ἡ καθαριότης, ἡ προσωπικὴ ἐπίβλεψις τοῦ Διευθυντοῦ κ. Ἀντωνίου Κατάκη, δίδουν πράγματι τὴν ἐντύπωσιν ἑνὸς Εὐρωπαϊκοῦ Νοσοκομείου εἰς ἀνωτάτην βαθμίδα.

Εὔχομαι εἰς τὸ Διοικητικὸν Συμβούλιον τοῦ ΤΤΠΕΤ καὶ τὸν ἐκλεκτὸν καὶ πόθυμον συνάδελφον Πρόεδρον κ. Εὐάγγελον Μακρῆν, ὅπως ὁ Πανάναθος Θεὸς τοὺς χαρίσῃ ὑγεία καὶ εὐτυχία διὰ νὰ συνεχίσουν τὴν ἐκ βάθων ἀνοικοδόμησιν καὶ ἀναδημιουργίαν τοῦ ΤΤΠΕΤ.

Φιλικώτατα

Μετὰ τιμῆς

ΗΡΑΚΛΗΣ ΤΖΙΝΟΣ

Λογιστὴς Α' παρὰ τῷ Κ)κῷ Κ)τι

ΔΙΕΘΝΗΣ ΤΙΜΗΤΙΚΗ ΔΙΑΚΡΙΣΙΣ ΕΙΣ ΣΥΝΑΔΕΛΦΟΝ

Ἡ συνάδελφος κ. Ἀγγελικὴ Βαρελλᾶ, ποὺ μὲ τὸ πρῶτο της κιόλας βιβλίο, τὸ γνωστὸ παιδικὸ ταξειδιωτικὸ «Ἡ Ἑλλάδα κι ἐμεῖς», ἔλαβε Α' Βραβεῖο τῆς Γυναικείας Λογοτεχνικῆς Συντροφιᾶς ἔτους 1966, ἔτυχε καὶ δευτέρας τιμητικῆς διακρίσεως γιὰ τὸ ἴδιο βιβλίο, αὐτὴ τὴ φορὰ ἀπὸ τὸ Διεθνὲς Συνέδριο Παιδικῶν Βιβλίων «Χάνς Κρίστιαν Ἄντερσεν».

Ἀληθινὰ μεγάλη ἡ τιμὴ τόσο γιὰ τὰ ἑλληνικὰ γράμματα, ὅσο καὶ γιὰ τὴν ἴδια τὴν συνάδελφο ἀλλὰ καὶ γιὰ τὴν τραπεζιτικὴ οἰκογένεια, ἡ ὁποία δὲν ἔπαψε στιγμὴ νὰ τροφοδοτῇ τὴν πνευματικὴ ζωὴ τῆς χώρας μας μὲ ἐκλεκτοὺς δημιουργούς.

Κατωτέρω δημοσιεύομεν φωτογραφίαν τοῦ διπλώματος καὶ μετάφρασιν τοῦ κειμένου, ποὺ ἐπεδόθη ἰδιοχείρως στὴν τιμηθεῖσα συνάδελφον στὶς 29 Σεπτεμβρίου σὲ σχετικὴ γιορτὴ ποὺ ἔνινε στὴ Ζυρίχη. Ἤδη πληροφορούμεθα ὅτι τὸ ἐν λόγῳ βραβευμένο βιβλίο ἐζητήθη ἀπὸ μεγάλο ἐκδοτικὸ οἶκο τῆς Ἰαπωνίας πρὸς μετάφρασιν καὶ ἔκδοσιν στὰ ἰαπωνικά.

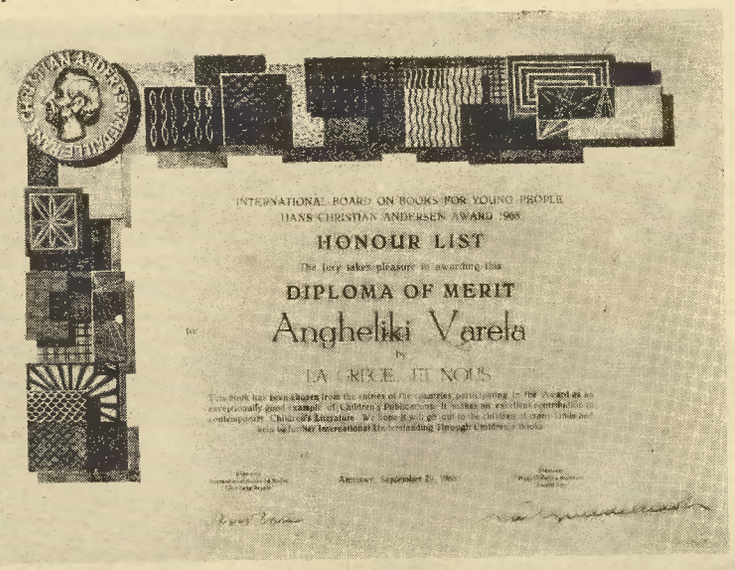

ΤΟ ΔΙΕΘΝΕΣ ΣΥΝΕΔΡΙΟΝ ΠΑΙΔΙΚΩΝ ΒΙΒΛΙΩΝ
«ΧΑΝΣ ΚΡΙΣΤΙΑΝ ΑΝΤΕΡΣΕΝ»
1968
ΤΙΜΗΤΙΚΟΣ ΚΑΤΑΛΟΓΟΣ

Ὁ Πρόεδρος τοῦ Συνεδρίου ἔχει τὴν εὐχαρίστηση νὰ ἀπονείμῃ εἰς τὴν

κ. ΑΓΓΕΛΙΚΗΝ ΒΑΡΕΛΛΑ

αὐτὸ τὸ «δίπλωμα ἀξίας» γιὰ τὸ ἔργο της «Η ΕΛΛΑΔΑ ΚΙ ΕΜΕΙΣ» Τὸ βιβλίο αὐτὸ διεκρίθη, ἀπὸ τὰ ἄλλα βιβλία τῶν συμμετασχουσῶν εἰς τὸ Συνέδριον χωρῶν, σὰν ἕνα ξεχωριστὸ παράδειγμα παιδικῆς ἐκδόσεως. Ἀποτελεῖ μιὰ ἐξαιρετικὴ προσφορὰ στὸν τομέα τῆς σύγχρονης παιδικῆς φιλολογίας. Ἐλπίζουμε ὅτι θὰ διαβαστῇ ἀπὸ τὰ παιδιὰ ὅλων τῶν χωρῶν καὶ θὰ βοηθήσῃ στὴν πλατύτερη διεθνῆ κατανόηση μεταξὺ τῶν λαῶν, μέσῳ τοῦ παιδικοῦ βιβλίου.

ΤΟ ΚΑΙΝΟΥΡΓΙΟ ΑΠΟΚΤΗΜΑ ΤΗΣ Ε.Τ.Ε.

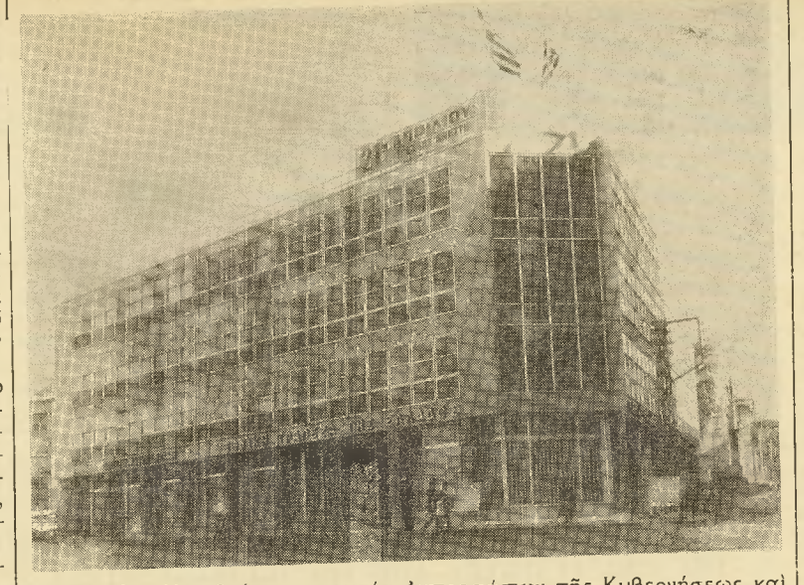

Τὴν 9ην Νοεμβρίου παρουσίᾳ ἐκπροσώπων τῆς Κυβερνήσεως καὶ ἄλλων ἐπισήμων ἐγένοντο τὰ ἐγκαίνια τοῦ νέου ἰδιοκτήτου ὑποκαταστήματος τῆς Τραπέζης εἰς τὰ Χανιά. Πρόκειται διὰ πολυτελῆ κατασκευὴν ἡ ὁποία ἀποτελεῖ κόσμημα διὰ τὴν πόλιν τῶν Χανίων.

ΠΡΟΣ ΑΞΙΟΠΟΙΗΣΙΝ ΤΗΣ ΑΚΙΝΗΤΟΥ ΠΕΡΙΟΥΣΙΑΣ ΤΗΣ ΕΘΝΙΚΗΣ ΤΡΑΠΕΖΗΣ

Ἡ Ἐθνικὴ Τράπεζα ἀπεφάσισεν ὅπως ἀξιοποιήσῃ τὴν ἐκτεταμένην ἀκίνητον κτηματικήν της περιουσίαν. Τὸ ὅλον πρόβλημα μελετᾶται εἰσέτι πρὸς ἐξεύρεσιν τῆς καλυτέρας δυνατῆς λύσεως. Ἐπιδίωξις εἶναι ἀφ' ἑνὸς μὲν ἡ οἰκονομικὴ ἀξιοποίησις τῆς «παγωμένης» αὐτῆς περιουσίας, ἀφ' ἑτέρου δὲ ἡ ἐκτέλεσις ἐπὶ τῶν ἐκτάσεων αὐτῶν ἔργων τὰ ὁποῖα τονώνουν τὴν τοπικὴν οἰκονομίαν εἰς ἑκάστην περίπτωσιν (τουρισμὸς-κατοικίαι - ξενοδοχεῖα κλπ.). Ἰδιαιτέρως μελετᾶται ὑπὸ τῆς Ε.Τ.Ε. ὁ φορεὺς ἐκμεταλλεύσεως τῶν ὑπὸ ἵδρυσιν ἐπιχειρήσεων.

Εἰς πρώτην φάσιν θὰ ἀξιοποιηθοῦν δύο μεγάλα οἰκόπεδα, τὰ ὁποῖα κρίνονται ἐνδιαφέροντα, διότι εὑρίσκονται εἰς περιοχὰς ἀνεπτυγμένας. Πρόκειται δι' ἓν οἰκόπεδον (6 στρεμμάτων) εἰς τὴν Κηφισιὰν καὶ δι' ἕτερον εἰς τὴν ὁδὸν Συγγροῦ (Ἀθῆναι, πρώην ΕΘΕΛ). Ἡ Ε.Τ.Ε. θὰ προκηρύξῃ δύο ἀνεξαρτήτους πανελληνίους ἀρχιτεκτονικοὺς διαγωνισμοὺς διὰ τὰ δύο αὐτὰ οἰκόπεδα. Ἐκ τῶν πορισμάτων τῶν δύο διαγωνισμῶν, ἡ Ἐθνικὴ Τράπεζα θὰ καταστρώσῃ τὸ τελικὸν πρόγραμμα ἀξιοποιήσεως τῶν οἰκοπέδων. Οἱ διαγωνισμοὶ θὰ προκηρυχθοῦν συντόμως.

ΑΝΑΚΟΙΝΩΣΙΣ

Ἀνακοινῶ εἰς τοὺς Τραπεζιτικοὺς Ὑπαλλήλους, Ἐθνικῆς Ἀθηνῶν, Κτηματικῆς ΕΤΒΑ & Ἑλλάδος, ὅτι ἐπὶ τῆς ὁδοῦ Πεσματζόγλου 1 — ἐντὸς τῆς στοᾶς παλαιοῦ Χρηματηστηρίου, ἔναντι πρατηρίου ὑφασμάτων Ἐθνικῆς — λειτουργεῖ τὸ Πρατήριον Τυποποιειμένων γλυκῶν Λουτρακίου «Πευκάκι» καὶ προσφέρῃ εἰς τιμὰς Ἐργοστασίου τὰ προϊόντα του.

ΕΝΩΣΙΣ ΦΙΛΑΘΛΩΝ
ΕΘΝΙΚΗΣ ΤΡΑΠΕΖΗΣ

Ἐκδρομὲς - Περιηγήσεις Δεκέμβριος 1968

ΧΑΛΚΙΣ — ΣΤΕΝΗ

ΚΥΡΙΑΚΗ 1.12.68. Ἀναχ. 8 π.μ. διὰ Χαλκίδα (στάσις 30΄) — Στενή. Παραμονὴ στὴν ἐλατόφυτη περιοχὴ μὲ περιπάτους καὶ προαιρετικὴ ὀρειβασία. Γεῦμα. Τὸ ἀπόγευμα ἀναχ. διὰ Χαλκίδα (στάσις 1 ὥρα) — Ἀθῆναι.
Ἔξοδα: 35—55.
Ἀρχηγός: Δὶς Ἄννα Βάσιλα.

ΞΥΛΟΚΑΣΤΡΟΝ — ΤΡΙΚΑΛΑ ΚΟΡΙΝΘΙΑΣ

ΚΥΡΙΑΚΗ 8.12.68. Ἀναχ. 8 π.μ. διὰ διώρυγα Κορίνθου (στάσις) — Ξυλόκαστρον — Τρίκαλα. Γεῦμα καὶ παραμονὴ ὅλο τὸ ἀπόγευμα μαγευτικὴ τοποθεσία μὲ περιπάτους στὸ δάσος τῆς Ζήρειας, Μονὴ Ἁγ. Βλάση. Ἀναχ. 5 μ.μ. δι' Ἀθήνας.
Ἔξοδα: 35—55.
Ἀρχηγός: κ. Ἰωάν. Καμάρης.

ΠΑΡΝΗΘΑ — ΚΑΤΑΦΥΓΙΟ — ΠΑΛΑΙΟΧΩΡΙ (Πεζοπορικὴ)

ΚΥΡΙΑΚΗ 15.12.68. Ἀναχ. ὥρα 9.00 διὰ Πάρνηθα — Καταφύγιον. Ἡ πεζοπορικὴ ὁμὰς θὰ κατέλθῃ εἰς Ἁγ. Τριάδα διὰ τὴν διαδρομὴν Ἁγ. Τριάδα — Παλαιοχῶρι. Παραμονὴ ὅλη τὴν ἡμέρα εἰς τὴν ἐλατόφυτη περιοχήν. Τὸ ἀπόγευμα ἀναχ. ἀπὸ Καταφύγιον 4.45 καὶ ἀπὸ Ἁγία Τριάδα 5.15 δι' Ἀθήνας.
Ἔξοδα: 25—40.
Ἀρχηγός: κ. Ἰωάν. Καμάρης.

ΜΥΚΗΝΕΣ — ΝΑΥΠΛΙΟΝ — ΤΥΡΙΝΣ — ΠΑΛΑΜΗΔΙ

ΚΥΡΙΑΚΗ 22.12.68. Ἀναχ. 8 π.μ. διὰ διώρυγα Κορίνθου (στάσις 20΄) — Μυκῆνες. Ἐπίσκεψις τοῦ ἐξαιρετικοῦ ἐνδιαφέροντος ἀρχαιολογικοῦ χώρου (τείχη, Πύλη Λεόντων, Τάφοι Ἀγαμέμνονος - Κλυταιμνήστρας κλπ.). Ἀναχ. διὰ Ναύπλιον, γεῦμα 3.30 μ.μ. Ἐπίσκεψις Τίρυνθος καὶ ἐν συνεχείᾳ ἄνοδος μὲ τὸ πούλμαν εἰς Παλαμήδι. Ἀναχ. 5.30 δι' Ἀθήνας.
Ἔξοδα: 45—70.
Ξεναγός: Δὶς Κικὴ Ρίκου.
Ἀρχηγός: κ. Ἐμ. Λύτινας.

ΔΑΥΛΕΙΑ—ΜΟΝΗ ΙΕΡΟΥΣΑΛΗΜ

ΚΥΡΙΑΚΗ 29.12.68. Ἀναχ. 8 π.μ. ἀπὸ τὴν Ἐθνικὴν ὁδὸν διὰ Λεβάδεια (στάσις 30΄) — Χαιρώνεια — Δαύλεια. Παραμονὴ στὴν παρὰ τὰ κράσπεδα τοῦ Παρνασσοῦ ὡραίαν κωμόπολιν. Μετὰ τὸ γεῦμα μετάβασις εἰς τὴν ἱστορικὴν μονὴν Ἱερουσαλὴμ (11ος αἰών). Ἀναχ. 4 μ.μ. διὰ Χαιρώνεια — Λεβάδεια — Ἀθῆνας.
Ἔξοδα: 35—50.
Ἀρχηγός: Δὶς Ἄννα Βάσιλα.

ΧΡΙΣΤΟΥΓΕΝΝΙΑΤΙΚΕΣ

ΘΕΣΣΑΛΟΝΙΚΗ — ΓΥΡΟΣ ΧΑΛΚΙΔΙΚΗΣ — ΑΡΧΑΙΑ ΠΕΛΛΑ
ΕΔΕΣΣΑ — ΝΑΟΥΣΑ — ΒΕΡΟΙΑ — ΣΕΡΡΑΙ — ΚΑΒΑΛΑ

ΤΡΙΤΗ 24.12.68. Ἀναχ. 1.30 διὰ Καμένα Βούρλα — Λαμία — Δομοκὸ — Λάρισα — Τέμπη (μὲ ἐνδιαμέσους στάσεις) — Θεσ)νίκη.

ΤΕΤΑΡΤΗ 25.12.68. Ἀναχ. 8.30 διὰ τὴν θαυμασίαν διαδρομὴν Χαλκιδικῆς, Περαία, Ἐπανωμή, Νέα Καλλικράτεια, Νέα Μουδανιά. γεῦμα. Ἀναχώρησις νωρὶς τὸ ἀπόγευμα δι' Ἅγιον Μηνᾶν, Νέαν Ὄλυνθον, Καλύβια, Πολύγυρον, πρωτεύουσαν τῆς Χαλκιδικῆς κτισμενην ἀμφιθεατρικὰ πάνω στὸ βουνό, μὲ ὡραῖα πευκόφυτα πάρκα καὶ ἄφθονα νερά. Στάσις 30΄ καὶ συνέχεια διὰ Παλαιόκαστρον, Προφήτην Ἠλίαν, ἐπιστροφὴ Παλαιόκαστρο - Γαλάτιστα (κεφαλοχῶρι, κτισμένο στὰ ἐρείπια τῆς ἀρχαίας Ἀνθεμοῦντος μὲ μεσαιωνικὸ πύργο), Βασιλικὰ - Θέρμες (Σέδες) - Θεσ)νίκη. Διανυκτέρευσις.

ΠΕΜΠΤΗ 26.12.68. Ἀναχ. τὸ πρωῒ διὰ Νέα Χαλκηδόνα - Ἀρχ. Πέλλα, ἐπίσκεψις τῶν ἐνδιαφερουσῶν ἀρχαιοτήτων καὶ συνέχεια διὰ Ἔδεσσαν. Παραμονὴ 1 ὥρα δια ἐπίσκεψιν τῆς γραφικῆς πόλεως, τῶν καταρρακτῶν καὶ τοῦ ὑπέροχου πάρκου. Συνέχεια διὰ Νάουσα, μὲ ἐπίσκεψη ἐνδιαμέσως τῶν περιφήμων θολωτῶν μακεδονικῶν τάφων. Μεσημβρινὸ φαγητό. Ἀναχ. δια Βέροιαν (στάσις) — Θεσσαλονίκη.

ΠΑΡΑΣΚΕΥΗ 27.12.68. Ἀναχ. τὸ πρωῒ διὰ Σέρρας, ἐπίσκεψις τῶν ἀξιοθεάτων τῆς πόλεως, τοῦ βυζαντινοῦ κάστρου, τοῦ Μητροπολιτικοῦ ναοῦ τοῦ Ἁγ. Νικολάου, ὁ ὁποῖος ἐκτίσθη τὸ 1224 (ἔξοχον ἔργον βυζαντινῆς ἀρχιτεκτονικῆς, ἀναστηλωμένον), τοῦ βυζαντινοῦ ναοῦ τῶν Ἁγ. Θεοδώρων μὲ τὴν ἀψίδα καὶ τα μωσαϊκά. Τὸ απόγευμα περίπατος στὴν ὡραία τοποθεσία (2 χλμ.). Ἄφη Γιάννης μὲ τὰ πολλὰ πλατάνια καὶ νερά. Ἐπιστροφὴ εἰς Θεσ)κην, διανυκτέρευσις.

ΣΑΒΒΑΤΟ 28.12.68. Παραμονὴ στὴν Θεσ)νίκη, ἐπίσκεψις τῆς Ἀρχαίας Ἀγορᾶς, τῆς Ἀψίδος Γαλερίου, τῶν βυζαντινῶν ναῶν τοῦ Ἁγ. Γεωργίου, τῆς Ἁγ. Σοφίας, τῆς Ἀχειροποιήτου, τῆς Παναγίας τῶν Χαλκέων, τῶν Ἁγ. Ἀποστόλων, τῆς Ἁγ. Αἰκατερίνης, του Μητροπολιτικοῦ Ναοῦ Ἁγ. Δημητριου, τῆς Μονῆς Βλατάδων - στὸ ἑπτάπυργιο πάνω ἀπὸ τὰ τείχη, ἀξέχαστο θέαμα πρὸς τὸν Θερμαϊκὸν - καὶ τοῦ μουσείου. Μεσημβρινὸν φαγητὸν στὴν ὡραία παραλία τῆς Ἀρετσοῦ καὶ ἐπιστροφὴ στὴν Θεσ)νίκη. Ἀπόγευμα - βράδυ ἐλευθερα.

ΚΥΡΙΑΚΗ 29.12.68. Ἀναχ. 8.30 π.μ. διὰ Κατερίνην - Λιτόχωρον-Πλαταμῶνα - Λάρισαν - Λαμίαν - Ἀθήνας (μὲ ἐνδιαμέσους στασεις).
Ἔξοδα: 550—700 (Πούλμαν, διόδια, 5 διανυκτερεύσεις).
Ἀρχηγὸς: κ. Ἐμ. Λύτινας.
Ἀλλαγαὶ θέσεων ὑποχρεωτικαί - Λέσεις 29.
Δηλώσεις συμμετοχῆς μέχρι 5.12.68 ἐπὶ τῇ ἀμέσῳ καταβολῇ τῶν ἐξόδων.

ΧΡΙΣΤΟΥΓΕΝΝΑ - ΠΡΩΤΟΧΡΟΝΙΑ ΕΙΣ ΚΥΠΡΟΝ (Ἀεροπορικῶς)

Δέκα ἀξέχαστες ἡμέρες εἰς τὴν μεγαλόνησον Κύπρον. Ἔξοδα δρχ. 3.200. Εἰς τὴν τιμὴν περιλαμβάνονται: 1) Ἀεροπορικὸν εἰσιτήριον μεταβάσεως - ἐπιστροφῆς. 2) Μεταφορὰ εἰς / ἀπὸ ἀεροδρόμια. 3) Ξενοδοχεῖον 2ας κατηγορίας εἰς δίκλινα δωμάτια μετὰ πρωϊνοῦ. 4) Τὴν ξενάγησιν εἰς τὴν πόλιν τῆς Λευκωσίας. 5) Δύο ἡμερησίας ἐκδρομὰς μὲ πολυτελῆ πούλμαν μετὰ ξεναγοῦ ὡς καὶ μεσημβρινοῦ γεύματος.

Εἰς τὴν τιμὴν δὲν περιλαμβάνονται ἔξοδα διαβατηρίων καὶ φόροι ἀεροδρομίου.

Περισσότερες πληροφορίες: κ. Ἑξαδάκτυλος - Τηλ. 234.266.

ΥΓΕΙΑΣ ΜΕΛΑΘΡΟΝ
ΠΡΟΣΩΠΙΚΟΥ ΕΘΝΙΚΗΣ ΤΡΑΠΕΖΗΣ
ΟΔΟΣ ΘΕΡΕΙΑΝΟΥ 4 & ΚΑΤΣΑΝΤΩΝΗ
(Πάροδος Λεωφόρου Ἀλεξάνδρας ἀριθ. 15)

Τηλ. κέντρον μέσῳ τοῦ ὁποίου ἐπικοινωνεῖται μὲ ὅλους τοὺς ὀρόφους καὶ τὰς ὑπηρεσίας:
643.251 - 641.024 - 641.025 - 641.026
Ὧραι ἐπισκέψεων (καθ' ἑκάστην) **9-1** καὶ **5-9**

1917 - 1967

ΠΕΝΤΗΚΟΝΤΑ ΕΤΗ ΕΙΣ ΤΗΝ ΥΠΗΡΕΣΙΑΝ ΤΟΥ ΕΘΝΟΥΣ ΚΑΙ ΤΗΣ ΤΡΑΠΕΖΗΣ

Η ΣΥΣΤΑΤΙΚΗ ΠΡΑΞΙΣ ΤΗΣ ΙΔΡΥΣΕΩΣ ΤΟΥ ΣΥΛΛΟΓΟΥ

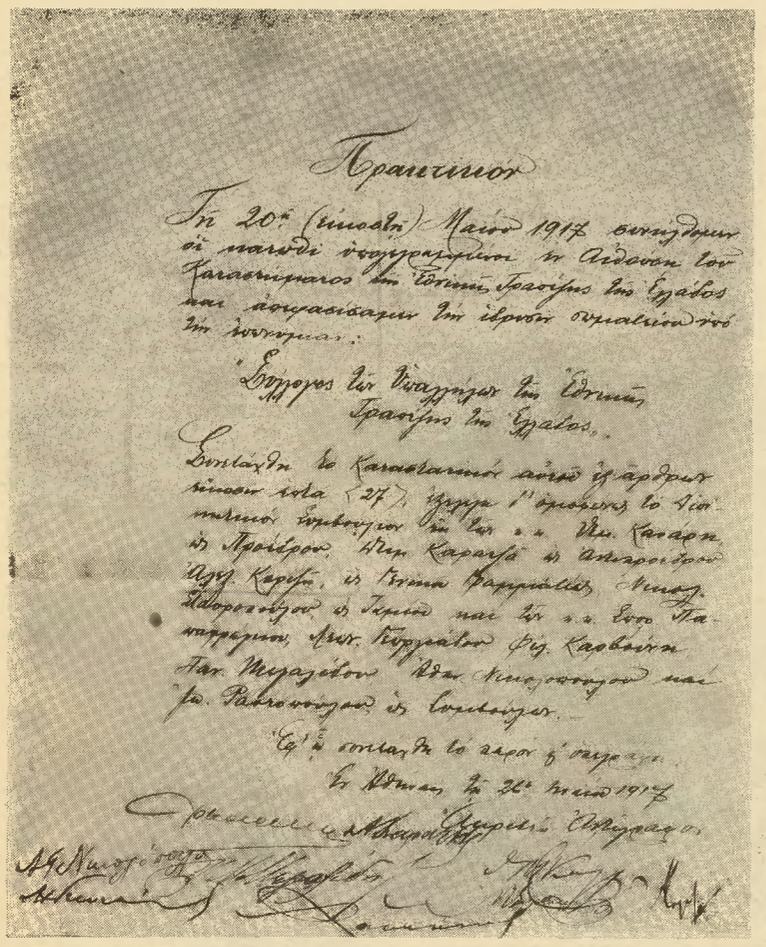

ΠΡΑΚΤΙΚΟΝ

Τῇ 20ῇ (εἰκοστῇ) Μαΐου 1917 συνήλθομεν οἱ κάτωθι ὑπογεγραμμένοι ἐν Αἰθούσῃ τοῦ Καταστήματος τῆς Ἐθνικῆς Τραπέζης τῆς Ἑλλάδος καὶ ἀπεφασίσαμεν τὴν ἵδρυσιν σωματείου ὑπὸ τὴν ἐπωνυμίαν: «Σύλλογος Ὑπαλλήλων τῆς Ἐθνικῆς Τραπέζες τῆς Ἑλλάδος».

Συνετάχθη τὸ Καταστατικὸν αὐτοῦ ἐξ ἄρθρων εἴκοσιν ἑπτὰ (27), ἐξελέγη δὲ ὁμοφώνως τὸ Διοικητικὸν Συμβούλιον ἐκ τῶν κ. κ. Θέμ. Κανάρη, ὡς Προέδρου, Δημ. Καρατζᾶ ὡς Ἀντιπροέδρου, Ἀλεξ. Κοριζῆ, ὡς Γενικοῦ Γραμματέως, Νικολ. Σταυροπούλου, ὡς Ταμίου καὶ τῶν κ. κ. Σπυρ. Παπαφράγκου, Λεων. Γεωργιάδου, Φιλ. Καρβούνη, Παν. Μεγαλ.δου, Ἀθαν. Νικολοπούλου καὶ Ἰω. Ραυτοπούλου, ὡς Συμβούλων.

Ἐφ' ᾧ συνετάχθη τὸ παρὸν καὶ ὑπεγράφη

Ἐν Ἀθήναις τῇ 26ῃ Μαΐου 1917

(Ὑπογραφαί)

Η ΠΡΟΣΚΛΗΣΙΣ ΠΡΩΤΗΣ ΣΥΓΚΛΗΣΕΩΣ ΤΟΥ Δ. Σ.

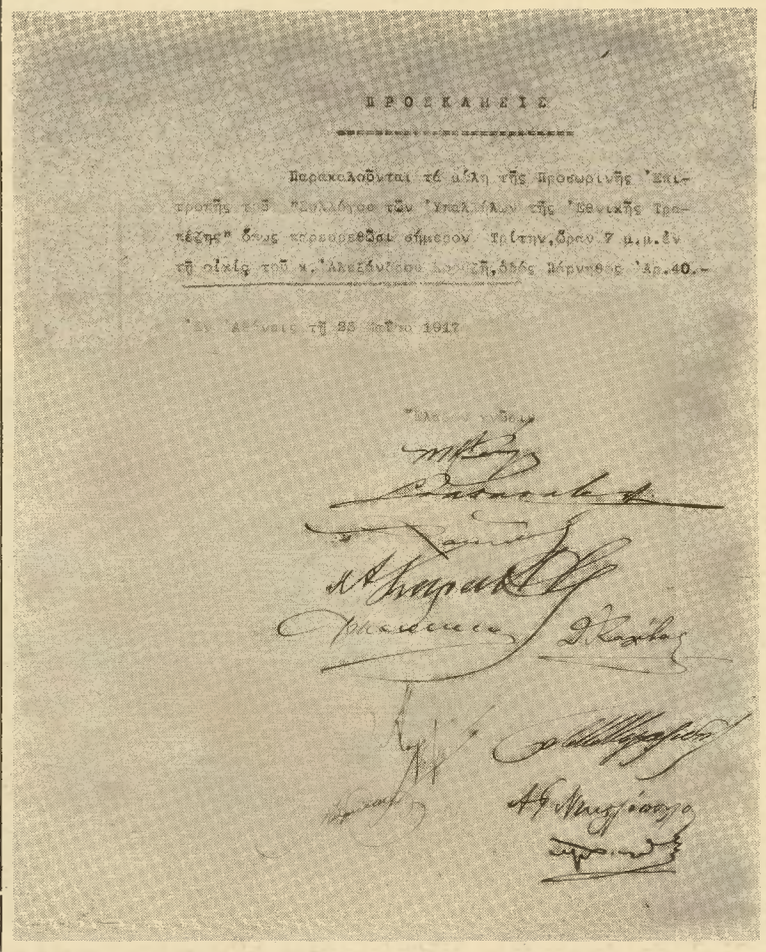

ΠΡΟΣΚΛΗΣΙΣ

Παρακαλοῦνται τὰ μέλη τῆς Προσωρινῆς Ἐπιτροπῆς τοῦ "Συλλόγου τῶν Ὑπαλλήλων τῆς Ἐθνικῆς Τραπέζης" ὅπως συγκροτηθοῦν σήμερον Τρίτην, ὥρᾳ 7 μ.μ. ἐν τῇ οἰκίᾳ τοῦ κ. Ἀλεξάνδρου Κοριζῆ, ὁδὸς Πάρνηθος ἀρ. 40.-

Ἐν Ἀθήναις τῇ 25 Μαΐου 1917

Η ΕΠΕΤΕΙΟΣ ΚΑΙ ΑΙ ΥΠΟΧΡΕΩΣΕΙΣ ΜΑΣ

Τὸ παρελθὸν ἔτος ὁ Σύλλογος τῶν Ὑπαλλήλων τῆς Ἐθνικῆς Τραπέζης τῆς Ἑλλάδος συνεπλήρωσε πεντήκοντα ἐτῶν βίον. Ἥμισυς αἰὼν εἰς τὴν πρώτην γραμὴν τῶν ἀγώνων τοῦ Ἔθνους, τῆς Τραπέζης καὶ τῶν μελῶν του.

Ἡ «Τραπεζιτικὴ», ἐπὶ τῇ προόψει τοῦ ἱστορικοῦ τούτου γεγονότος, εἶχεν ἀποφασίσει την ἔκδοσιν πολυσελίδου φύλλου της διὰ τοῦ ὁποίου θὰ διερευνᾶτο καὶ θὰ ἐτονίζετο ἡ πολλαπλῶς πλουσία δρᾶσις τοῦ σωματείου μας μέ πλήρη ἀναδρομὴν ἀπὸ τοῦ 1917, ἔτους ἱδρύσεως τοῦ Συλλόγου, μέχρι σήμερον, παρέχουσα οὕτω τὴν εὐκαιρίαν εἰς πάντας ὅπως γνωρίσουν τοὺς τίτλους καὶ τὴν ἱστορικὴν βαρύτητα ἑνὸς ἐκ τῶν πρώτων ἐπαγγελματικῶν σωματείων τῆς χώρας μας μὲ ὑγειᾶ καὶ συνεπῆ ἐθνικὴν καὶ κοινωνικὴν ἀντίληψιν τοῦ ρόλου του.

Φυσικὸν, ὅμως, ἦτο ὅπως ἡ πραγματοποίησις ἑνὸς τοιούτου ἔργου ἀποτελέση ὑπόθεσιν καὶ προσπάθειαν ὁμάδος ἀνθρώπων καὶ χρόνου ἱκανοῦ. Ἡ ὁμὰς δὲ αὐτὴ δὲν ἦτο δυνατὸν—βασικῶς—νὰ εἶναι ἄλλη ἀπὸ τὸ Γραφεῖον τοῦ Συλλόγου καὶ χρόνος της ἡ διάρκεια τῆς συλλογικῆς θητείας.

Ἀτυχῶς, ἡ Διοίκησις τῆς Τραπέζης, παρὰ τὸ ἐκ τοῦ ἀπωτάτου παρελθόντος καθιδρυθέντος δικαιώματος ὅπως ἐπανδροῦται τὸ Γραφεῖον τοῦ Συλλόγου δι' ἀποσπάσεως παρ' αὐτῷ ἀριθμοῦ μελῶν ἐκ τοῦ ἑκάστοτε Δ. Συμβουλίου πρὸς διεκπεραίωσιν τῆς συλλογικῆς ἐργασίας, δὲν ἐπραγματοποίησεν τὰς αἰτηθείσας ἀποσπάσεις καὶ τοῦτο παρὰ τὰς ἀπὸ τὴν ἀρχὴν τῆς θητείας τοῦ παρόντος Δ. Συμβουλίου γενομένας ἀναφορος, παραστάσεις καὶ ὑπομνήσεις. Ἀκόμη καὶ προσφάτως ὑπεβλήθη εἰς τὸν κ. Διοικητὴν ἐκτεταμένον ὑπόμνημα ὑπὸ ἡμερομηνίαν 2 Ἰου ἰου 1968 μὲ τὴν παράκλησιν τῆς πραγματοποιήσεως τῶν ἀποσπάσεων ἔστω καὶ διὰ τὸ ἐλάχιστον ἐναπομένον χρονικὸν διάστημα τῆς θητείας τοῦ Συμβουλίου.

Ἡ σιωπὴ ἦτο ἡ μὴ ἀναμενομένη ἀπάντησις.

Ἀποτέλεσμα ὅλων αὐτῶν, μεταξὺ ἄλλων ὀδυνηρῶν διὰ τὴν εὔρυθμον λειτουργίαν τοῦ συλλογικοῦ ὀργάνου, ὑπῆρξεν καὶ ἡ ἀδυναμία συγκεντρώσεως τῆς ὕλης πρὸς πραγματοποίησιν της προγραμματισθείσης ἐκδόσεως. Φλέγοντα προβλήματα τῆς τρεχούσης συλλογικῆς ζωῆς ἀπερρόφησαν, ὡς ἦτο φυσικὸν, τὴν δραστηριότητα τῶν ἀπομενουσῶν δυνάμεων τοῦ Γραφείου.

Βεβαίως ἡ μὴ πανηγυρικὴ ἔκδοσις τῆς «Τραπεζιτικῆς» οὔτε τὴν πεντηκονταετίαν, οὔτε τὴν βαρύτητα τοῦ γεγονότος, οὔτε τὸ κῦρος τοῦ σωματείου μας μειώνει.

Ἔστω λοιπὸν ἡ λιτὴ τούτη ἐμφάνισις ὡς συμβολικὴ ὑποδήλωσις τοῦ ἔργου τὸ ὁποῖον ἠθέλαμεν νὰ προσφέρωμεν καὶ λόγοι ξένοι πρὸς τὴν θέλησίν μας δὲν μᾶς τὸ ἐπέτρεψαν.

«Η ΤΡΑΠΕΖΙΤΙΚΗ»

Η 28η ΟΚΤΩΒΡΙΟΥ 1940 ΚΑΙ Ο ΣΥΛΛΟΓΟΣ ΤΩΝ ΥΠΑΛΛΗΛΩΝ ΤΗΣ ΕΘΝΙΚΗΣ ΤΡΑΠΕΖΗΣ

. . . . . .

» Ὁ Σύλλογος τώρα τῶν Ὑπαλλήλων τῆς Ἐθνικῆς » Τραπέζης, ἡ ζωντανὴ αὐτὴ Ὀργάνωσις, ποὺ περικλείει » τόσην δυναμικότητα καὶ ποὺ ἔχει ἐπιβληθῆ εἰς τὴν ἐκτί- » μησιν τῆς κοινῆς γνώμης, εἰς ἐνέργειαν. Ἡ Διοικητική » της Ἐπιτροπὴ εἶναι ἀπορροφημένη τώρα ἀπὸ ἕνα μόνο » ζήτημα: Πῶς θὰ συμβάλουν οἱ Ὑπάλληλοι τῆς Ἐθνικῆς » Τραπέζης εἰς τὴν γενικὴν προσπάθειαν.

» Καὶ πράγματι ὁ Σύλλογος ὀργανώνει τὰς εἰσφορὰς » τῶν μελῶν του. Πρὸ τῆς κηρύξεως τοῦ πολέμου εἰσφορὰ » ἐκ δραχμῶν 250.000 διὰ τὴν ἀντικατάστασιν τῆς τορπιλ » λισθείσης «Ἕλλης». Μετὰ τὴν κήρυξιν τοῦ πολέμου, ἤδη » ἀπὸ τὰς πρώτας ἡμέρας, Γενικὴ Συνέλευσις τῶν μελῶν » τοῦ Συλλόγου ἐντὸς τῆς Τραπέζης διὰ νὰ ἀποφασίσῃ τὴν » συμβολὴν των εἰς τὸν Πανελλήνιον Ἔρανον Κοινωνικῆς » Προνοίας. Μὲ ὀλίγα λόγια καὶ πολλὴν συγκίνησιν ὁ Πρό- » εδρος τῆς Διοικητικῆς Ἐπιτροπῆς τοῦ Συλλόγου θέτει τὸ » ζήτημα εἰς μίαν ἐνθουσιώδη ὁμήγυριν. Μάλιστα, μάλιστα, » ὅλοι σύμφωνοι. Τὰ μέλη τοῦ Συλλόγου προσφέρουν ἐκ » τῶν ἀποδοχῶν των Δρχ. 1.000.000 καὶ ἀποφασίζουν νὰ » δώσῃ ὁ Σύλλογος ἐκ τῆς περιουσίας του Δρχ. 500.000

» Ἀλλὰ χρειάζονται καὶ μάλλινα διὰ τοὺς στρατιώτας » μας. Μιὰ θερμὴ πατριωτικὴ ἔκκλησις τοῦ Προέδρου τῆς » Διοικητικῆς Ἐπιτροπῆς τοῦ Συλλόγου πρὸς τὰ μέλη ἀρκεῖ. » Ὀργανώνεται ἀμέσως ἔρανος μεταξὺ τῶν ὑπηρετούντων » εἰς τὸ Κεντρικὸν Κατάστημα καὶ τὰ Καταστήματα Ἀθηνῶν » καὶ Πειραιῶς, διὰ νὰ ἀγορασθῇ μαλλί. Ὁ ἔρανος εἰς ὀλίγας » ὥρας ἔχει κι' ὅλας τελειώσει. Συγκεντροῦται ποσὸν » Δρχ. 76.248.

» Πρέπει νὰ πλεχθῇ τώρα τὸ μαλλί. Ἡ Διοικητικὴ Ἐπι- » τροπὴ τοῦ Συλλόγου ὀργανώνει τὴν διανομήν. Ἐπιστρα- » τεύονται συνάδελφοι ἄρρενες καὶ θήλεις. Αἱ συνάδελφοι » τῆς Τραπέζης ἀρχίζουν τὸ πλέξιμο. Οἱ ἄλλοι συνάδελφοι « παίρνουν μαλλὶ γιὰ νὰ πλέξουν εἰς τὸ σπίτι των, οἱ μητέ- » ρες των, οἱ γυναῖκες των, οἱ ἀδελφές των, τὰ κορίτσια των.

(Ἀπόσπασμα ἀπὸ κύριον ἄρθρον τῆς «Τραπεζιτικῆς» μηνὸς Δεκεμβρίου 1940)

Ο ΣΥΛΛΟΓΟΣ ΣΥΜΜΕΤΕΧΕΙ ΕΙΣ ΤΟ ΝΕΟΝ ΛΑΧΕΙΟΦΟΡΟΝ ΔΑΝΕΙΟΝ ΜΕ ΔΡΧ. 100.000

Εἰς τὰς 14 τοῦ παρελθόντος μηνὸς Ὀκτωβρίου εἰς τὰς αἰθούσας συναλλαγῶν τοῦ Κεντρικοῦ Καταστήματος ἐγένετο πανηγυρικὴ ἔναρξις τῶν προεγγραφῶν εἰς τὸ Λαχειοφόρον Δάνειον Οἰκονομικῆς Ἀναπτύξεως 1968. Εἰς τὴν τελετὴν τὴν Ἐθν. Κυβέρνησιν ἐξεπροσώπησεν ὁ Β' Ἀντιπρόεδρος αὐτῆς κ. Δ. Πατίλης.

Τὸν κ. Ἀντιπρόεδρον προσεφώνησεν ὁ Διοικητὴς τῆς Τραπέζης κ. Ἀχ. Κομινός, ἀπήντησεν δὲ ὁ κ. Πατίλης.

Ἐν συνεχείᾳ ἔλαβε τὸν λόγον ὁ Πρόεδρος τοῦ Συλλόγου μας κ. Ἀδ. Ἀθηναῖος ὅστις καὶ ἐδήλωσεν ὅτι ὁ Σύλλογος τῶν ὑπαλλήλων τῆς Ἐθνικῆς Τραπέζης ἐγγράφεται διὰ ποσὸν δρχ. 100.000. Αὕτη ἦτο καὶ ἡ πρώτη γενομένη προεγγραφὴ εἰς τὴν Τράπεζαν.

ΤΟ ΠΡΑΚΤΙΚΟΝ ΤΗΣ ΠΡΩΤΗΣ ΣΥΝΕΔΡΙΑΣΕΩΣ ΤΟΥ Δ. Σ.

ΣΥΝΕΔΡΙΑ Α'

Ἐν Ἀθήναις σήμερον τὴν 23 Μαΐου 1917, ἡμέραν Τρίτην καὶ ὥραν 7 μ.μ. συνῆλθον ἐν τῇ κατοικίᾳ τοῦ κ. Κορυζῆ (ὁδὸς Πάρνηθος ἀριθ. 40) ἡ πρὸς σύνταξιν καὶ ὑποβολὴν τοῦ Καταστατικοῦ τοῦ Συλλόγου τῶν ὑπαλλήλων τῆς Ἐθνικῆς Τραπέζης τῆς Ἑλλάδος προσωρινὴ Ἐπιτροπὴ παρόντων ἐκ τῶν μελῶν αὐτῆς τῶν κ.κ. Θεμ. Κανάρη, Δημ. Καρατζᾶ, Νικ. Σταυροπούλου, Σπυρ. Παπαφράγκου, Α. Νικολοπούλου, Φιλ. Καρβούνη, Λεων. Γεωργιάδου, Παν. Μεγαλίδου, Ἰωάν. Ραυτοπούλου καὶ Ἀλ. Κορυζῆ ἔτι δὲ καὶ τῶν κ. κ. Νικολαΐδη καὶ Ἐπ. Βοΐσλου κληθέντων ὑπὸ τῶν λοιπῶν μελῶν τῆς Ἐπιτροπῆς ὅπως μετέχωσι τῆς συνεδριάσεως καὶ τοῦ Γραμματέως τῆς Ἐπιτροπῆς Παν Κουτσαλέξη.

Ἐν ἀρχῇ ἀποφασίζεται ὁμοφώνως ὅπως ἡ διεύθυνσις τῶν συνεδριάσεων τῆς Ἐπιτροπῆς ἀνατεθῇ εἰς τὸν ἐκ τῶν μελῶν αὐτῆς κ. Θεμ. Κανάρην. Μετὰ τοῦτο λαμβάνει τὸν λόγον ὁ κ. Κανάρης καὶ δηλοῖ ὅτι ἡ πρὸς σύστασιν Σωματείου ἐπιθυμία τῶν ὑπαλλήλων τῆς Τραπέζης εἶναι ὁμολογουμένως ὁμόφωνος καθ' ὅσον τὸ σχετικὸν πρωτόκολλον ἐγένετο ἀμέσως ἀποδεκτὸν ἐκ τοῦ συνόλου σχεδὸν τῶν ὑπαλλήλων τοῦ Κεντρικοῦ Καταστήματος καὶ Ὑποκαταστήματος Πειραιῶς.

Ἐπίσης ὁ κ. Κανάρης καταθέτει ἐπιστολὴν τοῦ κ. Παν. Μεγαλίδου δηλοῦντος ὅτι ἐπειδὴ κωλύεται νὰ προσέλθῃ δίδει ἐκ τῶν προτέρων τὴν συναίνεσίν του διὰ πᾶσαν ληφθησομένην ἀπόφασιν.

Μεθ' ὃ ἄρχεται ἡ συζήτησις ἐπὶ τοῦ θέματος τῆς διατυπώσεως τοῦ Καταστατικοῦ καὶ ἀποφασίζεται, ὅπως ἵνα μὴ χρονίζωσιν αἱ συζητήσεις ἐπὶ ἐπουσιωδῶν θεμάτων, τεθῶσι μόνον πρὸς συζήτησιν τὰ κύρια σημεῖα ἐφ' ὧν νὰ ληφθῶσιν ὁριστικαὶ ἀποφάσεις, νὰ ἀνατεθῇ δὲ εἰς τετραμελῆ ἐπιτροπὴν ἡ ἐπεξεργασία τῶν λεπτομερειῶν τοῦ Καταστατικοῦ.

Μετ' εὐρειαν συζήτησιν διατυποῦνται καὶ μονογράφονται ἐν ἰδιαιτέρῳ φύλλῳ χάρτου αἱ κυριώτεραι διατάξεις ἐφ' ὧν δέον νὰ ἐδράζεται τὸ καταστατικὸν ὡς ἕπεται:

ΣΚΟΠΟΣ

Συνιστᾶται Σωματεῖον τῶν ὑπαλλήλων τῆς Ἐθνικῆς Τραπέζης τῆς Ἑλλάδος, σκοπὸς τοῦ ὁποίου ἔσται 1) ἡ διαχείρισις παντὸς θέματος ἀφορῶντος τοὺς ὑπαλλήλους τῆς Τραπέζης, 2) ἡ διὰ καταρτίσεως βιβλιοθήκης διαλέξεων καὶ παντὸς ἄλλου μέσου παροχὴ πνευματικῆς ἀναψυχῆς καὶ 3) ἡ δι' ἐντευκτηρίων στενωτέρα ἐπικοινωνία τῶν μελῶν.

ΟΝΟΜΑΣΙΑ

Ἡ ἐπωνυμία ἔσται «Σύλλογος τῶν Ὑπαλλήλων τῆς Ἐθνικῆς Τραπέζης τῆς Ἑλλάδος».

ΜΕΛΗ

Μέλη τοῦ Συλλόγου ἔσονται πάντες οἱ ὑπάλληλοι τῆς Ἐθνικῆς Τραπέζης ἐπὶ δηλώσει τῆς περὶ τούτου προθέσεως αὐτῶν ἔχουσι δὲ δικαίωμα ψήφου αὐτοπροσώπως παριστάμενοι μόνοι.

ΔΙΟΙΚΗΣΙΣ

Ὁ Σύλλογος διοικεῖται ὑπὸ ἐπιτροπῆς ἐννεαμελοῦς ἐξ ἧς ἐκλέγεται εἷς Πρόεδρος, δύο ἀντιπρόεδροι, εἷς Γενικὸς Γραμματεὺς καὶ εἷς Ταμίας.

Ἡ πρώτη Διοικητικὴ Ἐπιτροπὴ θέλει ὁρισθῆ ὑπ' αὐτοῦ τοῦ Καταστατικοῦ καὶ ἡ διάρκεια αὐτῆς ἔσεται διετής, θέλει δὲ ἀποτελεσθῆ ἐκ τῶν προσώπων ἅτινα ὁμοφώνως ὑπεδείχθησαν δυνάμει τοῦ ὑπογεγραμμένου παρὰ πάντων τῶν ὑπαλλήλων πρωτοκόλλου διὰ τὴν σύνταξιν τοῦ Καταστατικοῦ καὶ λοιπὰς ἐνεργείας.

Διὰ πάσας τὰς λοιπὰς λεπτομερείας καὶ τὴν σύνταξιν τοῦ Καταστατικοῦ ἐξουσιοδοτεῖται Ἐπιτροπὴ ἀποτελουμένη ἐκ τῶν κ.κ. Καρβούνη, Σταυροπούλου, Παπαφράγκου καὶ Κορυζῆ.

Μεθ' ὃ ἀνατίθεται εἰς τὴν ὡς ἄνω Ἐπιτροπὴν ὅπως ἐπὶ τῇ βάσει τῶν εἰλημμένων ἀποφάσεων ἐπεξεργασθῇ ἐν ταῖς λεπτομερείαις τὸ Καταστατικὸν καὶ ὑποβάλῃ τοῦτο εἰς προσεχῆ συνεδρίαν.

Μεθ' ὃ λύεται ἡ συνεδρίασις.

ΤΑ ΜΕΛΗ ΤΗΣ ΠΡΟΣΩΡΙΝΗΣ ΕΠΙΤΡΟΠΗΣ

Θεμ. Κανάρης, Δημ. Καρατζᾶς, Νικ. Σταυρόπουλος, Σπ. Παπαφράγκου, Α. Νικολόπουλος, Φιλ. Καρβούνης, Λ. Γεωργιάδης, Ι. Ραυτόπουλος, Ἀλ. Κορυζῆς.

Ο ΔΙΟΙΚΗΤΗΣ ΤΗΣ ΕΘΝΙΚΗΣ ΤΡΑΠΕΖΗΣ ΙΩΑΝΝΗΣ ΔΡΟΣΟΠΟΥΛΟΣ ΟΜΙΛΕΙ, ΕΠΙ ΤΗ ΕΚΔΟΣΕΙ ΤΟΥ ΠΡΩΤΟΥ ΦΥΛΛΟΥ ΤΗΣ "ΤΡΑΠΕΖΙΤΙΚΗΣ,, ΔΙΑ ΤΟΝ ΣΥΛΛΟΓΟΝ

(Τὸν Ὀκτώβριον τοῦ 1934, ὁ Σύλλογος τῶν Ὑπαλλήλων τῆς Ἐθνικῆς Τραπέζης ἐκδίδει ἰδικόν του δημοσιογραφικὸν ὄργανον, τὴν «Τραπεζιτική». Εἰς τὸ πρῶτον της φύλλον φιλοξενεῖται χαιρετισμὸς τοῦ ἱστορικοῦ Διοικητοῦ τῆς Τραπέζης Ἰωάννου Δροσοπούλου. Τὸ κείμενον παρουσιάζει ὅλως ἰδιαίτερον ἐνδιαφέρον διότι ἀποδεικνύει ὅτι ἡ ἐξέχουσα ἐκείνη φυσιογνωμία, ὡς ἦτο ὁ Ἰωάννης Δροσόπουλος, ὁ ἀδέκαστος καὶ ἐμπνευσμένος ἡγέτης τῆς Ἐθνικῆς Τραπέζης ἀντελαμβάνετο τὸν Σύλλογον καὶ τὸν προορισμόν του εἰς τὴν ὀρθὴν ἐκείνην θέσιν εἰς τὴν ὁποίαν καὶ σήμερον οὗτος ἵσταται, πέραν δηλαδὴ τοῦ συνήθους ἐπαγγελματικοῦ σωματείου, εἰς τὴν τοιαύτην τοῦ εἰλικρινοῦς καὶ πολιτίμου παραστάτου τοῦ Ἱδρύματος εἰς κάθε ὑναμικὴν καὶ ἐθνικὴν αὐτοῦ δραστηριότητα. Ἀλλὰ καὶ ὅτι αἱ σχέσεις Διοικήσεως καὶ Συλλόγου εὑρίσκοντο εἰς ὑψηλὴν στάθμην ἀλληλοκατανοήσεως. Ἦτο δὲ ἔκφρασις ὑπερηφανείας διὰ τὴν Διοίκησιν τὸ γεγονὸς ὅτι προήρχετο ἐκ τῶν σπλάχνων τοῦ προσωπικοῦ).

» Μὲ ἐξαιρετικὴν χαρὰν πληροφοροῦμαι τὴν ἀπόφασιν » τοῦ Συλλόγου περὶ ἐκδόσεως τῆς «Τραπεζιτικῆς» ὡς εἰδι- » κοῦ ὀργάνου διὰ τὴν ἐπιδίωξιν τῶν γενικωτέρων σκο- » πῶν του.

» Τὸ γεγονός, ὅτι ὁ Σύλλογος τῶν Ὑπαλλήλων τῆς » Ἐθνικῆς Τραπέζης ἠνδρώθη μέχρι τοῦ νὰ δημιουργῇ ἴδιον » δημοσιογραφικὸν ὄργανον διὰ τὴν ὁλοκλήρωσιν τῆς ἀπο- » στολῆς του εἶναι βεβαίως ἀπὸ πάσης ἀπόψεως εὐχάριστον, » ἡ δὲ Διοίκησις τῆς Τραπέζης, ἐκ τῶν σπλάχνων τοῦ » προσωπικοῦ καὶ αὐτὴ προερχομένη, συμμερίζεται ἐξ ὁλο- » κλήρου τὴν ἐπὶ τούτῳ ὑπερηφάνειαν αὐτοῦ καὶ χαίρει » τοσούτῳ μᾶλλον, ὅσῳ ὁ περὶ οὗ πρόκειται Σύλλογος διὰ » τῆς ὑλης μέχρι τοῦδε πολιτείας του ἀπέδειξεν, ὅτι τὴν » ἀποστολήν του δὲν ἀντιλαμβάνεται μόνον ὡς ἀποστολὴν » συνήθους ἐπαγγελματικοῦ σωματείου, ἀλλὰ καὶ ὡς τοι- » αύτην εἰλικρινοῦς καὶ πολυτίμου παραστάτου τοῦ Ἱδρύ- » ματος ἐν τῇ ἐπιδιώξει τῶν γενικωτέρων κοινωφελῶν ἢ » ἐθνικῶν σκοπῶν αὐτοῦ.

» Ἐφ ὅσον τοιαύτην περὶ τῆς ἀποστολῆς τοῦ Συλλόγου » ἔχουσιν ἀντίληψιν οἱ ἑκάστοτε διοικοῦντες αὐτόν, ἡ Διοί- » κησις τῆς Τραπέζης εἶναι φυσικὸν νὰ περιβάλλῃ μὲ στορ-

Συνέχεια εἰς τὴν σελίδα 4

ΞΕΝΑΙ ΔΗΜΟΣΙΕΥΣΕΙΣ

ΧΡΙΣΤΙΑΝΙΚΗ ΑΔΕΛΦΟΤΗΣ ΤΩΝ ΝΕΩΝ ΑΘΗΝΩΝ

ΑΚΑΔΗΜΙΑΣ & ΟΜΗΡΟΥ 28 — ΤΗΛ. 614.943

'Αριθ. Πρωτ. 10150

Πρὸς τὸν

Πρόεδρον τοῦ Συλλόγου τῶν 'Υπαλλήλων τῆς 'Εθνικῆς Τραπέζης 'Ελλάδος

Αἰόλου 86

'Ενταῦθα

Κύριε Πρόεδρε,

'Έχομεν τὴν τιμὴν νὰ γνωρίσωμεν ὑμῖν ὅτι ἐντὸς τῶν πλαισίων τοῦ ὑπὲρ τῆς νεολαίας εὐεργετικοῦ ἔργου τῆς 'Αδελφότητος λειτουργεῖ ἀπὸ ἐτῶν εἰς τὸ ἐπὶ τῶν ὁδῶν 'Ακαδημίας καὶ 'Ομήρου 28, ἰδιόκτητον μέγαρον τῆς Χ.Α.Ν. 'Εκπαιδευτικὸν Τμῆμα διὰ νέους καὶ νέας, σπουδαστὰς καὶ ἐργαζομένους. Εἰς τὸ Τμῆμα τοῦτο τῆς 'Αδελφότητος λειτουργεῖ ἀρτίως ὡργανωμένον Φροντιστήριον Ξένων Γλωσσῶν ('Αγγλικῆς, Γερμανικῆς, Γαλλικῆς), Τμήματα Στενοδακτυλογραφίας ('Ελληνικῆς καὶ 'Αγγλικῆς), Λογιστικῆς, Φροντιστήριον εἰσαγωγικῶν ἐξετάσεων 'Ανωτέρας καὶ 'Ανωτάτης 'Εκπαιδεύσεως, Σχολὴ Λογιστῶν ἀποσκοποῦσα εἰς τὴν κατάρτισιν Λογιστῶν ἐπιχειρήσεων μὲ πλήρη γνῶσιν τῶν μεθόδων καὶ τῶν κανόνων τῆς λειτουργίας ἑνὸς συγχρόνου Λογιστηρίου, ὡς καὶ Τμῆμα Μελετῶν εἰς τὴν Διοικητικὴν τῶν 'Επιχειρήσεων.

'Η προσπάθεια τῆς Χ.Α.Ν., ἥτις ὡς γνωστὸν πρώτη εἰσήγαγεν ἐν 'Ελλάδι τὸν θεσμὸν τῶν Σχολῶν ξένων γλωσσῶν, ὅστις ἀποδεικνύεται εὐεργετικὸς διὰ τὴν 'Ελληνικὴν Νεότητα, εἶναι ὅπως, διὰ τῆς δημιουργίας πλήρως ὡργανωμένου 'Εκπαιδευτικοῦ Τμήματος, μὲ ἄριστον διδακτικὸν προσωπικόν, ἐγκατεστημένον εἰς ἄνετον καὶ πολιτισμένον περιβάλλον, μακρὰν δὲ πάσης ἐμποροκῆς σκέψεως, συντελέσῃ εἰς τὴν ἐξύψωσιν τοῦ πνευματικοῦ ἐπιπέδου τῆς 'Ελληνικῆς Νεολαίας, καὶ εἰς τὴν ταυτόχρονον μετάδοσιν εἰς αὐτὴν τῶν κοινωνικῶν καὶ ἠθικῶν ἀξιῶν, ἀπαραιτήτων εἰς τὴν σημερινὴν ἰδίᾳ θορυβημένην ἐποχήν μας.

Τὸ Δ. Συμβούλιον ἀπεφάσισεν ὅπως δεχθῇ μέλη ὠργανωμένων Συλλόγων, 'Ομάδων, ὡς καὶ τὰ τέκνα τούτων, εἰς τὰς Σχολὰς τῆς 'Αδελφότητος, παρέχον εἰς ταῦτα τὴν ἐπὶ πλέον τῶν χαμηλῶν διδάκτρων σημαντικὴν ἔκπτωσιν 20% ἐπ' αὐτῶν, μὲ τὴν πεποίθησιν ὅτι τοιουτοτρόπως θέλει συμβάλει σημαντικῶς εἰς τὴν συμπληρωματικὴν ἐκπαίδευσιν τούτων.

Θὰ εἴμεθα εὐτυχεῖς ἐὰν ἠθέλατε μᾶς ἐμπιστευθῇ εἰς τὸν ἐκπαιδευτικὸν τοῦτον τομέα, μέλη τοῦ Συλλόγου τῶν 'Υπαλλήλων τῆς 'Εθνικῆς Τραπέζης τῆς 'Ελλάδος ὡς καὶ τὰ τέκνα τούτων, τὰ ὁποῖα δύνανται ἐπιπροσθέτως νὰ παρακολουθοῦν τὰς μορφωτικάς, ψυχαγωγικὰς καὶ λοιπὰς ἐκδηλώσεις τῶν διαφόρων Τμημάτων τῆς Χ.Α.Ν., ἄνευ ἐπιβαρύνσεων, ἐγγραφόμενα μέλη αὐτῆς.

Πρὸς τοῦτοις παρακαλοῦμεν ὅπως εὐαρεστούμενος κοινοποιήσητε τὴν ἀπόφασιν ταύτην τῆς Χ.Α.Ν. εἰς τὰ μέλη τοῦ ὑμετέρου Συλλόγου καὶ γνωρίσητε ἡμῖν ἐν καιρῷ τὰς ὑφ' ὑμῶν ληφθησομένας ἀποφάσεις διὰ τὴν ἐνδεχομένην συνεργασίαν.

Συνημμένης διαβιβάζομεν ὑμῖν κατάλογον διδάκτρων τῶν διαφόρων Τμημάτων τοῦ Φροντιστηρίου τῆς 'Αδελφότητος, θὰ εἶναι δὲ πάντοτε εἰς τὴν διάθεσίν σας ἡ ἁρμοδία 'Υπηρεσία τῆς Χ.Α.Ν. διὰ πᾶσαν σχετικὴν πληροφορίαν.

'Εν 'Αθήναις τῇ 14 Σεπτεμβρίου 1968

Μετὰ πάσης τιμῆς

'Ο 'Αντιπρόεδρος

ΘΡ. ΚΑΒΒΑΔΙΑΣ

'Ο Γεν. Γραμματεὺς

ΑΛΕΞ. ΣΑΡΑΤΣΟΓΛΟΥΣ

ΦΡΟΝΤΙΣΤΗΡΙΟΝ Χ. Α. Ν.

ΑΚΑΔΗΜΙΑΣ ΚΑΙ ΟΜΗΡΟΥ 28

ΤΗΛ. 614.944 - 626.970

ΣΧΟΛΙΚΟΝ ΕΤΟΣ 1968 - 69

ΤΜΗΜΑΤΑ	ΜΗΝΙΑΙΑ ΔΙΔΑΚΤΡΑ	ΕΓΓΡΑΦΗ (ἐφ' ἅπ ξ)
ΑΓΓΛΙΚΩΝ		
'Απλὰ τμήματα (Πρακτικὰ)		
Α' τάξις	(3 ὥρ. ἑβδομαδιαίως) Δρχ. 110.—	Δρχ. 60.—
Β' »	(3 ὥρ. ») » 110.—	» 60.—
Γ' »	(3 ὥρ. ») » 130.—	» 60.—
Δ' »	(3 ὥρ. ») » 130.—	» 60.—
'Εντατικὰ Τμήματα ('Ακαδημαϊκὰ)		
Α' τάξις	(6 ὥρ. ἑβδομαδιαίως) Δρχ. 180.—	Δρχ. 60.—
Β' »	(6 ὥρ. ») » 180.—	» 60.—
Γ' »	(6 ὥρ. ») » 200.—	» 60.—
Δ' »	(6 ὥρ. ») » 200.—	» 60.—
Ε' »	(6 ὥρ. ») » 220.—	» 60.—
L.C. »	(6 ὥρ. ») » 250.—	» 60.—
JUNIOR Γ'	(6 ὥρ. ») » 250.—	» 60.—
SENIOR Γ'	(6 ὥρ. ») » 250.—	» 60.—
ΓΕΡΜΑΝΙΚΩΝ		
Α' τάξις	(3 ὥρ. ») » 120.—	» 60.—
Β' »	(3 ὥρ. ») » 130.—	» 60.—
Γ' »	(3 ὥρ. ») » 140.—	» 60.—
ΓΑΛΛΙΚΩΝ		
Α' τάξις	(3 ὥρ. ») » 120.—	» 60.—
Β' »	(3 ὥρ. ») » 130.—	» 60.—
Γ' »	(3 ὥρ. ») » 140.—	» 60.—
ΣΤΕΝΟΓΡΑΦΙΑΣ		
α) 'Ελληνικῆς	(3 ὥρ. ἑβδομαδιαίως) » 120.—	» 60.—
β) 'Αγγλικῆς	(3 ὥρ. ») » 120.—	» 60.—
ΔΑΚΤΥΛΟΓΡΑΦΙΑΣ		
α) 'Ελληνικῆς	(3 ὥρ. ἑβδομαδιαίως) » 120.—	» 60.—
β) 'Αγγλικῆς	(3 ὥρ. ») » 120.—	» 60.—
ΛΟΓΙΣΤΙΚΩΝ		
	(4 1/2 ὥρ. ἑβδομαδ.) » 160.—	» 60.—
ΣΤΕΝΟΔΑΚΤΥΛΟΓΡΑΦΙΑΣ		
('Ελληνικῆς)	(15 ὥρ. ἑβδομαδ.) » 370.—	» 60.—
ΜΟΝΟΤΑΞΙΟΥ ΛΟΓΙΣΤΩΝ		
	(24 ὥρ. ἑβδομαδ.) » 400.—	» 60.—
ΦΡΟΝΤΙΣΤΗΡΙΑ ΑΝΩΤΑΤΗΣ ΕΚΠΑΙΔΕΥΣΕΩΣ		
	(15 ὥρ. ἑβδομαδ.) » 450.—	» 60.—
ΤΜΗΜΑ ΜΕΛΕΤΩΝ ΕΙΣ ΤΗΝ ΔΙΟΙΚΗΣΙΝ ΤΩΝ ΕΠΙΧΕΙΡΗΣΕΩΝ		
	(6 ὥρ. ἑβδομαδ.) » 1000.— δι' ὅλον τὸν κύκλον σπουδῶν	» 60.—

ΣΗΜΕΙΩΣΙΣ: Οἱ σπουδασταὶ οἱ παρακολουθοῦντες δύο ἢ περισσότερα μαθήματα, ὡς καὶ τὰ ἀδέλφια τὰ ἐγγραφόμενα συχρόνως εἰς τὰς Σχολὰς τῆς Χ.Α.Ν., λαμβάνουν ἔκπτωσιν 10% ἐπὶ τῶν διδάκτρων.

Η ΑΠΟΤΑΜΙΕΥΣΙΣ ΩΣ ΚΙΝΗΤΡΟΝ ΕΥΗΜΕΡΙΑΣ ΚΑΙ ΠΟΛΙΤΙΣΜΟΥ

(Τὴν 31ην 'Οκτωβρίου ἔλαβε χώραν εἰς τὴν μεγάλην αἴθουσαν συναλλαγῶν τοῦ Κεντρικοῦ Καταστήματος τῆς 'Εθνικῆς Τραπέζης ὁ ἑορτασμὸς τῆς διεθνοῦς ἡμέρας ἀποταμιεύσεως. Παρουσία ἐκπροσώπων τῆς 'Εθν. Κυβερνήσως, τῆς 'Εκκλησίας καὶ ἀντιπροσωπειῶν ἐκ μαθητῶν διαφόρων Γυμνασίων τῶν 'Αθηνῶν εἰς τοὺς ὁποίους ἐπεδόθησαν ἰδιοχείρως ὑπὸ τοῦ Διοικητοῦ τῆς Τραπέζης 166 Βιβλιάρια νεοανοιγέντων λογαριασμῶν Ταμιευτηρίου μὲ συμβολικὰ ποσὰ καταθέσεων.

Κατὰ τὴν διάρκειαν τῆς ἑορτῆς ὁ κ. 'Ι Περαντώνης, Προϊστάμενος τοῦ Τμήματος 'Εκπαιδεύσεως Προσωπικοῦ, ἐξεφώνησε τὸν ἀκόλουθον λόγον:)

'Ολόκληρος ὁ πολιτισμένος κόσμος, μὲ διαφόρους ἑορταστικὰς ἐκδηλώσεις, ἑορτάζει σήμερον τὴν ἀποταμίευσιν ὡς ἀρετὴν τοῦ ἀνθρώπου.

'Η ἑορτὴ αὐτὴ δὲν εἶναι πανηγυρικὴ ἐκδήλωσις ἑνὸς θρησκεύματος, κατὰ τὴν ὁποίαν ἑορτάζονται θρησκευτικὰ γεγονότα, οὔτε εἶναι ἑορτὴ ἑνὸς ἔθνους, κατὰ τὴν ὁποίαν γεραίρονται ἐθνικὰ τρόπαια, ἀλλ' εἶναι πανανθρώπινος πανηγυρισμὸς τῆς, διὰ μέσου τῶν αἰώνων, ἐπιβιώσεως τοῦ ἀνθρωπίνου γένους, ὑπὸ τὸ βλέμμα τοῦ Θεοῦ.

Πανηγυρίζομεν, ἐπομένως, σήμερον τὴν νίκην τοῦ ἀνθρώπου ἐναντίον τῶν στοιχείων τῆς φύσεως καὶ τὴν ἀνάτασιν τοῦ πνεύματός του πρὸς τὸν χῶρον τοῦ πολιτισμοῦ.

'Ο ἀσθενὴς εἰς σωματικὰς δυνάμεις ἄνθρωπος, κατὰ τὴν πρωτόγονον ἐμφάνισίν του ἐπὶ τῆς γῆς, εἰς τὰ βάθη τῶν χιλιετηρίδων, ἦτο ἠναγκασμένος νὰ περιπλανᾶται συνεχῶς διὰ νὰ καλύπτῃ τὰς βιοτικάς του ἀνάγκας. 'Ανερριχᾶτο ἐπὶ τῶν δένδρων, κατὰ τὴν περίοδον τοῦ θέρους, διὰ νὰ συλλέξῃ καρποὺς καὶ ἀπεσύρετο κατὰ τὸν χειμῶνα διὰ νὰ προφυλαχθῇ εἰς τὰ σπήλαια, ὅπου εἶχεν ἀποταμιεύσει ξύλα πρὸς θέρμανσιν καὶ θηράματα καὶ ἄλλας τροφὰς διὰ τὴν συντήρησίν του.

Παρὰ τὸν ἀγῶνα, ὅμως, τοῦτον καὶ τὴν θεόπνευστον αὐτὴν προνοητικότητα πρὸς ἀποταμίευσιν ἀγαθῶν, ἡ ζωὴ τοῦ ἀνθρώπου καὶ ἡ ἐπιβίωσίς του ἐξηρτῶντο πάντοτε ἀπὸ τὴν περιπλάνησιν καὶ ἀπὸ τὴν τύχην.

Διὰ τοῦτο, κατὰ τὴν πορείαν τῆς ἐξελίξεώς του, συνέλαβεν ὁ ἄνθρωπος τὴν ἰδέαν τῆς ἐξημερώσεως τῶν ἀγρίων ζώων καὶ τῆς καλλιεργείας τῶν ἀγρῶν.

Μὲ τὸν τρόπον αὐτὸν ἐσταθεροποιήθησαν εἰς μόνιμα ἀγαθά, ὑπὸ ἀποταμιευσίμων μορφήν, τὰ γεννήματα τῶν ἐξημερωμένων ζώων καὶ τὰ γεννήματα τῆς γῆς, τὰ ὁποῖα, ἀποταμιευόμενα εἰς τὰ ποῶτα ταμιευτήρια, τὰς ἀποθήκας, ἐξησφάλιζον εἰς τὸν ἄνθρωπον τὸ σήμερον καὶ ἀπήλλασσον αὐτὸν ἀπὸ τὴν ἀγωνίαν διὰ τὸ μέλλον.

'Απὸ τὴν στιγμὴν αὐτὴν ἀνοίγονται οἱ ὁρίζοντες καὶ διανοίγονται αἱ λεωφόροι πρὸς τὴν κοινωνικότητα καὶ τὸν πολιτισμόν.

'Ο ἄνθρωπος ἀνταλλάσσει πλέον τὰ ἀγαθά του μὲ ἄλλα ἀναθά, ὀργανώνει τὴν συλλογικὴν ζωήν του καί, ποὸς ταχυτέραν ἱκανοποίησιν τῶν ἀναγκῶν του, ἐμφανίζει ὁ ἴδιος εἰς τὸ προσκήνιον τοῦ πολιτισμοῦ τὸ χρῆμα. Τὸ χρῆμα τοῦτο, ὡς προϊὸν ἀνθρωπίνης προσπαθείας καὶ φυσικῆς ὕλης, δὲν σπαταλᾶται ἀλόγιστα, ἀλλὰ οἰκονομεῖται, συλλέγεται, φυλάσσεται καὶ χρησιμοποιεῖται μὲ σύνεσιν, διὰ νὰ γίνῃ πάντοτε μεγαλυτέρας παραγωγῆς ἀγαθῶν.

"Οπως ὁ γεωργὸς φυλάσσει τὸν σπόρον, ὄχι ὡς θησαυρὸν ἀνεκμετάλλευτον, ἀλλὰ διὰ μίαν νέαν σποράν, πρὸς διαιώνισιν τοῦ παραγομένου εἴδους, ἔτσι καὶ ὁ κάτοχος τοῦ χρήματος, οὔτε τὸ σπαταλᾶ, οὔτε τὸ κρύβει ἐγωϊστικά, ἀλλὰ τὸ ἀποταμιεύει,

ΥΠΟ ΙΩΑΝΝΟΥ ΠΕΡΑΝΤΩΝΗ

τὸ χρησιμοποιεῖ καὶ τὸ κυκλοφορεῖ διὰ τὴν συντήρησίν του, τὴν διασφάλισιν τοῦ μέλλοντός του καὶ τὴν βελτίωσιν τῆς οἰκονομικῆς καὶ τῆς πνευματικῆς θέσεώς του.

Μὲ τὴν ἀποταμίευσιν ὁ ἄνθρωπος "λυσε τὰ βασικώτερα προβλήματα τῆς ἐπιβιώσεώς του. 'Η στέγη εἰς τὴν ὁποίαν στεγάζεται ἡ οἰκογένειά μας, ἡ προσωπική μας πνευματικὴ καλλιέργεια καὶ ἡ σπουδὴ τῶν παιδιῶν μας, ἡ πρόβλεψις διὰ τὴν ὑγείαν μας καὶ τὰ γηρατειά μας, ἡ πρόνοια διὰ τὴν ἀποκατάστασιν τῶν θυγατέρων μας, ἡ δημιουργία κεφαλαίων διὰ τὴν ἔναρξιν καὶ τὴν λειτουργίαν τῶν ἐπιχειρήσεών μας, ὅλα αὐτά, ὡς βασικὰ αἰτήματα τῆς ζωῆς, ἔχουν ὡς ἀπαραίτητον προϋπόθεσιν τὴν καλὴν χρῆσιν καὶ τὴν ἀποταμίευσιν τοῦ προϊόντος τῆς προσωπικῆς μας ἐργασίας.

'Εκτός, ὅμως, τοῦ νοήματος τούτου τῆς ἀτομικῆς ἀποταμιεύσεως καὶ τῆς συμβολῆς αὐτῆς εἰς τὴν κάλυψιν τῶν προσωπικῶν καὶ οἰκογενειακῶν ἀναγκῶν του, κατενόησεν ἐνωρὶς ὁ ἄνθρωπος, ὅτι ὁ ὀρθὸς προορισμὸς τοῦ ἀποταμιευομένου χρήματος εἶναι ἡ ἀνόρθωσις τῆς συλλογικῆς οἰκονομίας του, ἡ ὁποία ἐπιτυγχάνεται μόνον ἐφ' ὅσον τὸ χρῆμα κυκλοφορεῖ πρὸς ὅλους τοὺς τομεῖς τῆς ἀνθρωπίνης δραστηριότητος, ὅπως τὸ αἷμα κυκλοφορεῖ συνεχῶς πρὸς ὅλα τὰ μέλη τοῦ σώματός του.

'Ο ρυθμὸς τῆς συλλογικῆς ζωῆς ἐδίδαξεν εἰς τὸν ἄνθρωπον ὅτι ὁ μόχθος του ὑλοποιεῖται εἰς ἀγαθά, τὰ ὁποῖα ὑπηρετοῦν, ὄχι μόνον τὸ ἀτομικόν του συμφέρον, ἀλλὰ καὶ τὰς ἀνάγκας τῶν ἄλλων ἀνθρώπων. Τὸ περίσσευμα, ἐπομένως, τοῦ χρήματός του ἔπρεπε νὰ τεθῇ εἰς τὴν διάθεσιν τοῦ εὐρυτέρου κοινωνικοῦ συνόλου διὰ νὰ καταστῇ ὠφέλιμον διὰ τὸν ἴδιον καὶ ἐξυπηρετικὸν διὰ τὴν κοινωνίαν.

'Ιδοὺ διατί ὁ ἄνθρωπος ἐμπιστεύεται, ἀπὸ ἀρχαιοτάτων χρόνων, τὴν φύλαξιν καὶ τὴν κυκλοφορίαν τῶν ἀποταμιευμάτων του εἰς τοὺς τραπεζίτας καὶ τὰς Τραπέζας.

Αἱ Τράπεζαι αὗται, ὡς καθιδρύματα κοινωνικά, κατέστησαν, διὰ τῆς συγκεντρώσεως, τῆς διασφαλίσεως καὶ τῆς συνεχοῦς κυκλοφορίας καὶ τῆς ἀξιοποιήσεως τῶν ἀτομικῶν ἀποταμιεύσεων, ὀργανισμοὶ οἱ ὁποῖοι διηυκόλυναν καὶ διηύρυναν τὴν οἰκονομίαν μας ἐπὶ ἐθνικοῦ καὶ διεθνοῦς ἐπιπέδου. 'Η 'Εθνική μας Τράπεζα, εἰς τὴν 'Ελλάδα, ὑπῆρξεν ἡ πρώτη καρδία τῆς οἰκονομικῆς ζωῆς τῆς χώρας μας, ἡ ὁποία συνεκέντρωσε καὶ ἀπεκέντρωσε μὲ ὀρθολογικὴν ἀξιοποίησιν τὴν οἰκονομικὴν πίστιν τοῦ ἑλληνικοῦ λαοῦ, καὶ ἐβοήθησεν ἀποτελεσματικῶς τὸ "Εθνος εἰς ὅλας τὰς κρισίμους στιγμάς του, διότι ἐχάραξεν, ὡς πρωτοπόρος, τὴν ὀρθὴν πορείαν τῆς οἰκονομικῆς μας ἀναπτύξεως.

Τὸ πνεῦμα τῆς ἀποταμιεύσεως, ὡς πρόνοια ἀτομική, λαμβάνει εὐρυτέρας διαστάσεις μετὰ τὴν ἐγκαθίδρυσίν του εἰς τὰς Τραπέζας.

Εἶναι φανερὸν ὅτι μία πέτρα μόνη της δὲν εἶναι δυνατὸν νὰ ἀνεγείρῃ οἰκοδόμημα. Πολλαί, ὅμως, μαζὶ ἀνεγείρουν ναοὺς καὶ οἰκοδομοῦν παλάτια.

Αἱ ἀτομικαὶ ἀποταμιεύσεις συνηνώθησαν, διὰ τῶν Τραπεζῶν, εἰς δημιουργικὴν δύναμιν οἰκονομίας. Τὰ ὀλίγα ἀποταμιεύματα, ἑνὸς ἑκάστου ἀτόμου, παραμένουν ἄχρηστα, ἐφ' ὅσον ἀποθησαυρίζονται μεμονωμένως. Εἰς τὴν Τράπεζαν, ὅμως, καὶ τὸν τόκον ἀποφέρουν, ὡς ἀτομικὸν ὄφελος τοῦ καταθέτου, ἀλλὰ καὶ συναποτελοῦν, συγχρόνως, τὸ ἀπαραίτητον κεφάλαιον διὰ τὴν παροχὴν δανείων πρὸς ἐξυπηρέτησιν τῆς ἀγροτικῆς παραγωγῆς, πρὸς διακίνησιν τοῦ ἐμπορίου, πρὸς λειτουργίαν τῆς βιομηχανίας καὶ πρὸς δημιουργίαν οἱουδήποτε μεγάλου κοινωνικοῦ καὶ ἐθνικοῦ ἔργου.

Τὸ πνεῦμα τῆς ἀποταμιεύσεως, ὡς ἐλατήριον προόδου καὶ πολιτισμοῦ, ἔδωσεν εἰς τὸν ἄνθρωπον τὴν οἰκονομικὴν δύναμιν διὰ νὰ δημιουργήσῃ ὅ,τι ὑψηλὸν κατέχομεν καὶ θαυμάζομεν σήμερον.

Αἱ μεγάλαι αὐταὶ δημιουργίαι δὲν ὑπῆρξαν ἀποτέλεσμα ἔργου μιᾶς στιγμῆς καὶ προσπαθείας ἑνὸς ἀτόμου. Αἱ δημιουργίαι αὐταὶ εἶναι ἀποτέλεσμα συντονισμοῦ τοῦ μόχθου τῆς ἀνθρωπότητος, ἐπὶ πολλὰς χιλιετηρίδας.

'Η σημερινὴ ἐξέλιξις καὶ ἡ εὐημερία τοῦ ἀνθρωπίνου γένους καὶ ἡ ἀνάτασις αὐτοῦ ἐκεῖθεν τοῦ γηΐνου χώρου πρὸς τὸ διάστημα καὶ τὰς οὐρανίους σφαίρας ὀφείλεται εἰς τὴν κυβερνῶσαν πρόνοιαν τοῦ Θεοῦ, ἡ ὁποία ἐνεχάραξεν εἰς τὸ πνεῦμα μας τὴν τάσιν τῆς Προνοίας διὰ τὸ μέλλον.

'Ο ἄνθρωπος, διὰ μέσου τῶν αἰώνων ἀγωνιζόμενος, ἀναπτύσσεται καὶ ἐξελίσσεται καὶ ἐκπολιτίζεται συνεχῶς, διότι καὶ τὴν σοφίαν του διεφύλαξε καὶ ἐκοινοποίησεν αὐτὴν πρὸς τοὺς συνανθρώπους, καὶ τὸν θησαυρὸν τοῦ μόχθου του δὲν ἐσπατάλησε καὶ δὲν ἀπέκρυψεν αὐτὸν εἰς τὴν γῆν, ἀλλὰ διὰ τῆς ἀποταμιεύσεως τὸν ἔθεσεν εἰς τὴν διάθεσιν ὁλοκλήρου τοῦ κοινωνικοῦ συνόλου.

Μαθηταὶ καὶ μαθήτριαι,

Σᾶς ὑποδεχόμεθα σήμερον, ἐπισήμως, καὶ σᾶς ἀπευθύνομεν μήνυμα στοργῆς καὶ ἀνάπης.

Μὴ λησμονεῖτε ὅτι αἱ ἐστίαι τῶν προγόνων μας ἐχρησιμοποιήθησαν ὡς ταμιευτήρια τοῦ ἱεροῦ πυρός.

'Ενθυμηθῆτε ὅτι ἡ κιβωτός, ποὺ συμβολίζει τὴν ἐκκλησίαν μας, δὲν ἦτο τίποτε ἄλλο παρὰ ἕνα ταμιευτήριον ζωῆς διὰ τὴν ἐπιβίωσιν τῆς ζωῆς εἰς τὸν πλανήτην μας.

Γνωρίζετε ὅτι ἡ 'Εκκλησία μας εἶναι ἡ ταμιοῦχος τῆς χάριτος διὰ τὴν ἐπιβίωσίν μας εἰς τὴν αἰωνιότητα.

Εἶναι, ἐπομένως, ἱερὰ ἡ πρᾶξις τῆς ἀποταμιεύσεως.

Σεῖς, μαθηταὶ καὶ μαθήτριαι, ἀποτελεῖτε τὴν ἐλπίδα τοῦ μέλλοντος.

Συνέχεια εἰς τὴν σελίδα 7

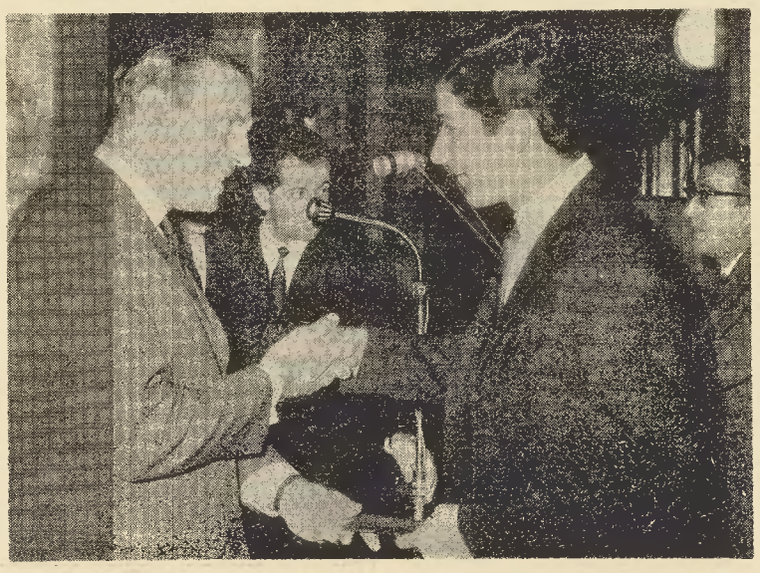

Χαρακτηριστικὸν στιγμιότυπον ἀπὸ τὴν ἑορτὴν τῆς ἀποταμιεύσεως. 'Ο Διοικητὴς τῆς 'Εθνικῆς Τραπέζης κ. 'Αχ. Κομνινὸς παραδίδει εἰς μαθητὴν τὸ βιβλιάριον καταθέσεων νεοανοιγέντος λογαριασμοῦ Ταμιευτηρίου.

Ο ΔΙΟΙΚΗΤΗΣ ΙΩΑΝΝΗΣ ΔΡΟΣΟΠΟΥΛΟΣ ΔΙΑ ΤΟΝ ΣΥΛΛΟΓΟΝ ΕΘΝΙΚΗΣ ΤΡΑΠΕΖΗΣ

Συνέχεια ἐκ τῆς 3ης σελίδος

» γὴν καὶ νὰ ἐνισχύῃ πᾶσαν προσπαθειαν τεινουσαν πρὸς » καλλιτέραν καὶ ἀρτιωτέραν ἐμφάνισιν αὐτοῦ καὶ δὲν εἶναι » βεβαίως ἀνάγκη ν' ἀπαριθμήσω τὴν στιγμὴν ταύτην, διὰ » ποίων θετικῶν πράξεων ἐξεδηλώθη πάντοτε καὶ ἐκδη » λοῦται ἡ στοργὴ αὕτη.

» Οὕτω, καὶ τὴν νέαν ταύτην προοδευτικὴν κίνησιν τοῦ » Συλλόγου, τῆς ἐκδόσεως τῆς «Τραπεζιτικῆς», ἡ Διοίκησις » τῆς Τραπέζης βλέπει μετὰ πολλῆς συμπαθείας, καὶ θέλει » παρακολουθήσει μὲ ἰδιαίτερον ὅλως ἐνδιαφέρον μὲ τὴν » ἐλπίδα — ἢ μᾶλλον τὴν πε οίθησιν — (ἥτις ἀποτελεῖ καὶ » τὴν θερμοτέραν εὐχήν της), ὅτι μὲ τὰς ὑγιεῖς, σώφρονας » καὶ προσδευτικὰς ἀρχάς, ἂς ἡ Διοίκησις τοῦ Συλλογου » ἔταξεν ὡς βάσεις τῆς ἐκδόσεώς του, ταχέως τὸ περιοδικόν » σας τοῦτο θέλει ἀποβῆ, ἐφ' ἑνὸς μὲν διὰ τῆς καταλλήλου » διαφωτίσεως καὶ διαπαιδαγωγήσεως τοῦ προσωπικοῦ, » σοβαρώτατον ὄργανον προαγωγῆς τῶν καλῶς νοουμέ ων » συμφερόντων αυτοῦ ἐν συ δυασμῷ καὶ πρὸς τὰ τοιαῦτα » τοῦ 'Ιδρύματος, μέθ' ὧν εἶναι ἀρρήκτως συνυφασμένα, » ἀφ' ἑτέρου δὲ διὰ τῆς ἀντικειμενικῆς καὶ ἀπὸ περιωπῆς » ἐρεύνης γενικωτέρων ζητημάτων ἐνδιαφερόντων τὸν ὅλον » τραπεζικὸν κλάδον καὶ γενικώτερον τὴν ὅλην ἐθνικὴν » οἰκονομίαν, πολύτιμον μορφωτικὸν ὄργανον καὶ δι' εὐρύ » τερον κύκλον ἀναγνωστῶν.

ΙΩ. ΔΡΟΣΟΠΟΥΛΟΣ

Συνάδελφοι,

"Οσοι ἀπὸ σᾶς τρῶτε ἔξω ἀπὸ τὸ σπίτι σας, εἴτε τὸ μεσημέρι, εἴτε τὸ βράδυ, προτιμᾶτε τὸ ἑστιατόριον τῆς Λέσχης μας.

Εἶναι συμφέρον δικό σας καὶ τοῦ Συλλόγου.

Καὶ ἡ ποιότης καὶ ἡ ποσότης καὶ οἱ τιμὲς τῶν προσφερομένων φαγητῶν δὲν ἔχουν καμμία σχέση μὲ τὰ συνήθη ἑστιατόρια.

'Η τακτικὴ παρουσία σας εἶναι ὁ μόνος τρόπος γιὰ κάθε περαιτέρω βελτίωση τῶν συνθηκῶν λειτουργίας τοῦ Καταστήματος.

Τὸ Διοικητικὸ Συμβούλιο τοῦ Συλλόγου εἶναι ἕτοιμο νὰ ἀκούσῃ κάθε ἐποικοδομητικὴ πρόταση καὶ κάθε λογικὸ παράπονο.

Γι' αὐτὸ ἐξ ἄλλου ἐτοποθέτησε καὶ κουτὶ παραπόνων ἀπ' ὅπου ὅμως θὰ λαμβάνωνται ὑπ' ὄψιν μόνον τὰ ἐνυπόγραφα παράπονα καὶ τὰ προερχόμενα ἀπὸ ἐργαζομένους εἰς τὴν Τράπεζαν καὶ ὄχι ἀπὸ τοὺς ἑστιαζομένους εἰς τὴν Λεσχην ὡς φιλοξενουμένους.

'Επαναλαμβάνουμε καὶ πάλι, προτιμᾶτε τὸ ἑστιατόριό μας. 'Η καλή του ἀπόδοση εἶναι σὲ ἀπόλυτη συνάρτηση μὲ τὴν συμμετοχή σας.

ΕΚ ΤΟΥ ΓΡΑΦΕΙΟΥ ΤΟΥ ΣΥΛΛΟΓΟΥ

ΤΟ ΠΛΗΡΕΣ ΚΕΙΜΕΝΟΝ ΚΩΔΙΚΟΠΟΙΗΣΕΩΣ ΤΗΣ ΚΕΙΜΕΝΗΣ ΠΕΡΙ ΕΠΑΓΓΕΛΜΑΤΙΚΩΝ ΣΩΜΑΤΕΙΩΝ ΝΟΜΟΘΕΣΙΑΣ

Β. Διάταγμα 667/1968 (Φ.Ε.Κ. 237 Τευχ. Α' τῆς 7 - 10 - 68)

Ἔχοντες ὑπ' ὄψει: 1) Τὴν διάταξιν τοῦ ἄρθρου τρίτου παρ. 1 τοῦ ν. δ. 4204)1961 «περὶ κυρώσεως τῆς ὑπ' ἀριθ. 87 Διεθνοῦς Συμβάσεως «περὶ συνδικαλιστικῶν ἐλευθεριῶν καὶ προστασίας τοῦ συνδικαλιστικοῦ δικαιώματος». 2) Τὴν διάταξιν τοῦ ἄρθρου τρίτου παρ. 1 τοῦ ν.δ. 4205)1961 «περὶ κυρώσεως τῆς ὑπ' ἀριθ. 98 Διεθνοῦς Συμβάσεως «περὶ ἐφαρμογῆς τῶν ἀρχῶν τοῦ δικαιώματος ὀργανώσεως καὶ συλλογικῆς διαπραγματεύσεως». 3) Τὴν διάταξιν τοῦ ἄρθρου 13 τοῦ ν.δ. 4361)1964 «περὶ τροποποιήσεως καὶ συμπληρώσεως διατάξεών τινων τῆς περὶ ἐπαγγελματικῶν σωματείων νομοθεσίας» καὶ

4) Τὴν ὑπ' ἀριθ. 473)1968 γνωμοδότησιν τοῦ Συμβουλίου τῆς Ἐπικρατείας, προτάσει τοῦ Ἡμετέρου ἐπὶ τῆς Ἐργασίας Ὑπουργοῦ, ἀπεφασίσαμεν καὶ διατάσσομεν:

Αἱ διατάξεις τῆς κειμένης περὶ ἐπαγγελματικῶν σωματείων νομοθεσίας κωδικοποιοῦνται εἰς ἑνιαῖον κείωενον, ὡς ἑξῆς:

Ἄρθρον 1.

ΕΠΑΓΓΕΛΜΑΤΙΚΑ ΣΩΜΑΤΕΙΑ

(Ν. 281)1914 ἄρθρα 19, 20, 23— Β.Δ. 15)20.5.1920 ἄρθρα 59, 61 παρ. 4. 62 — Ν.Δ. 4204)1961 ἄρθρα 2, 3 — Ν.Δ. 4205)1961 ἄρθρα 1, 2 — Ν.Δ. 4361)1964 ἄρθρον 4).

1. Τὰ ἐπαγγελματικὰ σωματεῖα ἀποκλειστικὸν σκοπὸν ἔχουν τὴν μελέτην, τὴν προστασίαν καὶ τὴν προαγωγὴν τῶν οἰκονομικῶν ἢ ἐπαγγελματικῶν συμφερόντων τῶν μελῶν αὐτῶν, ἀποτελοῦνται δ' ἐκ μελῶν ἐξασκούντων συνήθως τὸ αὐτὸ ἢ συναφὲς ἐπάγγελμα ἀνεξαρτήτως φύλου.

2. Ἀπαγορεύεται νὰ μετέχωσιν εἰς ἓν καὶ τὸ αὐτὸ ἐπαγγελματικὸν σωματεῖον ἐργοδόται καὶ μισθωτοί.

3. Ἀπαγορεύεται εἰς τοὺς ἐργοδότας ἢ τοὺς ὑπ' αὐτῶν προστηθέντας πάσης ἐπιχειρήσεως: α) Νὰ παρακωλύουν μισθωτοὺς ἀπὸ τοῦ νὰ συνιστοῦν ἐπαγγελματικὰ σωματεῖα, νὰ προσχωροῦν εἰς τοιαῦτα ἢ ν' ἀνήκουν εἰς πολιτικὰ κόμματα, δι' ἀπολύσεως ἢ δι' ἀπειλῆς ἀπολύσεως ἐκ τῆς ἐργασίας αὐτῶν ἢ δι' ἄλλων ἀθεμίτων μέσων, β) Νὰ ἐξαναγκάζουν, διὰ τῶν αὐτῶν μέσων, αὐτοὺς εἰς σύστασιν ἐπαγγελματικῶν σωματείων ἢ εἰς προσχώρησιν εἰς ὡρισμένα τοιαῦτα, γ) Νὰ ἀπαιτοῦν ὁπωσδήποτε ἀπὸ μισθωτοὺς γραπτὴν δήλωσιν περὶ μὴ συμμετοχῆς ἢ ἀποχωρήσεως ἀπὸ τοιούτων σωματείων, ἵνα μισθώσουν τὴν ἐργασίαν των, ἢ ἵνα ἐξακολουθήσουν διατελοῦντες μετ' αὐτῶν ἐν συμβάσει.

4. Τὰ ἐπαγγελματικὰ σωματεῖα δὲν δύνανται νὰ ἐξασκοῦν ἐπάγγελμα ἢ ἐπιτήδευμα.

Δύνανται ὅμως: α) Νὰ προβαίνουν εἰς ἀγορὰς καὶ νὰ συνάπτουν συμβάσεις οἱασδήποτε πρὸς λειτουργίαν σχολείων ἢ ἐργαστηρίων μαθητευομένων, β) Νὰ ἐνεργοῦν ἐπὶ σκοπῷ μεταπωλήσεως εἰς τὰ μέλη, ἢ ἐκμισθώσεως, ἢ δανεισμοῦ εἰς αὐτά, ἀγορὰς πρώτων ὑλῶν, σπόρων, λιπασμάτων, ζώων, μηχανῶν, ἢ ἄλλων ἐργαλείων καὶ εἰδῶν χρησίμων διὰ τὴν ἐξάσκησιν τοῦ ἐπαγγέλματος τῶν μελῶν, γ) Νὰ ἀγοράζουν τὰ προϊόντα τοῦ ἐπαγγέλματος τῶν μελῶν αὐτῶν καὶ νὰ μεταπωλοῦν αὐτά, δ) Νὰ ἀποκτοῦν ἀκίνητα, πρὸς ἐγκατάστασιν τῶν γραφείων των, αἰθουσῶν συνεδριάσεων καὶ ὁμιλιῶν, βιβλιοθηκῶν, ἐπαγγελματικῶν σχολείων καὶ ἐν γένει πρὸς ἐπίτευξιν τινὸς τῶν σκοπῶν αὐτῶν, ε) Νὰ συνάπτουν κατὰ τὰς κειμένας διατάξεις συλλογικὰς συμβάσεις ἐργασίας.

Ἀπαγορεύεται ἡ λῆψις προμηθείας ἢ κέρδους κατὰ τὴν ἐνέργειαν τῶν ἐν ἐδ. 2 τῆς παραγράφου ταύτης ὑπὸ στοιχ. α', β', γ' ἀναγραφομένων πράξεων. Ἐπίσης ἀπαγορεύεται εἰς ἐπαγγελματικὰ σωματεῖα νὰ διανέμουν εἰς τὰ μέλη αὐτῶν κέρδη ὑφ' οἱανδήποτε μορφήν, προερχόμενα ἐκ πράξεων αὐτῶν.

Τὰ ἐπαγγελματικὰ σωματεῖα δύνανται ἐπίσης νὰ καταθέτωσι βιομηχανικὰ καὶ ἐμπορικὰ σήματα διὰ τὴν ἀτομικὴν τῶν μελῶν χρῆσιν, συμφώνως πρὸς τὰς κειμένας διατάξεις. Ἡ κυριότης τῶν σημάτων ἀνήκει εἰς αὐτά, ἐπιτρέπεται δὲ ἡ ἄνευ κέρδους τινὸς τοῦ σωματείου παραχώρησις τῆς χρήσεως αὐτῶν ὑπὲρ τῶν μελῶν, κατὰ τοὺς ὅρους τοῦ καταστατικοῦ ἢ ἰδιαιτέρου κανονισμοῦ τοῦ σωματείου.

Αἱ ἐν τῇ παραγράφῳ ταύτῃ πράξεις, ἐνεργούμεναι ὑπὸ ἐπαγγελματικῶν σωματείων, δὲν θεωροῦνται ἐμπορικαί. Κρατοῦνται δὲ δι' αὐτὰς χωριστοὶ λογαριασμοί.

Ἐὰν ἐπαγγελματικόν τι σωματεῖον ἱδρύσῃ σχολεῖον ἐπαγγελματικὸν ἢ ἐργαστήριον μαθητευομένων, δύναται τὸ Ὑπουργεῖον Ἐργασίας νὰ παρέχῃ εἰς αὐτό, ἐπὶ τῷ σκοπῷ τῆς λειτουργίας τοῦ σχολείου ἢ τοῦ ἐργαστηρίου, ἐτήσιον χρηματικὸν βοήθημα, ἢ νὰ διορίζῃ τὸ διδάσκον προσωπικόν, ἐξ ἡμεδαπῶν ἢ ἀλλοδαπῶν, ἀναγραφομένης τῆς ἀπαιτουμένης πιστώσεως εἰς τὸν εἰδικὸν προϋπολογισμὸν τοῦ Ὑπουργείου.

5. Τὰ ἀνεγνωρισμένα ἐπαγγελματικὰ σωματεῖα δικαιοῦνται: α) Νὰ ἐγκαλοῦν ἐνώπιον τῆς οἰκείας Ἀρχῆς διὰ τῶν νομίμων ἀντιπροσώπων τοὺς παραβάτας τῶν ἐργατικῶν νόμων, τῶν ἐκτελεστικῶν αὐτῶν Β. Δ)των καὶ τῶν εἰδικῶν κανονισμῶν. β) Νὰ ἱδρύουν Γραφεῖα δωρεὰν παροχῆς ἰατρικῶν ἢ δικηγορικῶν συμβουλῶν, ἐφ' ὅσον τοῦτο δὲν ἀπαγορεύεται ὑπὸ τῶν διαπάξεων εἰδικῶν νόμων τοῦ Κράτους.

6. Αἱ πράξεις καὶ τὰ ἔγγραφα τὰ προερχόμενα ἐκ μέρους ἀνεγνωρισμένου ἐπαγγελματικοῦ σωματείου μνημονεύουν τὴν ἰδιότητα «Ἀνεγνωρισμένον Σωματεῖον» κάτωθεν τοῦ τίτλου αὐτοῦ.

Μὴ ἀνεγνωρισμένον ἐπαγγελματικὸν σωματεῖον δὲν ἀποτελεῖ νομικὸν πρόσωπον, οὐδὲ ἐπιτρέπεται νὰ παρίσταται ὡς ἀνεγνωρισμένον. Ἀπαγορεύεται ἡ παρὰ προσώπου φυσικοῦ ἢ νομικοῦ δολία χρῆσις ἢ ἀπομίμησις τῆς ἐπωνυμίας ἀνεγνωρισμένου σωματείου ἢ ἀνεγνωρισμένης ἑνώσεως σωματείων.

7. Ἡ μετὰ τῶν ἀρχῶν ἀλληλογραφία τῶν ἀνεγνωρισμένων ἐπαγγελματικῶν σωματείων ἢ ἑνώσεων διαβιβάζεται ἀτελῶς.

Ἄρθρον 2.

ΚΑΤΑΣΤΑΤΙΚΟΝ ΕΠΑΓΓΕΛΜΑΤΙΚΟΥ ΣΩΜΑΤΕΙΟΥ

(Β.Δ. τῆς 15)20 Μαΐου 1920 ἄρθρου 2 — Α.Κ. ἄρθρα 80, 84 — Ν. Δ. 4204)1961 ἄρθρα 3, 7).

1. Τὸ καταστατικὸν καθορίζει:

1) τὸν σκοπόν, τὴν ἐπωνυμίαν καὶ τὴν ἕδραν τοῦ ἐπαγγελματικοῦ σωματείου· 2) τοὺς ὅρους τῆς εἰσόδου, ἀποχωρήσεως καὶ ἀποβολῆς τῶν μελῶν, ὡς καὶ τὰ δικαιώματα καὶ τὰς ὑποχρεώσεις αὐτῶν· 3) τοὺς πόρους τοῦ σωματείου· 4) τὸν τρόπον τῆς δικαστικῆς καὶ ἐξωδίκου ἀντιπροσωπεύσεως τοῦ σωματείου· 5) τὰ ὄργανα τῆς διοικήσεως τοῦ σωματείου ὡς καὶ τοὺς ὅρους τοῦ καταρτισμοῦ καὶ τῆς λειτουργίας αὐτῆς καὶ τῆς παύσεως τῶν ὀργάνων αὐτῆς· 6) τοὺς ὅρους, ὑφ' οὓς συγκαλεῖται, συνεδριάζει καὶ ἀποφασίζει ἡ συνέλευσις τῶν μελῶν· 7) τοὺς ὅρους τῆς τροποποιήσεως τοῦ καταστατικοῦ· 8) τοὺς ὅρους τῆς διαλύσεως τοῦ σωματείου.

2. Ἐν ἐλλείψει τινὸς τῶν ἀνωτέρω στοιχείων τὸ καταστατικὸν εἶναι ἄκυρον ὡς πρὸς τὴν παρὰ τοῦ ἐπαγγελματικοῦ σωματείου κτῆσιν νομικῆς προσωπικότητος.

3. Πᾶσα τροποποίησις τοῦ καταστατικοῦ ἀνεγνωρισμένου ἐπαγγελματικοῦ σωματείου ἰσχύει μόνον μετὰ τὴν ἐγγραφὴν αὐτῆς εἰς τὸ βιβλίον κατὰ τὰς διατάξεις τοῦ ἄρθρου 3 τοῦ παρόντος.

Ἄρθρον 3.

ΔΙΑΔΙΚΑΣΙΑ ΑΝΑΓΝΩΡΙΣΕΩΣ ΕΠΑΓΓΕΛΜΑΤΙΚΟΥ ΣΩΜΑΤΕΙΟΥ

(Ν. 281)1914 ἄρθρα 45, 46 — Ν. 2151)1920 ἄρθρον 19 — Α.Κ. ἄρθρα 78. 79, 81, 82, 83 — Ν.Δ. 4204)1961 ἄρθρον 7).

1. Τὸ ἐπαγγελματικὸν σωματεῖον ἀποκτᾶ προσωπικότητα διὰ τῆς ἐγγραφῆς εἰς τὸ ἐπὶ τούτῳ δημόσιον βιβλίον, τηρούμενον παρὰ τῷ πρωτοδικείῳ τῆς ἕδρας αὐτοῦ. Πρὸς ἀναγνώρισιν ἐπαγγελματικοῦ σωματείου ἀπαιτοῦνται εἴκοσι τουλάχιστον πρόσωπα.

2. Πρὸς ἐγγραφὴν τοῦ ἐπαγγελματικοῦ σωματείου εἰς τὸ βιβλίον ὑποβάλλεται εἰς τὸ πρωτοδικεῖον αἴτησις τῶν ἱδρυτῶν ἢ τῆς διοικήσεως τοῦ σωματείου. Εἰς τὴν αἴτησιν ἐπισυνάπτονται ἡ συστατικὴ πρᾶξις, τὰ ὀνόματα τῶν μελῶν τῆς διοικήσεως καὶ τὸ καταστατικὸν ὑπογεγραμμένον ὑπὸ τῶν μελῶν καὶ φέρον χρονολογίαν.

3. Τὸ πρωτοδικεῖον, ἐφ' ὅσον συντρέχουσιν οἱ νόμιμοι ὅροι, δέχεται τὴν αἴτησιν καὶ διατάσσει: 1) τὴν διὰ τοῦ τύπου δημοσίευσιν περιλήψεως τοῦ καταστατικοῦ περιεχούσης τὰ οὐσιώδη αὐτοῦ στοιχεῖα· 2) τὴν ἐγγραφὴν τοῦ σωματείου εἰς τὸ βιβλίον τῶν σωματείων. Ἡ ἐγγραφὴ αὕτη περιλαμβάνει τὸ ὄνομα καὶ τὴν ἕδραν τοῦ ἐπαγγελματικοῦ σωματείου, τὴν χρονολογίαν τοῦ καταστατικοῦ, τὰ μέλη τῆς διοικήσεως καὶ τοὺς περιοριστικοὺς αὐτῆς ὅρους. Τὸ καταστατικὸν βεβαιούμενον ὑπὸ τοῦ προέδρου τοῦ δικαστηρίου κατατίθεται εἰς τὸ ἀρχεῖον αὐτοῦ.

4. Κατὰ τῆς ἀποφάσεως τοῦ πρωτοδικείου ἐπιτρέπεται μόνον ἔφεσις. Δικαίωμα ἐφέσεως κατὰ τῆς ἀπορριπτούσης τὴν αἴτησιν ἀποφάσεως ἔχει μόνον ὁ αἰτήσας, κατὰ δὲ τῆς δεχομένης τὴν αἴτησιν μόνον ἡ ἐποπτεύουσα ἀρχή.

5. Ἡ ἐγγραφὴ εἰς τὸ δημόσιον βιβλίον γίνεται ἅμα ὡς ἡ διατάσσουσα αὐτὴν ἀπόφασις καταστῇ τελεσίδικος.

6. Ὁ γραμματεὺς τοῦ πρωτοδικείου ὑποβάλλει εἰς τὸ τέλος ἑκάστου μηνὸς κατάστασιν ἐμφαίνουσαν τὰς κατὰ τὸν παρελθόντα μῆνα γενομένας ἀναγνωρίσεις ἐπαγγελματικῶν σωματείων, τροποποιήσεις καταστατικῶν αὐτῶν ἢ διαλύσεις, εἰς τὸ Ὑπουργεῖον Ἐργασίας καὶ εἰς τὸν Νομάρχην καὶ Ἐπόπτην ἐργασίας.

Ἄρθρον 4.

ΜΕΛΗ ΕΠΑΓΓΕΛΜΑΤΙΚΟΥ ΣΩΜΑΤΕΙΟΥ — ΔΙΚΑΙΩΜΑΤΑ — ΥΠΟΧΡΕΩΣΕΙΣ

(Ν. 2151)1920 ἄρθρον 9 — Β.Δ. τῆς 15)20 Μαΐου 1920 ἄρθρα 7, 8, 12, 15, 26 — Α.Κ. ἄρθρα 86, 87, 88, 89, 90, 91 — ΕἰσΝΑΚ ἄρθρον 108 — Ν.Δ. 4204)1961).

1. Πάντα τὰ μέλη τοῦ ἐπαγγελματικοῦ σωματείου ἔχουσιν ἴσα δικαιώματα. Ἰδιαίτερα δικαιώματα ἀπονέμονται ἢ ἀφαιροῦνται τῇ συναινέσει πάντων τῶν μελῶν.

Τὸ καταστατικὸν ὁρίζει τίς δύναται νὰ καταστῇ μέλος τοῦ ἐπαγγελματικοῦ σωματείου.

Περιορισμὸς τοῦ δικαιώματος συμμετοχῆς εἰς τὰς μυστικὰς ψηφοφορίας γεν. συνελεύσεων, πλὴν τῶν ἀρχαιρεσιῶν, εἰς πρόσωπα ἡλικίας κάτω τῶν 18 ἐτῶν, ἐπιτρέπεται μόνον ἐφ' ὅσον προβλέπεται εἰς τὸ καταστατικόν.

Τὸ καταστατικὸν δύναται νὰ ὁρίζῃ ὅτι τὰ μέλη ἐπαγγελματικοῦ σωματείου διακρίνονται εἰς ἐπίτιμα καὶ ἐνεργά.

Τὰ δικαιώματα τῶν ἐπιτίμων μελῶν καθορίζονται ἐν τῷ καταστατικῷ.

2. Ἡ ἰδιότης τοῦ μέλους, ἐφ' ὅσον τὸ καταστατικὸν δὲν ὁρίζει ἄλλως, εἶναι ἀνεπίδεκτος ἀντιπροσωπεύσεως καὶ δὲν μεταβιβάζεται οὔτε κληρονομεῖται.

3. Ἐφ' ὅσον τὸ καταστατικὸν δὲν ὁρίζει ἄλλως, εἴσοδος νέων μελῶν ἐπιτρέπεται πάντοτε.

4. Τὸ καταστατικὸν τοῦ ἐπαγγελματικοῦ σωματείου δύναται νὰ προβλέπῃ ἐπιβολὴν προστίμου εἰς τὰ μέλη ὡς πειθαρχικὴν ποινὴν καὶ νὰ καθορίζῃ λεπτομερῶς τὰς περιπτώσεις, τὴν διαδικασίαν τῆς ἐπιβολῆς καὶ τὸν τρόπον εἰσπράξεως τοῦ προστίμου.

5. Τὰ μέλη δικαιοῦνται νὰ ἀποχωρήσωσι τοῦ ἐπαγγελματικοῦ σωματείου, ὡς ὁρίζει τὸ καταστατικόν. Ἡ ἀποχώρησις, ἐφ' ὅσον ἐν τῷ καταστατικῷ δὲν ὁρίζεται ἄλλως, δέον νὰ γνωστοποιῆται τρεῖς τουλάχιστον μῆνας πρὸ τῆς λήξεως τοῦ λογιστικοῦ ἔτους καὶ ἰσχύει διὰ τὸ τέλος αὐτοῦ.

6. Ἀποβολὴ μέλους ἐπιτρέπεται καθ' ἃς περιπτώσεις προβλέπει τὸ καταστατικόν.

7. Μισθωτός, μέλος ἐπαγγελματικοῦ σωματείου μισθωτῶν, γενόμενος ἐργοδότης, αὐτοδικαίως παύει νὰ εἶναι μέλος τοῦ ἐπαγγελματικοῦ σωματείου.

Ἡ διοίκησις τοῦ ἐπαγγελματικοῦ σωματείου ὑποχρεοῦται μόλις βεβαιωθῇ περὶ τούτου, νὰ διαγράψῃ ἐκ τοῦ μητρώου τῶν μελῶν τὸν γενόμενον ἐργοδότην, εἰδοποιοῦσα αὐτὸν ἐγγράφως. Ἐὰν οὗτος κατόπιν ἀποδείξῃ ὅτι δὲν ἐγένετο ἐργοδότης, ἐπανεγγράφεται ὡς μέλος καὶ ἡ διαγραφή του θεωρεῖται ὡς μὴ γενομένη.

Δὲν θεωρεῖται γενόμενος ἐργοδότης ὁ ἀναλαμβάνων ἐξαιρετικῶς καὶ προσκαίρως ἄλλην ἐργασίαν ἢ ὁ ἅπαξ μόνον ἀναλαβὼν ἐργολαβικῶς ἐργασίαν τοῦ ἐπαγγέλματός του καὶ ἐκτελέσας αὐτὴν δι' ἄλλων ἢ μετ' ἄλλων μισθωτῶν.

8. Μέλη ἐπαγγελματικοῦ σωματείου ἐξελθόντα οὐδὲν δικαίωμα ἔχουσιν ἐπὶ τῆς περιουσίας αὐτοῦ. Εἰς καταβολὴν τῆς εἰσφορᾶς αὐτῶν εὐθύνονται ἀναλόγως τοῦ χρόνου, καθ' ὃν διετέλεσαν μέλη. Περαιτέρω εὐθύνη τοῦ μέλους ἔναντι τοῦ σωματείου δι' ὑποχρεώσεις ἀναληφθείσας ὑπὸ τοῦ σωματείου καθ' ὃν χρόνον ἦτο μέλος αὐτοῦ δύναται νὰ ρυθμίζηται ὑπὸ τοῦ καταστατικοῦ.

9. Τὸ μέλος ἐπαγγελματικοῦ σωματείου δύναται νὰ ἐνάγεται ὑπὸ τοῦ σωματείου πρὸς καταβολὴν τῆς εἰσφορᾶς του κατὰ τὴν διαδικασίαν τοῦ νόμου ΓϡΟΔ' τῆς 31 Δεκεμβρίου 1911)3 Ἰανουαρίου 1912 «περὶ ἐκδικάσεως τῶν μεταξὺ ἐργατῶν καὶ ἐργοδοτῶν διαφορῶν κλπ.», ὡς ἐτροποποιήθη, τοῦ σωματείου ἐν τῇ διαδικασίᾳ ταύτῃ ἐπέχοντος θέσιν μισθωτοῦ. Κατὰ τὴν αὐτὴν διαδικασίαν ἐνάγεται τὸ ἐπαγγελματικὸν σωματεῖον ὑπὸ τοῦ μέλους ἕνεκεν ἀξιώσεως αὐτοῦ περὶ χρηματικῆς ἢ ἄλλης παροχῆς, τοῦ σωματείου ἐπέχοντος θέσιν ἐργοδότου.

Ἄρθρον 5.

ΔΙΟΙΚΗΣΙΣ ΕΠΑΓΓΕΛΜΑΤΙΚΟΥ ΣΩΜΑΤΕΙΟΥ

(Α.Κ. ἄρθρα 65, 66, 67, 68, 69, 70, 92 — Ν.Δ. 4361)1964 ἄρθρα 8, 9, 12).

1. Τὰ τῆς διοικήσεως τῶν ἐπαγγελματικῶν σωματείων ἢ ἑνώσεων τούτων διέπονται ὑπὸ τῶν οἰκείων καταστατικῶν αὐτῶν διατάξεων.

2. Ἡ διοίκησις τοῦ ἐπαγγελματικοῦ σωματείου, ἐφ' ὅσον τὸ καταστατικὸν δὲν ὁρίζει ἄλλως, ἀποτελεῖται ἐξ ἑνὸς ἢ πλειόνων μελῶν αὐτοῦ.

3. Ὁ ἔχων τὴν διοίκησιν τοῦ ἐπαγγελματικοῦ σωματείου ἐπιμελεῖται τῶν ὑποθέσεων τούτου καὶ ἀντιπροσωπεύει τοῦτο δικαστικῶς καὶ ἐξωδίκως. Ὑποκατάστασις, ἐν ὅσῳ τὸ καταστατικὸν δὲν ὁρίζει ἄλλως ἀπαγορεύεται.

4. Ἡ ἔκτασις τῆς ἐξουσίας τοῦ ἔχοντος τὴν διοίκησιν προσδιορίζεται ἐκ τοῦ καταστατικοῦ, ὁ δὲ προσδιορισμὸς οὗτος ἰσχύει καὶ ἔναντι τρίτων. Διὰ τοῦ καταστατικοῦ δύνανται νὰ νατεθῶσιν ὡρισμέναι ὑποθέσεις εἰς ἴδιον πρόσωπον. Ἡ ἐξουσία τούτου ἐν ἀμφιβολίᾳ ἐκτείνεται καὶ εἰς πᾶσαν συναφῆ πρᾶξιν. Κατὰ τὰ λοιπὰ ἐφαρμόζονται ἀναλόγως αἱ διατάξεις τοῦ Ἀστικοῦ Κώδικος περὶ ἀντιπροσωπεύσεως καὶ ἐντολῆς.

5. Δικαιοπραξίαι ἐπιχειρηθεῖσαι ὑπὸ τοῦ διοικοῦντος τὸ ἐπαγγελματικὸν σωματεῖον ὀργάνου ἐντὸς τῶν ὁρίων τῆς ἐξουσίας του ὑποχρεοῦσι τὸ σωματεῖον.

6. Ἐπὶ πολυμελοῦς διοικήσεως αἱ ἀποφάσεις λαμβάνονται, μὴ ὁριζομένου ἄλλως ἐν τῷ καταστατικῷ, κατ' ἀπόλυτον πλειοψηφίαν τῶν παρόντων.

7. Ἐφ' ὅσον ἐν τῷ καταστατικῷ δὲν ὁρίζεται ἄλλως, μέλος τῆς διοικήσεως δὲν δικαιοῦται εἰς ψῆφον ἐὰν ἡ ἀπόφασις ἀφορᾷ τὴν ἐπιχείρησιν δικαιοπραξίας ἢ τὴν ἔγερσιν ἢ τὴν κατάργησιν δίκης μεταξὺ τοῦ ἐπαγγελματικοῦ σωματείου ἀφ' ἑνὸς καὶ τοῦ μέλους ἀφ' ἑτέρου, ἢ τοῦ συζύγου αὐτοῦ, ἢ συγγενοῦς ἐξ αἵματος μέχρι καὶ τοῦ τρίτου βαθμοῦ.

8. Ἡ διάρκεια τῆς ἐντολῆς (θητεία) τῶν διοικήσεων, ἐξελεγκτικῶν ἐπιτροπῶν καὶ τῶν πάσης φύσεως συλλογικῶν ὀργάνων καὶ ἀντιπροσώπων ἐπαγγελματικῶν σωματείων καὶ ἑνώσεων αὐτῶν παντὸς βαθμοῦ, ὁρίζεται ὑπὸ τῶν οἰκείων καταστατικῶν αὐτῶν καὶ δι' ὡρισμένον χρόνον. Προβλεπομένη τυχὸν ὑπὸ τοῦ καταστατικοῦ παράτασις θητείας μετὰ τὴν λῆξιν αὐτῆς ἢ ἀσκήσεως καθηκόντων ὑπὸ διοικήσεως καὶ πάσης φύσεως συλλογικῶν ὀργάνων πέραν τοῦ μηνὸς ἀπὸ τῆς λήξεως τοῦ ὡρισμένου τούτου χρόνου εἶναι ἄκυρος, ἐφαρμοζομένων περαιτέρω τῶν διατάξεων τῆς ἑπομένης παραγράφου.

9. Ἐὰν ἐλλείπωσι τὰ πρὸς διοίκησιν τοῦ ἐπαγγελματικοῦ σωματείου ἀπαιτούμενα πρόσωπα ἢ συγκρούωνται τὰ συμφέροντα τούτων πρὸς τὰ τοῦ σωματείου, ὁ πρόεδρος τῶν πρωτοδικῶν, τῇ αἰτήσει τοῦ ἔχοντος ἔννομον συμφέρον διορίζει προσωρινὴν διοίκησιν.

10. Ἡ διοίκησις ἑκάστου ἐπαγγελματικοῦ σωματείου ἢ ἑνώσεως αὐτῶν ὑποχρεοῦται, ἐπὶ ταῖς ποιναῖς τοῦ ἄρθρου 17 τοῦ παρόντος, νὰ ὑποβάλῃ εἰς τὸ ἁρμόδιον Ὑπουργεῖον καὶ τὸν Νομάρχην τῆς περιφερείας τῆς ἕδρας του εἰς διπλοῦν:

α) Ἀντίτυπον τοῦ καταστατικοῦ τοῦ σωματείου ἢ ἑνώσεως αὐτῶν, ἐντὸς μηνὸς ἀπὸ τῆς ἀναγνωρίσεως, ὡς καὶ τῶν εἰς αὐτὸ ἐπενεχθεισῶν τροποποιήσεων ἐντὸς μηνὸς ἀπὸ τῆς ἐγκρίσεως αὐτῶν.

β) Πίνακα τῶν μελῶν τῆς διοικήσεως καθ' ἑκάστην συγκρότησιν αὐτῆς ἢ μεταβολῶν τῶν ἀποτελούντων αὐτὴν προσώπων.

γ) Εἰς τὴν ἀρχὴν ἑκάστου ἔτους κατάστασιν τῆς ἀριθμητικῆς δυνάμεως τοῦ σωματείου ἢ ἑνώσεως αὐτῶν καὶ

δ) Τὸν ἐγκεκριμένον ἰσολογισμὸν ἑκάστης διαχειριστικῆς περιόδου.

Ἄρθρον 6.

ΠΡΟΣΤΑΣΙΑ ΣΥΝΔΙΚΑΛΙΣΤΙΚΩΝ ΣΤΕΛΕΧΩΝ

(Α.Ν. 1803)1951 ἄρθρα 1, 2, 3, 4 — Ν.Δ. 4361)1964 ἄρθρον 12).

1. Ἐπιφυλαττομένης τῆς ἰσχύος τῶν διατάξεων τῆς Ἐργατικῆς Νομοθεσίας καὶ τοῦ Ἀστικοῦ Κώδικος, ὅσον ἀφορᾷ τὴν καταγγελίαν τῆς συμβάσεως ἐργασίας, πρόσωπα παρέχοντα ὁπωσδήποτε ἐξηρτημένην ἐργασίαν, ἐφ' ὅσον τυγχάνουσι πρόεδροι ἢ γενικοὶ γραμματεῖς οἱουδήποτε ἐργατικοῦ ἐπαγγελματικοῦ σωματείου παντὸς βαθμοῦ ἀριθμοῦντος πλέον τῶν 100 μελῶν φυσικῶν προσώπων, ὡς καὶ οἱ α' καὶ β' ἀντιπρόεδροι καὶ ταμίαι τῶν διοικητικῶν συμβουλίων τῶν ἀνεγνωρισμένων ἐργατικῶν ἑνώσεων (ἐργατικῶν κέντρων, ὁμοσπονδιῶν καὶ συνομοσπονδιῶν) δὲν ἀπολύονται διὰ καταγγελίας τῆς συμβάσεως ἐργασίας ὑπὸ τῶν πάσης φύσεως ἐργοδοτῶν κατὰ τὴν διάρκειαν τῆς θητείας των καὶ ἓν ἔτος μετ' αὐτὴν εἰμὴ μόνον διὰ σπουδαῖον λόγον καὶ κατὰ τὴν διαδικασίαν τῆς παραγράφου 3 τοῦ παρόντος ἄρθρου.

2. Σπουδαῖος λόγος κατὰ τὴν ἔννοιαν τῆς προηγουμένης παραγράφου εἶναι μόνον:

α) Ὅταν κατὰ τὴν σύναψιν τῆς ἀτομικῆς συμβάσεως ἐργασίας μετὰ τοῦ ἐργοδότου του ὁ μισθωτὸς ἐξηπάτησεν αὐτὸν προσκομίσας ψευδῆ πιστοποιητικὰ ἢ βιβλιάρια πρὸς λῆψιν μεγαλυτέρας ἀμοιβῆς.

β) Ὅταν ὁ μισθωτὸς ἐπρόδωσε βιομηχανικὰ ἢ ἐμπορικὰ μυστικὰ ἢ ἐζήτησεν ἢ ἐδέχθη ἀθέμιτα πλεονεκτήματα κυρίως προμηθείας παρὰ τρίτων ἐπὶ ζημίᾳ τοῦ ἐργοδότου αὐτοῦ.

γ) Ὅταν ὁ μισθωτὸς ἔγινεν ἔνοχος αἰκιῶν ἢ βαρείας ἐξυβρίσεως ἢ σοβαρῶν ἀπειλῶν κατὰ τοῦ ἐργοδότου ἢ τῶν οἰκείων του.

δ) Ὅταν ὁ μισθωτὸς ἐπιμόνως ἠρνήθη ὑπηρεσίαν ἢ ἠπείθησεν εἰς δικαιολογημένας διαταγὰς τοῦ ἐργοδότου ἢ διὰ τῆς κουφότητός του ἔθεσεν ἐν κινδύνῳ τὴν ἀσφάλειαν προσώπων ἢ πραγμάτων ἢ καίτοι ἀποτραπεὶς κατ' ἐπανάληψιν μεθύσκεται διαρκούσης τῆς ἐργασίας ἢ προσέρχεται εἰς αὐτὴν ἐν καταστάσει μέθης.

ε) Ὅταν διαπιστοῦται ὅτι ὁ μισθωτὸς εἶναι ἀνίκανος διὰ τὴν συμπεφωνημένην ἐργασίαν ἢ παρεβίασεν οὐσιώδεις ὑποχρεώσεις του ἢ καὶ ἐπουσιώδεις τοιαύτας, διὰ τὰς ὁποίας ὅμως τοῦ ἐγένοντο ὑπὸ τοῦ ἐργοδότου του ἐπανειλημμέναι ὑποδείξεις.

στ) Ὅταν ὁ μισθωτὸς ἀπέσχεν τῆς ἐργασίας ἄνευ ἀδείας ἐπὶ μακρὸν σχετικῶς χρονικὸν διάστημα. Μακρὸν χρονικὸν διάστημα θεωρεῖται κατὰ τὰς περιστάσεις ἰδίᾳ ὅταν ὑπερβαίνει τὸ δεκαπενθήμερον ἐπὶ ὑπαλλήλων καὶ τὸ δεκαήμερον ἐπὶ ἐργατῶν.

Ὡς σπουδαῖος λόγος δὲν δύναται ἐν οὐδεμιᾷ περιπτώσει νὰ θεωρηθῇ ἡ συνδικαλιστικὴ δρᾶσις τοῦ ἐναγομένου ἰδίᾳ ἐφ' ὅσον αὕτη ἀσκεῖται ἔξω τοῦ τόπου ἐργασίας καὶ ἐν γένει ἐντὸς τῶν ὁρίων τοῦ νόμου, πάντως αὕτη δὲν δύναται νὰ θεωρηθῇ ὅτι ἀπαλλάσσει τοῦτον τῆς ὑποχρεώσεώς του πρὸς ἐργασίαν κατὰ τὴν διάρκειαν τῶν κεκανονισμένων ὁρίων.

3. Περὶ τῆς συνδρομῆς σπουδαίου λόγου ἐκ τῶν ἀναφερομένων εἰς τὴν παρ. 2 ἀποφαίνεται κατὰ πλειοψηφίαν ἐπιτροπὴ ἀποτελουμένη: α) ἐκ τοῦ προέδρου τοῦ οἰκείου πρωτοδικείου ἢ τοῦ παρ' αὐτοῦ ὁριζομένου πρωτοδίκου, ὡς προέδρου, β) ἐξ ἑνὸς ἀντιπροσώπου τῆς ΓΣΕΕ καὶ γ) ἐξ ἑνὸς ἀντιπροσώπου τοῦ οἰκείου Ἐμποροβιομηχανικοῦ Ἐπιμελητηρίου ἢ ἐλλείψει τοιούτου τοῦ οἰκείου Ἐμπορικοῦ Συλλόγου, ἢ ἐλλείψει τοιούτου τῆς οἰκείας ὁμοσπονδίας ἐπαγγελματιῶν, ὡς μελῶν. Προκειμένου περὶ πρωτοδικειακῶν ἐπιτροπῶν τῶν πόλεων Ἀθηνῶν, Πειραιῶς καὶ Θεσσαλονίκης, παρ' ἑκάστῃ ἐπιτροπῇ ὁρίζεται καὶ δεύτερον ἐργοδοτικὸν μέλος ὑποδεικνυόμενον ὑπὸ τοῦ Συνδέσμου Βιομηχάνων ἑκατέρας τῶν πόλεων τούτων, ὅπερ μετέχει τῆς ἐπιτροπῆς ἀντὶ τοῦ ἐκπροσώπου τοῦ Ἐμποροβιομηχανικοῦ Ἐπιμελητηρίου, ὁσάκις ἐκδικάζεται διαφορὰ μεταξὺ βιομηχανικοῦ ἐργάτου ἢ ὑπαλλήλου καὶ βιομηχάνου. Αὕτη συγκαλεῖται ὑπὸ τοῦ προέδρου πρωτοδικῶν αἰτήσει παντὸς ἐργοδότου ἔχοντος ἔννομον συμφέρον, κατατιθεμένη παρὰ τῷ γραμματεῖ κατὰ τὴν διαδικασίαν τοῦ ἄρθρου 634 τῆς Πολιτικῆς Δικονομίας καὶ ἐντὸς ὀκτὼ ἡμερῶν ἀπὸ τῆς ὑποβολῆς τῆς αἰτήσεως.

Ἡ ἐπιτροπὴ κρίνουσα ἐκ τῶν ἐνόντων ὑποχρεοῦται νὰ ἐκδώσῃ τὴν ἀπόφασίν της ἐντὸς 20 ἡμερῶν ἀπὸ τῆς ἡμέρας τῆς συνεδριάσεως, ἀποφαίνεται δὲ περὶ τῆς ὑπάρξεως ἢ μὴ τοῦ κατὰ τὴν προηγουμένην παράγραφον σπουδαίου λόγου ἀπολύσεως.

Καταγγελία συμβάσεως ἐργασίας τῶν ἐν παρ. 1 προσώπων ἄνευ προηγουμένης διαπιστώσεως περὶ τῆς συνδρομῆς τοῦ κατὰ τὴν παρ. 2 σπουδαίου λόγου εἶναι ἄκυρος.

4. Τὸ πρῶτον 15θήμερον τοῦ Ἰανουαρίου ἑκάστου ἔτους ὁ Πρόεδρος ἑκάστου πρωτοδικείου ὁρίζει ὡς ἀναπληρωτήν του ἕνα τῶν πρωτοδικῶν, προσκαλεῖ δὲ τὴν ΓΣΕΕ καὶ τὴν οἰκείαν ἐργοδοτικὴν ὀργάνωσιν ὅπως ὑποδείξωσιν ἐντὸς τοῦ Ἰανουαρίου ἕνα τακτικὸν καὶ ἕνα ἀναπληρωματικὸν ἀντιπρόσωπον διὰ τὸ ἀρχόμενον ἡμερολογιακὸν ἔτος. Ἐὰν αἱ προβλεπόμεναι ὀργανώσεις δὲν ὑποδείξωσιν ἀντιπροσώπους ὁ πρόεδρος τῶν πρωτοδικῶν ἐντὸς τοῦ πρώτου 10ημέρου τοῦ Φεβρουαρίου ὁρίζει ἕνα βιομήχανον ἢ ἔμπορον ἢ ἐπαγγελματοβιοτέχνην καὶ ἕνα ἀναπληρωματικὸν ἐκ τῶν ἐγγεγραμμένων εἰς τοὺς φορολογικοὺς καταλόγους καθὼς καὶ ἕνα ἐργάτην ἢ ὑπάλληλον καὶ ἕνα ἀναπληρωτὴν καὶ δι' ἀποφάσεώς του συγκροτεῖ τὴν ἐπιτροπὴν τῆς παραγράφου 3, ὁρίζων καὶ ἕνα τῶν ὑπαλλήλων τῆς δικαστικῆς γραμματείας ὡς γραμματέα αὐτῆς.

Ἄρθρον 7.

ΓΕΝΙΚΗ ΣΥΝΕΛΕΥΣΙΣ ΕΠΑΓΓΕΛΜΑΤΙΚΟΥ ΣΩΜΑΤΕΙΟΥ

(Α.Κ. ἄρθρα 93, 94, 95, 96 — Ν. Δ. 4204)1961 ἄρθρον 3 (Δ.Σ. 87) — Ν.Δ. 4361)1964 ἄρθρον 11).

1. Ἡ συνέλευσις τῶν μελῶν ἀποτελεῖ τὸ ἀνώτατον ὄργανον τοῦ ἐπαγγελματικοῦ σωματείου καὶ ἀποφασίζει περὶ πάσης ὑποθέσεως αὐτοῦ μὴ ὑπαγομένης εἰς τὴν ἁρμοδιότητα ἄλλου ὀργάνου. Ἡ συνέλευσις, ἐφ' ὅσον τὸ καταστατικὸν δὲν ὁρίζει ἄλλως, ἰδίᾳ, ἐκλέγει τὰ πρόσωπα τῆς διοικήσεως, ἀποφασίζει περὶ τῆς εἰσόδου ἢ ἀποβολῆς μέλους, περὶ ἐγκρίσεως τοῦ ἰσολογισμοῦ, περὶ μεταβολῆς τοῦ σκοποῦ τοῦ σωματείου, περὶ τροποποιήσεως τοῦ καταστατικοῦ καὶ περὶ διαλύσεως τοῦ σωματείου.

2. Ἡ συνέλευσις ἔχει τὴν ἐποπτείαν καὶ τὸν ἔλεγχον τῶν ὀργάνων τῆς διοικήσεως καὶ δικαιοῦται ὁποτεδήποτε νὰ παύῃ αὐτά, ἐπιφυλαττομένου τοῦ δικαιώματος τούτων πρὸς ἀπαίτησιν τῆς συμφωνηθείσης ἀμοιβῆς. Τὸ πρὸς παῦσιν δικαίωμα τῆς συνελεύσεως δὲν δύναται διὰ τοῦ καταστατικοῦ νὰ περιορισθῇ, ἐφ' ὅσον ἡ παῦσις τῶν ὀργάνων ὑπαγορεύεται ἐκ σπουδαίων λόγων καὶ ἰδίᾳ ἕνεκα βαρείας παραβάσεως τῶν καθηκόντων αὐτῶν, ἢ ἀνικανότητος πρὸς τακτικὴν διαχείρισιν.

3. Ἡ συνέλευσις συγκαλεῖται ὑπὸ τῆς διοικήσεως, καθ' ἃς περιστάσεις ὁρίζει τὸ καταστατικόν, ἢ ὁσάκις τοῦτο ἐπιβάλλεται ἐκ τοῦ συμφέροντος τοῦ ἐπαγγελματικοῦ σωματειου.

4. Ἡ συνέλευσις συγκαλεῖται ἐὰν ζητήσῃ τοῦτο ὁ ὑπὸ τοῦ καταστατικοῦ ὁριζόμενος ἀριθμὸς μελῶν. Ἐν ἐλλείψει τοιούτου ὁρισμοῦ, δύναται νὰ ζητήσῃ τὴν σύγκλησιν τὸ ἓν πέμπτον τῶν μελῶν δι' ἐγγράφου αἰτήσεως ἀναγραφούσης τὰ συζητέα θέματα. Ἐὰν ἡ αἴτησις δὲν εἰσακουσθῇ, ὁ πρόεδρος τῶν πρωτοδικῶν δύναται νὰ ἐξουσιοδοτήσῃ τοὺς αἰτοῦντας ὅπως συγκαλέσωσι τὴν συνέλευσιν καὶ νὰ ρυθμίσῃ τὰ τῆς προεδρίας αὐτῆς.

5. Ὁ τρόπος τῆς προσκλήσεως τῶν μελῶν εἰς τακτικὴν ἢ ἔκτακτον γενικὴν συνέλευσιν, ὡς καὶ τὸ περιεχόμενον ταύτης καθορίζεται ὑπὸ τοῦ καταστατικοῦ.

6. Διὰ τὴν συμμετοχὴν εἰς γενικὰς συνελεύσεις ἐπαγγελματικοῦ σωματείου ἢ ἑνώσεως αὐτῶν, ἀπαιτεῖται ὅπως τὸ μέλος ἐκπληρώσῃ πάσας τὰς ἐκ τοῦ καταστατικοῦ προβλεπομένας οἰκονομικὰς ὑποχρεώσεις του.

Ἄρθρον 8.

ΑΠΟΦΑΣΙΣ ΣΥΝΕΛΕΥΣΕΩΣ ΕΠΑΓΓΕΛΜΑΤΙΚΟΥ ΣΩΜΑΤΕΙΟΥ

(Ν. 2151)1920 ἄρθρον 3 — Β.Δ. 15)20.5.1920 ἄρθρα 19, 20, 21, 25, 27 — Α.Ν. 148)1945 ὡς συνεπληρώθη ὑπὸ Α.Ν. 274)1945 — Α.Κ. ἄρθρα 97, 98, 99, 100 — Ν.Δ. 4204)1961 ἄρθρον 3 — Ν.Δ. 4205)1961 — Ν.Δ. 4361)1964 ἄρθρα 6, 10).

1. Αἱ ἀποφάσεις τῆς συνελεύσεως λαμβάνονται, ἐφ' ὅσον ἐν τῷ καταστατικῷ δὲν ὁρίζεται ἄλλως, κατ' ἀπόλυτον πλειοψηφίαν τῶν παρόντων μελῶν. Ἀπόφασις ἐπὶ θέματος μὴ ἀναγραφέντος ἐν τῇ προσκλήσει εἶναι ἄκυρος. Ἡ ἀπόφασις δύναται νὰ ληφθῇ καὶ ἄνευ συνελεύσεως τῶν μελῶν, ἐὰν πάντα τὰ μέλη δηλώσωσιν ἐγγράφως τὴν συναίνεσιν αὐτῶν ἐπὶ τινος προτάσεως.

2. Τὸ καταστατικὸν ἑκάστου ἐπαγγελματικοῦ σωματείου δύναται ν' ἀπαιτῇ διὰ τὴν κατὰ τὰς γενικὰς συνελεύσεις ἀπαρτίαν τὴν παρουσίαν μεγαλυτέρου ἀριθμοῦ μελῶν ἀπὸ τὰ εἰς τὰς παραγράφου 3 καὶ 4 τοῦ παρόντος ἄρθρου καθοριζόμενα ἐλάχιστα ὅρια ἀπαρτίας.

3. Αἱ ἀποφάσεις τῶν συνελεύσεων ἐπαγγελματικοῦ σωματείου εἶναι ἄκυροι, ἂν ἡ συνέλευσις δὲν εἶχεν ἀπαρτίαν, ἥτις ὁρίζεται ὡς ἑξῆς: α) Κατὰ τὴν πρώτην συνέλευσιν πρέπει νὰ εἶναι παρόντες τὸ 1)3 τουλάχιστον τοῦ ὅλου ἀριθμοῦ τῶν τακτικῶν μελῶν, τῶν ἐχόντων δικαίωμα ψήφου. β) Μὴ γενομένης ἀπαρτίας εἰς τὴν πρώτην συνέλευσιν, καλεῖται νέα τοιαύτη μὲ τὰ αὐτὰ ἀπολύτως θέματα, ἐντὸς προθεσμίας καθοριζομένης ἐν τῷ καταστατικῷ. Κατὰ τὴν δευτέραν ταύτην συνέλευσιν πρέπει νὰ εἶναι παρόντες τὸ 1)4 τουλάχιστον τοῦ ὅλου ἀριθμοῦ τῶν ἐχόντων δικαίωμα ψήφου τακτικῶν μελῶν. γ) Ἐὰν δὲν ἤθελεν εὑρεθῇ ἐν ἀπαρτίᾳ καὶ ἡ δευτέρα αὕτη συνέλευσις, καλεῖται τρίτη, ἐντὸς προθεσμίας καθοριζομένης ἐν τῷ καταστατικῷ. Κατὰ τὴν τρίτην συνέλευσιν πρέπει νὰ εἶναι παρόντες τὸ 1)5 τουλάχιστον τοῦ ὅλου ἀριθμοῦ τῶν ἐχόντων δικαίωμα ψήφου τακτικῶν μελῶν. Ἡ ἀπαρτία ὅμως εἰς τὴν περίπτωσιν ταύτην δὲν δύναται νὰ εἶναι μικροτέρα τοῦ ἀριθμοῦ τῶν 30 μελῶν, ἐφ' ὅσον τὸ σωματεῖον ἔχει μέλη ὀλιγώτερα τῶν 100 καὶ πλείονα τῶν 60. δ) Τὸ καταστατικὸν δύναται νὰ ὁρίζῃ τοὺς ὅρους κλήσεως καὶ νέας συνελεύσεως, ἐν περιπτώσει καθ' ἣν δὲν ἤθελεν εὑρεθῇ ἐν ἀπαρτίᾳ καὶ ἡ τρίτη συνέλευσις. Ἡ νέα αὕτη συνέλευσις θεωρεῖται ὡς πρώτη ὅσον ἀφορᾷ τὴν κατὰ τὴν παροῦσαν παράγραφον ἀπαρτίαν.

4. Ἐξαιρετικῶς ἐπαγγελματικὰ σωματεῖα σιδηροδρομικῶν δύνανται νὰ καλῶσι γενικὴν συνέλευσιν μὲ παρουσίαν τοῦ 1)4 τῶν ἐχόντων δικαίωμα ψήφου τακτικῶν μελῶν, ἐν ἐλλείψει δὲ ἀπαρτίας, δύνανται νὰ καλῶσιν ἐντὸς προθεσμίας καθοριζομένης ἐν τῷ καταστατικῷ νέαν συνέλευσιν, ἥτις εὑρίσκεται ἐν ἀπαρτίᾳ μὲ ὅσους παρόντας ἢ μὲ τὴν κατὰ τὸ καταστατικὸν ὁριζομένην ἀπαρτίαν.

5. Πρὸς λῆψιν ἀποφάσεως περὶ μεταποιήσεως τοῦ καταστατικοῦ ἢ περὶ διαλύσεως τοῦ ἐπαγγελματικοῦ σωματείου, ἀπαιτεῖται, ἐφ' ὅσον ἐν τῷ καταστατικῷ δὲν ὁρίζεται ἄλλως, ἡ παρουσία τοῦ ἡμίσεος τουλάχιστον τῶν μελῶν καὶ ἡ πλειοψηφία τῶν τριῶν τετάρτων τῶν παρόντων.

6. Πρὸς λῆψιν ἀποφάσεως περὶ μεταβολῆς τοῦ σκοποῦ τοῦ ἐπαγγελματικοῦ σωματείου ἀπαιτεῖται, ἐφ' ὅσον ἐν τῷ καταστατικῷ δὲν ὁρίζεται ἄλλως, ἡ συναίνεσις πάντων τῶν μελῶν. Ἡ συναίνεσις τῶν ἀπόντων δίδεται ἐγγράφως.

7. Ἐφ' ὅσον ἐν τῷ καταστατικῷ δὲν ὁρίζεται ἄλλως, δὲν δικαιοῦται εἰς ψῆφον μέλος τι, ἐὰν ἡ ἀπόφασις ἀφορᾷ τὴν ἐπιχείρησιν δικαιοπραξίας ἢ τὴν ἔγερσιν ἢ κατάργησιν δίκης μεταξὺ τοῦ ἐπαγγελματικοῦ σωματείου ἀφ' ἑνὸς καὶ τοῦ μέλους ἀφ' ἑτέρου, ἢ τοῦ συζύγου αὐτοῦ, ἢ συγγενοῦς

Συνέχεια εἰς τὴν σελίδα 6

ΤΟ ΠΛΗΡΕΣ ΚΕΙΜΕΝΟΝ ΚΩΔΙΚΟΠΟΙΗΣΕΩΣ ΤΗΣ ΠΕΡΙ ΕΠΑΓΓΕΛΜΑΤΙΚΩΝ ΣΩΜΑΤΕΙΩΝ ΝΟΜΟΘΕΣΙΑΣ

Συνέχεια ἐκ τῆς 5ης σελίδος

ἐξ αἵματος μέχρι καὶ τοῦ τρίτου βαθμοῦ.

8. Ὁ τρόπος ψηφοφορίας εἰς τὰς γενικὰς συνελεύσεις ὁρίζεται ἐν τῷ καταστατικῷ.

9. Προκειμένου περὶ μυστικῆς ψηφοφορίας, τὸ καταστατικὸν ὁρίζει τὸν τρόπον καθ' ὃν ψηφίζουν τὰ ἀγράμματα μέλη τοῦ ἐπαγγελματικοῦ σωματείου.

10. Ἀπόφασις γενικῆς συνελεύσεως διὰ μυστικῆς ψηφοφορίας λαμβανομένη, εἶναι ἄκυρος, ἐὰν παρέστησαν κατὰ τὴν ψηφοφορίαν πρόσωπα μὴ ὄντα συνάμα ἐνεργὰ μέλη τοῦ ἐπαγγελματικοῦ σωματείου. Ἡ διοίκησις τοῦ ἐπαγγελματικοῦ σωματείου ὀφείλει νὰ ἐπιβλέπῃ τὴν ἐφαρμογὴν τῆς διατάξεως ταύτης, διατάσσουσα μετὰ τὸ πέρας τῆς σχετικῆς συζητήσεως καὶ πρὸ τῆς ἐνάρξεως τῆς ψηφοφορίας τὴν ἔξοδον ἀπὸ τῆς αἰθούσης τῆς ψηφοφορίας παντὸς ἀτόμου μὴ ἔχοντος δικαίωμα ψήφου, πλὴν τοῦ ἐμμίσθου γραφικοῦ προσωπικοῦ τοῦ σωματείου.

11. Προκειμένου περὶ ἐπαγγελματικῶν σωματείων σιδηροδρομικῶν ὡς καὶ ἐπαγγελματικῶν σωματείων ὧν τὰ μέλη ὡς ἐκ τῆς φύσεως τοῦ ἐπαγγέλματός των εὑρίσκονται διαρκῶς ἐν κινήσει ἢ ἐν ἀδιαλείπτῳ ἐργασίᾳ ἢ εἶναι ἐγκατεστημένα μακρὰν τῆς ἕδρας, τὸ καταστατικὸν ὁρίζει τὴν σύγκλησιν τῶν γενικῶν συνελεύσεων καὶ τὴν δι' ἀποστολῆς ψηφοδελτίων ψηφοφορίαν. Τὸ καταστατικὸν ὁρίζει ἐπίσης τὸν τρόπον ἀποστολῆς ὡς καὶ τὰς προθεσμίας καὶ τὸν τρόπον τῆς διαλογῆς.

12. Αἱ ἀρχαιρεσίαι τῶν ἐπαγγελματικῶν ἐργατικῶν σωματείων γίνονται ἐπὶ ποινῇ ἀκυρότητος ὑπὸ τὸν ἔλεγχον ἐφορευτικῆς ἐπιτροπῆς ὡς αὕτη ὁρίζεται εἰς τὰ οἰκεῖα καταστατικά, προστιθεμένου ὡς προέδρου ἑνὸς δικαστοῦ.

Ἐπὶ τῇ αὐτῇ ποινῇ δέον νὰ παρίσταται εἰς τὰς γενικὰς συνελεύσεις τῶν ἐπαγγελματικῶν ἐργατικῶν σωματείων διὰ τὴν ἐκλογὴν ἐφορευτικῆς ἐπιτροπῆς εἷς δικαστής.

Ὁ οὕτω παριστάμενος δικαστής, εἰς περίπτωσιν διαπιστώσεως ἀνυπαρξίας μητρώου, καθορίζει τὰς γενικὰς ἀρχὰς βάσει τῶν ὁποίων δέον τοῦτο νὰ ἀνασυνταχθῇ.

13. Αἱ ἀρχαιρεσίαι καὶ πάσης φύσεως ἐκλογαὶ τῶν ἐπαγγελματικῶν ἐργατικῶν σωματείων καὶ παντὸς βαθμοῦ ἑνώσεων αὐτῶν, διεξάγονται ὑπὸ τῶν ἐφορευτικῶν ἐπιτροπῶν τῶν προβλεπομένων ὑπὸ τῶν οἰκείων καταστατικῶν.

Ὁ παριστάμενος εἰς αὐτάς, κατὰ τὰς ἀνωτέρω διατάξεις δικαστικός, μεριμνᾷ καὶ ἐποπτεύει ὅπως αὗται διενεργοῦνται βάσει τῶν διατάξεων τῶν οἰκείων καταστατικῶν καὶ τοῦ νόμου.

Προκειμένου περὶ ἐπαγγελματικῶν σωματείων, πρὸ πάσης ψηφοφορίας δι' ἀρχαιρεσίας, ὁ παριστάμενος δικαστικός, μετ' ἔρευναν καὶ ἐξακρίβωσιν περὶ τῆς γνησιότητος τοῦ ὑπὸ τῆς διοικήσεως τοῦ σωματείου καὶ ὑπὸ τῆς ἐφορευτικῆς ἐπιτροπῆς βεβαιωθέντος ἀντιγράφου μητρώου, ἐπικυρώνει τοῦτο διὰ πράξεως αὐτοῦ, καταχωρουμένης ἐν τέλει τοῦ τε ἀντιγράφου καὶ τοῦ μητρώου.

Τὰ ἀντίγραφα ταῦτα δέον νὰ περιλάβουν, τὸ ὀνοματεπώνυμον, τὴν ἐπαγγελματικὴν ἰδιότητα, τὴν διεύθυνσιν κατοικίας, τὸν ἀριθμὸν δελτίου ταυτότητος ἑκάστου μέλους, τὰς συνδρομὰς τὰς ὁποίας κατέβαλε τοῦτο καὶ μετὰ τὴν ψηφοφορίαν ἔνδειξιν τῶν ψηφοφορησάντων προκύπτουσαν διὰ τῆς μονογραφῆς τοῦ δικαστικοῦ, εἰς τὸ περιθώριον τοῦ ὀνόματος ἑνὸς ἑκάστου. Ὁ παριστάμενος δικαστικὸς μετὰ τὴν ψηφοφορίαν ἀναγράφει ἐπὶ τοῦ μητρώου καὶ δύο ἀντιγράφων τὰ ἀποτελέσματα αὐτῆς, ἐξ ὧν τὸ ἓν παραδίδει εἰς τὴν ἐφορευτικὴν ἐπιτροπὴν καὶ τὸ ἕτερον καταθέτει εἰς τὸ ἁρμόδιον Εἰρηνοδικεῖον, τὴν ἑπομένην τῆς ἐκδόσεώς των.

Εἰς περίπτωσιν ἐκλογῆς ἀντιπροσώπων τοῦ ἐπαγγελματικοῦ σωματείου εἰς ἕνωσιν, χορηγεῖται ὑπὸ τοῦ παραστάντος εἰς τὰς ἐκλογὰς δικαστικοῦ, βεβαίωσις πρὸς τὴν ἕνωσιν βάσει τῶν ἀνωτέρω στοιχείων, περιέχουσα τὸν ἀριθμὸν τῶν ἐκπληρωσάντων τὰς ὑποχρεώσεις των μελῶν, τὸν ἀριθμὸν τῶν ψηφισάντων ἐξ αὐτῶν καὶ τῶν ἐκλεγέντων διὰ τὴν ἕνωσιν ἀντιπροσώπων.

Προκειμένου περὶ ἑνώσεων (ἐργατικὰ κέντρα, ὁμοσπονδίαι) ὁ παριστάμενος εἰς τὰς ἐκλογὰς δικαστικός, ἐλέγχει τὰς βεβαιώσεις τοῦ προηγουμένου ἐδαφίου, βάσει τῶν ὁποίων ἐπικυρώνει κατὰ τὰ ἀνωτέρω ὁριζόμενα ἀντίγραφα τοῦ ὑπὸ τῆς διοικήσεως τῆς ἑνώσεως καταρτισθέντος καὶ τῆς ἐφορευτικῆς ἐπιτροπῆς βεβαιωθέντος μητρώου σωματείων μελῶν αὐτῆς. Τὰ ἀντίγραφα ταῦτα περιλαμβάνουν: Τὸν τίτλον τῶν ἐπαγγελματικῶν σωματείων, μελῶν τῆς ἑνώσεως, τὰ ὀνοματεπώνυμα τῶν ἀντιπροσώπων ἑκάστου τούτων, τὸν ἀριθμὸν τῶν ἐκπληρωσάντων τὰς ὑποχρεώσεις των μελῶν ἑκάστου σωματείου, τὸν ἀριθμὸν τῶν ἐξ αὐτῶν ψηφισάντων κατὰ τὰς ἐκλογὰς τοῦ σωματείου, τὰς συνδρομὰς τὰς ὁποίας κατέβαλεν ἕκαστον τῶν σωματείων τούτων πρὸς τὴν ἕνωσιν, καθὼς καὶ ἔνδειξιν διὰ τῆς μονογραφῆς τοῦ δικαστικοῦ περὶ τῶν ψηφοφορούντων κατὰ τὰς ἐκλογὰς τῆς ἑνώσεως ἀντιπροσώπων εἰς τὸ περιθώριον τοῦ ὀνοματεπωνύμου ἑκάστου. Μετὰ τὴν ψηφοφορίαν ἀναγράφει ἐπὶ τοῦ μητρώου καὶ δύο ἀντιγράφων τὰ ἀποτελέσματα αὐτῆς, χρησιμοποιῶν ταῦτα ὡς ἐν τῷ προηγουμένῳ ἐδαφίῳ ὁρίζεται.

Διὰ περιπτώσεις ἐκλογῆς ἀντιπροσώπων τῆς ἑνώσεως εἰς ἕνωσιν ἀνωτέρου βαθμοῦ, χορηγεῖται ὑπὸ τοῦ παραστάντος εἰς τὰς ἐκλογὰς ἢ συνέδριον δικαστικοῦ βεβαίωσις διὰ τὴν ἕνωσιν ἀνωτέρου βαθμοῦ βάσει τῶν ἀνωτέρω στοιχείων περὶ τοῦ ἀριθμοῦ τῶν ἐκπληρωσάντων τὰς ὑποχρεώσεις των μελῶν τῶν ἀντιπροσώπων οἵτινες ἔλαβον μέρος εἰς αὐτάς, τῶν ὀργανώσεων ἐκ τῶν ὁποίων προέρχονται οὗτοι, τῆς χρονολογίας ἐκλογῆς των, τοῦ ἀριθμοῦ τῶν ψηφισάντων κατ' αὐτὴν μελῶν σωματείου καὶ τῶν ἐκλεγέντων διὰ τὴν ἕνωσιν ἀνωτέρου βαθμοῦ ἀντιπροσώπων.

Διὰ τὰς πάσης φύσεως ἐκλογὰς ἀνωτέρου βαθμοῦ ἑνώσεων (συνομοσπονδίαι) ἐφαρμόζονται κατ' ἀναλογίαν τὰ ὑπὸ τῆς παρούσης παραγράφου κατὰ τ' ἀνωτέρω ὁριζόμενα.

Αἱ διοικήσεις τῶν ἐπαγγελματικῶν σωματείων καὶ ἑνώσεων αὐτῶν, ὡς καὶ αἱ ἐφορευτικαὶ ἐπιτροπαὶ ὑποχρεοῦνται νὰ θέτουν εἰς τὴν διάθεσιν τοῦ παρισταμένου δικαστικοῦ πάντα τὰ στοιχεῖα καὶ νὰ παράσχουν πᾶσαν συνδρομὴν πρὸς ἐκπλήρωσιν τοῦ κατὰ τὰ ἀνωτέρω ἔργου αὐτοῦ.

14. Ἐν περιπτώσει ἀπεργίας αἱ ἐξουσίαι τῶν ὀργάνων τοῦ ἐπαγγελματικοῦ σωματείου καὶ ὁ τρόπος λήψεως τῆς σχετικῆς ἀποφάσεως, καθορίζονται ὑπὸ τοῦ καταστατικοῦ.

Τὸ αὐτὸ ἰσχύει καὶ ἐπὶ ἀνταπεργίας προκειμένου περὶ ἐργοδοτικοῦ ἐπαγγελματικοῦ σωματείου.

15. Ἀρχαιρεσίαι ὡς καὶ πάσης φύσεως ἐκλογαὶ ἐπαγγελματικῶν σωματείων καὶ ἑνώσεων αὐτῶν διενεργούμεναι βάσει καταστατικῶν διατάξεων ἀντιθέτων πρὸς τὰς διατάξεις τῶν παραγρ. 3, 4, 12 καὶ 13 τοῦ παρόντος ἄρθρου, ὡς καὶ τοῦ ἄρθρου 15 παρ. 1 τοῦ παρόντος, εἶναι αὐτοδικαίως ἄκυροι.

Ἄρθρον 9.

ΑΚΥΡΟΤΗΣ ΑΠΟΦΑΣΕΩΝ ΣΥΝΕΛΕΥΣΕΩΣ ΕΠΑΓΓΕΛΜΑΤΙΚΟΥ ΣΩΜΑΤΕΙΟΥ

(Β.Δ. 15)20.5.1920 ἄρθρον 28 — Ν.Δ. 4361)1964 ἄρθρον 3 παρ. 1 καὶ 2 — Α.Κ. ἄρθρον 101 ἐδ. 1 καὶ 3).

1. Ἀπόφασις τῆς συνελεύσεως ἐπαγγελματικοῦ σωματείου ἀντικειμένη εἰς τὸν νόμον ἢ τὸ καταστατικόν, εἶναι ἄκυρος.

2. Ἐντὸς 30 ἡμερῶν ἀπὸ τῆς συνελεύσεως δύναται νὰ προσβληθῇ τὸ κῦρος τῶν ἀποφάσεων αὐτῆς, ἐπὶ παραβάσει διατάξεων τοῦ καταστατικοῦ ἢ τῶν σχετικῶν νόμων καὶ β. δ)των, δι' αἰτήσεως ἐνώπιον τοῦ εἰρηνοδίκου, ἀνακοινουμένης παρὰ τούτου ἐντὸς τριῶν ἡμερῶν εἰς τοὺς ἐνδιαφερομένους. Ἡ ἀπόφασις τοῦ εἰρηνοδίκου, κρίνοντος ἐκ τῶν ἐνόντων ἐντὸς δέκα ἡμερῶν ἀπὸ τῆς ὑποβολῆς τῆς αἰτήσεως, ἐκδίδεται κατόπιν ἀκροάσεως τῶν μερῶν, δύναται δὲ νὰ ἐκκληθῇ ἐντὸς δέκα ἡμερῶν ἐνώπιον τοῦ προέδρου τῶν πρωτοδικῶν, ἀποφασίζοντος ἀνεκκλήτως.

3. Ἡ αἴτησις περὶ ἀκυρώσεως ὑποβάλλεται ὑπὸ μελῶν ἀποτελούντων τὸ ἓν τριακοστὸν τουλάχιστον τοῦ ὅλου ἀριθμοῦ τῶν ἐγγεγραμμένων μελῶν τοῦ ἐπαγγελματικοῦ σωματείου ἢ ἑνώσεως αὐτῶν, εἶναι δὲ ἀπαράδεκτος ἂν οἱ αἰτοῦντες δὲν ἔχουσιν ἐκπληρώσει τὰς πρὸς τὸ σωματεῖον ἢ τὴν ἕνωσιν ὑποχρεώσεις αὐτῶν. Οἱ αἰτοῦντες ἐν περιπτώσει ἥττης καταδικάζονται ἀλληλεγγύως εἰς τὰ ἔξοδα τοῦ σωματείου ἢ ἑνώσεως.

4. Ἡ κηρύττουσα τὴν ἀκυρότητα ἀπόφασις ἰσχύει ὑπὲρ καὶ κατὰ πάντων.

5. Ὁ πρόεδρος τῶν πρωτοδικῶν, αἰτήσει τῆς διοικήσεως τοῦ ἐπαγγελματικοῦ σωματείου ἢ μέλους αὐτοῦ ἢ τοῦ εἰσαγγελέως, δύναται νὰ ἀναστείλῃ τὴν ἐκτέλεσιν ἀποφάσεως ἀκύρου.

Ἄρθρον 10.

ΔΙΑΧΕΙΡΙΣΙΣ ΠΕΡΙΟΥΣΙΑΣ ΕΠΑΓΓΕΛΜΑΤΙΚΟΥ ΣΩΜΑΤΕΙΟΥ

(Ν.Δ. 4361)1964 ἄρθρον 7).

Τὰ τῆς διοικήσεως, διαθέσεως καὶ διαχειρίσεως τῶν πόρων τῶν ἐπαγγελματικῶν σωματείων ἢ ἑνώσεων τούτων, διέπονται ὑπὸ τῶν οἰκείων καταστατικῶν αὐτῶν διατάξεων.

Αἱ πάσης φύσεως δαπάναι ἀποφασίζονται καὶ ἐκτελοῦνται συμφώνως πρὸς τὰς καταστατικὰς διατάξεις καὶ ὑπὸ τῶν ὑπ' αὐτῶν προβλεπομένων ὀργάνων.

Ὁ ἔλεγχος τῆς οἰκονομικῆς διαχειρίσεως τῶν ἐπαγγελματικῶν σωματείων ἢ ἑνώσεων τούτων, διενεργεῖται ὑπὸ τῶν ἐποπτικῶν καὶ ἐξελεγκτικῶν ἐπιτροπῶν τῶν προβλεπομένων ὑπὸ τῶν καταστατικῶν αὐτῶν.

Τὰ τῆς χορηγήσεως ἀποζημιώσεων καὶ ἡμεραργιῶν δι' ὑποθέσεις ἐπαγγελματικῶν σωματείων ἢ ἑνώσεων αὐτῶν, προβλέπονται ὑπὸ τῶν οἰκείων καταστατικῶν, τὸ ὕψος δὲ αὐτῶν καθορίζεται διὰ τοῦ προϋπολογισμοῦ τοῦ ἐγκρινομένου δι' ἀποφάσεως τῆς γενικῆς συνελεύσεως τῶν μελῶν.

Ἄρθρον 11.

ΕΥΘΥΝΗ ΕΠΑΓΓΕΛΜΑΤΙΚΟΥ ΣΩΜΑΤΕΙΟΥ ΚΑΙ ΟΡΓΑΝΩΝ ΑΥΤΟΥ

(Α.Κ. ἄρθρον 71).

Τὸ ἐπαγγελματικὸν σωματεῖον εὐθύνεται ἐκ τῶν πράξεων ἢ παραλείψεων τῶν ἀντιπροσωπευόντων αὐτὸ ὀργάνων, ἐφ' ὅσον ἡ πρᾶξις ἢ ἡ παράλειψις ἔλαβε χώραν κατὰ τὴν ἐκτέλεσιν τῶν ἀνατεθειμένων εἰς αὐτὰ καθηκόντων καὶ παράγει ὑποχρέωσιν ἀποζημιώσεως. Εὐθύνεται ἐπὶ πλέον εἰς ὁλόκληρον καὶ τὸ ὑπαίτιον πρόσωπον.

Ἄρθρον 12.

ΔΙΑΛΥΣΙΣ ΕΠΑΓΓΕΛΜΑΤΙΚΟΥ ΣΩΜΑΤΕΙΟΥ

(Α.Κ. ἄρθρα 83, 103, 104, 105 — Ν.Δ. 4204)1961 ἄρθρον 4).

1. Τὸ ἐπαγγελματικὸν σωματεῖον διαλύεται κατὰ πάντα χρόνον δι' ἀποφάσεως τῆς συνελεύσεως τῶν μελῶν.

2. Τὸ ἐπαγγελματικὸν σωματεῖον διαλύεται καθ' ἃς περιπτώσεις ὁρίζει περὶ τούτου τὸ καταστατικόν.

3. Τὸ ἐπαγγελματικὸν σωματεῖον δύναται νὰ διαλυθῇ δι' ἀποφάσεως τοῦ πρωτοδικείου ἐπὶ τῇ αἰτήσει τῆς διοικήσεως τοῦ σωματείου ἢ τοῦ ἑνὸς πέμπτου τῶν μελῶν, ἢ τῆς ἐποπτευούσης ἀρχῆς: α) ἐὰν λόγῳ μειώσεως τοῦ ἀριθμοῦ τῶν μελῶν ἢ ἄλλων αἰτίων ἀποβαίνῃ ἀδύνατος ἡ ἀνάδειξις διοικήσεως, ἢ ἐν γένει καθίσταται ἀδύνατος ἡ ἐξακολούθησις τοῦ ἐπαγγελματικοῦ σωματείου συμφώνως πρὸς τὸ καταστατικόν, πάντως δ ἐὰν τὰ μέλη αὐτοῦ ἐμειώθησαν εἰς ὀλιγώτερα τῶν 10· β) ἐὰν ἐξεπληρώθη ὁ σκοπὸς τοῦ ἐπαγγελματικοῦ σωματείου, ἢ ἂν ἕνεκα μακρᾶς ἀδρανείας συνάγεται ἐγκατάλειψις τοῦ σκοποῦ αὐτοῦ· γ) ἐὰν τὸ ἐπαγγελματικὸν σωματεῖον ἐπιδιώκῃ σκοπὸν διάφορον τοῦ ἐν τῷ καταστατικῷ καθοριζομένου, ἢ ἂν ὁ σκοπὸς ἢ ἡ λειτουργία τοῦ σωματείου ἀπέβησαν παράνομοι ἢ ἀνήθικοι ἢ ἀντίθετοι πρὸς τὴν δημοσίαν τάξιν. Ἡ ἀπόφασις τοῦ πρωτοδικείου ὑπόκειται μόνον εἰς ἔφεσιν.

4. Ἡ διάλυσις τοῦ ἐπαγγελματικοῦ σωματείου ὁπωσδήποτε ἐπερχομένη ὡς καὶ τὰ ὀνόματα τῶν ἐκκαθαριστῶν σημειοῦνται εἰς τὸ βιβλίον τῶν σωματείων παραπλεύρως τῆς ἐγγραφῆς. Ἡ σημείωσις γίνεται αἰτήσει τῆς διοικήσεως τοῦ σωματείου ἢ τῆς προκαλεσάσης τὴν διάλυσιν ἀρχῆς.

Ἄρθρον 13.

ΠΕΡΙΟΥΣΙΑ ΔΙΑΛΥΘΕΝΤΟΣ ΕΠΑΓΓΕΛΜΑΤΙΚΟΥ ΣΩΜΑΤΕΙΟΥ

(Α.Κ. ἄρθρα 106, 77).

1. Ἡ περιουσία τοῦ διαλυθέντος ἐπαγγελματικοῦ σωματείου, ἐν οὐδεμιᾷ περιπτώσει διανέμεται μεταξὺ τῶν μελῶν.

2. Ἡ περιουσία τοῦ διαλυθέντος ἐπαγγελματικοῦ σωματείου, ἐφ' ὅσον ἐν τῷ νόμῳ ἢ τῷ καταστατικῷ δὲν ὁρίζεται ἄλλως, ἢ ἐφ' ὅσον ὑπὸ τοῦ ἁρμοδίου ὀργάνου δὲν ἀπεφασίσθη ἄλλως, περιέρχεται εἰς τὸ Δημόσιον. Τοῦτο ὑποχρεοῦται εἰς τὴν δι' αὐτῆς ἐκπλήρωσιν τοῦ σκοποῦ τοῦ ἐπαγγελματικοῦ σωματείου.

Ἄρθρον 14.

ΕΚΚΑΘΑΡΙΣΙΣ ΔΙΑΛΥΘΕΝΤΟΣ ΕΠΑΓΓΕΛΜΑΤΙΚΟΥ ΣΩΜΑΤΕΙΟΥ

(Α.Κ. ἄρθρ. 72, 73, 74, 75, 76).

1. Τὸ ἐπαγγελματικὸν σωματεῖον ἅμα τῇ διαλύσει διατελεῖ αὐτοδικαίως ἐν ἐκκαθαρίσει. Μέχρι πέρατος τῆς ἐκκαθαρίσεως καὶ διὰ τὰς ἀνάγκας αὐτῆς λογίζεται ὑφιστάμενον.

2. Ἡ ἐκκαθάρισις, ἐφ' ὅσον ἐν τῷ νόμῳ ἢ τῷ καταστατικῷ δὲν ὁρίζεται ἄλλως, ἤ, ἐφ' ὅσον ὑπὸ τοῦ ἁρμοδίου ὀργάνου δὲν ἀπεφασίσθη ἄλλως, γίνεται ὑπὸ τῶν ἐχόντων τὴν διοίκησιν τοῦ ἐπαγγελματικοῦ σωματείου. Ἐν ἐλλείψει τοιούτων, ὁ ἐκκαθαριστής, εἷς ἢ πλείονες, διορίζεται ὑπὸ τοῦ προέδρου τῶν πρωτοδικῶν.

3. Ὁ ἐκκαθαριστὴς ἐπέχει θέσιν διοικοῦντος τὸ ἐπαγγελματικὸν σωματεῖον. Ἡ ἐξουσία αὐτοῦ περιορίζεται εἰς τὰς ἀνάγκας τῆς ἐκκαθαρίσεως.

4. Ὁ ἐκκαθαριστὴς εὐθύνεται εἰς ἀποζημίωσιν τῶν δανειστῶν τοῦ ἐπαγγελματικοῦ σωματείου διὰ πᾶσαν ἐκ πταίσματος αὐτοῦ παράβασιν τῶν ὑποχρεώσεών του. Πλείονες ἐκκαθαρισταὶ εὐθύνονται εἰς ὁλόκληρον.

5. Ἡ ἐκκαθάρισις ἐνεργεῖται κατὰ τὰς διατάξεις τοῦ Ἀστικοῦ Κώδικος περὶ δικαστικῆς ἐκκαθαρίσεως κληρονομίας, ἐφαρμοζομένας ἀναλόγως.

Ἄρθρον 15

ΕΝΩΣΕΙΣ ΕΠΑΓΓΕΛΜΑΤΙΚΩΝ ΣΩΜΑΤΕΙΩΝ

(Ν. 281)1914 ἄρθρον 43 — Ν.Δ. 4204)1961 ἄρθρ. 6 — Ν.Δ. 4361) 1964 ἄρθρ. 5 — Ν. 4504)1966 ἄρθρ. 4 παρ. 7).

1. Δύο ἢ πλείονα ἐπαγγελματικὰ σωματεῖα δύνανται, κατὰ τὰς διατάξεις τῶν καταστατικῶν των, νὰ ἑνώνωνται εἰς σύνδεσμον ἢ ἕνωσιν διὰ τὴν ἐπιδίωξιν τῶν κοινῶν αὐτῶν συμφερόντων, διατηροῦντα τὴν οἰκονομικὴν καὶ διοικητικὴν αὐτονομίαν των.

Αἱ τοιαῦται ἑνώσεις δύνανται ν' ἀναγνωρίζωνται, κατὰ τοὺς ὅρους τοῦ νόμου τούτου, ὑποχρεούμεναι νὰ δηλώνουν ἁρμοδίως τὰ ὀνόματα τῶν ἀποτελούντων τὴν διοίκησιν τῶν ἐπαγγελματικῶν σωματείων, τὰ ὁποῖα συγκροτοῦν αὐτάς.

Εἰς τὰς γενικὰς συνελεύσεις (συνέδρια κλπ.) τοιούτων ἑνώσεων παντὸς βαθμοῦ (ἐργατικῶν κέντρων, ὁμοσπονδιῶν, συνομοσπονδιῶν), ἕκαστον σωματεῖον ἢ ἕνωσις τούτων ἐκπροσωπεῖται καὶ διαθέτει ἀριθμὸν ψήφων ἀνάλογον πρὸς τὸν ἀριθμὸν των ψηφισάντων ἐκ τῶν ἐκπληρωσάντων τὰς ὑποχρεώσεις των μελῶν αὐτῶν. Ἡ ἀναλογία αὕτη ἀριθμοῦ ψήφων ὁριζομένη ὑπὸ τοῦ καταστατικοῦ ἑκάστης τῶν ἑνώσεων, δέον νὰ εἶναι τοῦ αὐτοῦ μέτρου δι' ἅπαντα τὰ εἰς ἑκάστην ἕνωσιν ἀνήκοντα σωματεῖα, καθ' ὅλον τὸν ἀριθμὸν τῶν ψηφισάντων μελῶν, ἐν περιπτώσει δὲ κλάσματος, ἐφ' ὅσον τοῦτο ὑπερβαίνει τὸ ἥμισυ τοῦ ἀποτελοῦντος τὸ μέτρον ἀριθμοῦ θὰ λογίζεται πλήρης ὁ ἀριθμὸς αὐτοῦ.

Ἐν πάσῃ περιπτώσει, αἱ ψῆφοι ἑκάστου σωματείου ἢ ἑνώσεως τούτων ἐν τῷ συνόλῳ των δὲν δύνανται νὰ ἀποτελέσουν δύναμιν ὑπερβαίνουσαν τὸ 1)10 τοῦ ὅλου ἀριθμοῦ τῶν ψήφων.

Αἱ ἀνεγνωρισμέναι ἑνώσεις καὶ οἱ διοικοῦντες αὐτὰς ἔχουν τὰ αὐτὰ δικαιώματα καὶ τὰς ὑποχρεώσεις μὲ τὰ ἁπλᾶ σωματεῖα κατὰ τὰς διατάξεις τοῦ παρόντος.

2. Προκειμένου περὶ γενικῶν συνελεύσεων ἑνώσεων ἐργοδοτικῶν βιομηχανικῶν καὶ ἐμπορικῶν ἐπαγγελματικῶν σωματείων, τὰ ἀποτελοῦντα τὴν ἕνωσιν σωματεῖα ἐκπροσωποῦνται καὶ διαθέτουν ἀριθμὸν ψήφων ὡς ὁρίζει τὸ καταστατικὸν τῆς ἑνώσεως.

Ἄρθρον 16.

ΕΠΑΓΓΕΛΜΑΤΙΚΑ ΣΩΜΑΤΕΙΑ ΜΗ ΑΝΕΓΝΩΡΙΣΜΕΝΑ

(Ν. 281)1914 ἄρθρον 21 ἐδ. 6' — Α.Κ. ἄρθρον 107).

Μὴ ἀνεγνωρισμένα ἐπαγγελματικὰ σωματεῖα (ἑνώσεις προσώπων μὴ ἀποτελοῦσαι σωματεῖα) καὶ μὴ ἀνεγνωρισμέναι ἑνώσεις τοιούτων ἀπαγορεύεται νὰ ἱδρύουν καὶ διατηροῦν ἀλληλοβοηθητικὰ ταμεῖα.

Ἄρθρον 17.

ΠΟΙΝΙΚΑΙ ΔΙΑΤΑΞΕΙΣ

(Ν. 281)1914 ἄρθρα 39, 40 παρ. 2, 41, 42, 49 — Ν. 1207)1918 ἄρθρον 5 — Ν. 2131)1920 ἄρθρον 24 — Β.Δ. 15)20 Μαΐου 1920 ἄρθρα 64, 65, 66, 67 — Ν.Δ. 4561)1964 ἄρθρον 10).

1. Διοικηταί, ἐλεγκταὶ καὶ ἐκκαθαρισταὶ ἐπαγγελματικοῦ σωματείου, ἐν γνώσει καὶ ἐκ προθέσεως βεβαιοῦντες ψευδῆ γεγονότα περὶ τῆς περιουσίας του, ἢ ἀποκρύπτοντες γεγονότα ἀφορῶντα τὴν κατάστασιν τῶν ἰσολογισμῶν καὶ τῆς περιουσίας του εἰς ἐκθέσεις πρὸς συνέλευσιν ἢ ἐνώπιον πάσης ἀρχῆς, τιμωροῦνται ὑπὸ τοῦ ἁρμοδίου πταισματοδικείου μὲ πρόστιμον ἕως 1200 δραχμῶν ἢ μὲ κράτησιν ἢ μὲ ἀμφοτέρας τὰς ποινάς, ἐπὶ τῇ ἐγκλήσει τῆς ἐποπτικῆς τῶν σωματείων ἀρχῆς ἢ παντὸς ἔχοντος ἔννομον συμφέρον, ἐπιφυλασσομένων τῶν περιπτώσεων περὶ τῶν ὁποίων προβλέπουν οἱ κοινοὶ ποινικοὶ νόμοι καὶ τῆς ἀστικῆς αὐτῶν εὐθύνης.

Ἐν ὑποτροπῇ διπλασιάζεται τὸ ἀνώτατον ὅριον τῆς ποινῆς.

2. Πρόεδρος καὶ γραμματεὺς ἐπαγγελματικοῦ σωματείου ἢ ἄλλα μέλη τῆς διοικήσεως, οἵτινες συντάσσουν ἐν γνώσει καὶ ἐκ προθέσεως πρακτικά, βεβαιοῦντα γεγονότα ἀλλοῖα τῶν πράγματι λεχθέντων ἢ γενομένων ἐν συνεδριάσει ἢ συνελεύσει, ἐφ' ὅσον ἡ τοιαύτη ἀλλοίωσις κρίνεται ἔχουσα οὐσιώδη ἐπιρροὴν ἐπὶ τῶν ὑποθέσεων τοῦ ἐπαγγελματικοῦ σωματείου, τιμωροῦνται μὲ κράτησιν μέχρις 60 ἡμερῶν ἢ χρηματικὴν ποινὴν μέχρι 1200 δραχμῶν ἢ εἰς ἀμφοτέρας τὰς ποινάς, ἐπιφυλασσομένης πάσης βαρυτέρας ποινῆς ἐπὶ παραβάσει διατάξεων τοῦ Ποινικοῦ Κώδικος.

Ἡ δίωξις ἐπιτρέπεται μόνον ατ' ἔγκλησιν μελῶν τοῦ ἐπαγγελματικοῦ σωματείου ἀποτελούντων τὸ ἓν εἰκοστὸν τοῦ ὅλου ἀριθμοῦ τῶν μελῶν, τῶν παραστάντων κατὰ τὴν συζήτησιν καὶ ἐκτελεσάντων τὰς ὑποχρεώσεις των.

3. Εἰς τὰς περιπτώσεις τῆς προηγουμένης παραγράφου δύνανται τὰ μέλη, τὰ ἀποτελοῦντα τὸ ἓν εἰκοστόν, νὰ διορίζωσι διὰ πληρεξουσίου συμβολαιογραφικοῦ νόμιμον ἀντιπρόσωπον, ἐν ᾗ πλείονα τῶν μελῶν, πρὸς διεξαγωγὴν τῆς διαδικασίας ὑπ' αὐτοῦ καὶ ἐν ὀνόματι αὐτοῦ, ὡς τοιούτου.

4. Ἐπὶ τῇ ἐγκλήσει τῆς ἐποπτικῆς τῶν ἐπαγγελματικῶν σωματείων ἀρχῆς ἢ παντὸς ἔχοντος ἔννομον συμφέρον, τιμωροῦνται ὑπὸ τοῦ πλημμελειοδικείου μὲ χρηματικὴν ποινὴν μέχρι τεσσάρων χιλιάδων δραχμῶν ἢ φυλάκισιν μέχρι δύο μηνῶν ἢ μὲ ἀμφοτέρας τὰς ποινάς, τοῦ ἡμίσεος τῆς χρηματικῆς ποινῆς κατατιθεμένου εἰς τὸ ταμεῖον τοῦ ἐπαγγελματικοῦ σωματείου κατὰ τὰ κατωτέρω ὁριζόμενα: 1) Οἱ διοικηταὶ ἐπαγγελματικοῦ σωματείου ἢ ἑνώσεως, οἱ παραβαίνοντες τὰ ἄρθρα 1 παρ. 4 ἐδ. 3, παρ. 6 ἐδ. 2 καὶ ἄρθρ. 16 τοῦ παρόντος. 2) Οἱ παραβάται τοῦ ἄρθρου 1 παρ. 3 καὶ 6 ἐδ. 3 τοῦ παρόντος.

Ἐν ὑποτροπῇ διπλασιάζεται τὸ ἀνώτατον ὅριον τῆς ποινῆς.

Τὸ δικαστήριον ἐν τῇ ἀποφάσει δέον νὰ καθορίζῃ τὸ εἰς τὸ σωματεῖον ἀναλογοῦν τμῆμα τῆς χρηματικῆς ποινῆς.

Ὁ γραμματεὺς τοῦ ἁρμοδίου πλημμελειοδικείου ὑποχρεοῦται νὰ κοινοποιῇ τῷ ἐνδιαφερομένῳ ἐπαγγελματικῷ σωματείῳ ἀντίγραφον τῆς καταδικαστικῆς ἀποφάσεως.

Ἡ ἐνεργοῦσα τὴν εἴσπραξιν τῆς χρηματικῆς ποινῆς ἀρχὴ καταθέτει εἰς τὸ δημόσιον ταμεῖον τὸ εἰς τὸ ἐπαγγελματικὸν σωματεῖον ἀνῆκον μέρος ταύτης, ἐκδιδομένου ἰσοπόσου γραμματίου παραλαβῆς ἐπὶ παρακαταθήκῃ. Τὸ γραμμάτιον τηρεῖται παρὰ τῷ δημοσίῳ τούτῳ ταμείῳ.

Ἡ ἐνεργοῦσα τὴν εἴσπραξιν ἀρχὴ ὑποχρεοῦται, ἅμα τῇ καταθέσει εἰς τὸ δημόσιον ταμεῖον τοῦ εἰς τὸ ἐπαγγελματικὸν σωματεῖον ἀνήκοντος χρηματικοῦ ποσοῦ, νὰ γνωστοποιήσῃ ἐγγράφως εἰς τὸ ἐνδιαφερόμενον σωματεῖον τὸν ἀριθμὸν τοῦ ἐκδοθέντος γραμματίου παραλαβῆς. Ὁ ταμίας τοῦ σωματείου ἐξοφλεῖ τὸ γραμμάτιον τοῦτο παρέχων τὴν κατὰ τὸ καταστατικὸν του κεκανονισμένην ἀπόδειξιν εἰσπράξεως, ἀναφέρων συνάμα σχετικῶς ἐντὸς 8 ἡμερῶν ἀπὸ τῆς εἰσπράξεως πρὸς τὸ Ὑπουργεῖον τῆς Ἐργασίας.

Ἡ παράλειψις τῆς κατὰ τὰ ἀνωτέρω γνωστοποιήσεως πρὸς τὸ ἐπαγγελματικὸν σωματεῖον συνεπάγεται κατὰ τοῦ ὑπευθύνου ὑπαλλήλου πειθαρχικὴν ποινήν.

5. Ἡ διάταξις τοῦ ἄρθρου 197 Ποινικοῦ Κώδικος ἐφαρμόζεται καὶ διὰ τὰ ἀνεγνωρισμένα ἐπαγγελματικὰ σωματεῖα.

Ὁ καταδικασθεὶς κατὰ τὰς διατάξεις τοῦ ἄρθρου ἐπὶ διαταράξει τῆς ἡσυχίας καὶ εὐταξίας σωματείων ἢ τῶν πράξεών των, καταδικάζεται εἰς στέρησιν ἐπὶ ἓν ἕως πέντε ἔτη τοῦ δικαιώματος τοῦ ἐκλέγειν καὶ ἐκλέγεσθαι ἐν τῷ σωματείῳ, οὗτινος τὴν εἰρήνην διετάραξεν.

6. Οἱ καθ' οἱονδήποτε τρόπον συγκαλοῦντες γενικὰς συνελεύσεις (συνέδρια κλπ.) κατὰ παράβασιν τῶν διατάξεων τοῦ ἄρθρου 8 παρ. 3, 4, 12 καὶ 13 καὶ τοῦ ἄρθρου 15 παρ. 1 τοῦ παρόντος, ὡς καὶ οἱ ὑποβάλλοντες ὑποψηφιότητα ἢ ἀποδεχόμενοι τοιαύτην εἰς αὐτάς, τιμωροῦνται, ἐπὶ τῇ ἐγκλήσει παντὸς ἔχοντος ἔννομον συμφέρον, μὲ τὰς ποινὰς τῆς παραγράφου 4 τοῦ παρόντος ἄρθρου.

Ἄρθρον 18.

(Ν. 281)1914 ἄρθρον 48 — Β.Δ. 15)20 Μαΐου 1920 ἄρθρον 63 παρ. 1).

Ὁ Ὑπουργὸς τῆς Ἐργασίας καταθέτει κατὰ τριετίαν εἰς τὴν Βουλὴν ἔκθεσιν περὶ τῶν ἐν τῷ κράτει ἐπαγγελματικῶν σωματείων μετὰ στατιστικῶν πινάκων.

Εἰς τὸν Ἡμέτερον ἐπὶ τῆς Ἐργασίας Ὑπουργὸν ἀνατίθεμεν τὴν δημοσίευσιν καὶ ἐκτέλεσιν τοῦ παρόντος.

Ἐν Ἀθήναις τῇ 21 Σεπτεμβρίου 1968

ΔΩΔΕΚΑ ΒΑΣΙΚΑΙ ΑΡΧΑΙ ΤΗΣ ΚΑΛΗΣ ΟΡΓΑΝΩΣΕΩΣ

(Ἀπὸ σειρὰν διαλέξεων τοῦ παρὰ τῇ Α.Σ.Ο.Ε.Ε. Ἰνστιτούτου Ἐπιμορφώσεως εἰς τὴν Διοικητικὴν τῶν Ἐπιχειρήσεων)

Ἀρχὴ 1

Ὅσον σαφεστέρα εἶναι ἡ διαβάθμισις τῶν καθηκόντων καὶ ὁ καταμερισμὸς τῶν ἔργων εἰς τοὺς καθ' ἕκαστον συνεργάτας, τόσον εὐκολώτερον προσαρμόζεται οὗτος εἰς τὸ ὀργανωτικὸν σύστημα καὶ ἀποφεύγονται οὕτως αἱ συγκρούσεις.

Ἀρχὴ 2

Καθήκοντα, εὐθύνη καὶ ἁρμοδιότης ἑκάστου συνεργάτου πρέπει νὰ ἀντιστοιχοῦν πρὸς ἀλλήλας. Σχηματίζουν αὗται μίαν ἀδιάσπαστον ἑνότητα.

Ἀρχὴ 3

Ἡ ὀρθή, σαφῶς προσδιωρισμένη παραχώρησις ἁρμοδιοτήτων παρέχει εἰς τὸν Προϊστάμενον χρόνον διὰ τὰ ἰδικά του θέματα καὶ εὐνοεῖ ταυτοχρόνως εἰς τὸν Ὑφιστάμενον τὴν δημιουργίαν αἰσθήματος εὐθύνης. Τὴν ὅλην εὐθύνην διὰ τὸ σύνολον τῆς ἐργασίας φέρει πάντως ὁ Προϊστάμενος.

Ἀρχὴ 4

Πρέπει πάντοτε νὰ τηρῆται ἡ ὑπηρεσιακὴ ὁδὸς τῶν διδομένων ἐντολῶν καὶ ὑποδείξεων ὡς καὶ τῶν σημαντικῶν ἀνακοινώσεων. Ἐὰν εἰς κατεπειγούσας περιπτώσεις γίνῃ ἐξαίρεσις αὐτοῦ θὰ πρέπει ἀμέσως νὰ κατατοπισθοῦν σχετικῶς αἱ προϊστάμεναι ἀρχαί. Ὀλιγώτερον σημαντικὰ ζητήματα δύνανται νὰ διεκπεραιώνωνται ἐκτὸς τῆς ὑπηρεσιακῆς ὁδοῦ κατόπιν ἀμέσου ἐπικοινωνίας μὲ τὸν Προϊστάμενον καὶ συμφώνου γνώμης του.

Ἀρχὴ 5

Ὅλαι αἱ βαθμίδες μιᾶς Ἐπιχειρήσεως ἔχουν μεγάλην ἀνάγκην πληροφοριῶν. Ἕκαστος συνεργάτης ὀφείλει νὰ καταβάλῃ προσπαθείας διὰ τὸν σύντομον καὶ σαφῆ κατατοπισμὸν τοῦ προϊσταμένου του ἐπὶ ὅλων τῶν οὐσιωδῶν θεμάτων.

Ὁ Προϊστάμενος ἐξ ἄλλου θὰ πρέπει νὰ ἀνακοινώνῃ εἰς τοὺς ὑφισταμένους του πάντα ὅσα θὰ πρέπει οὗτοι νὰ γνωρίζουν ἐντὸς τῶν πλαισίων τῶν ἔργων των καὶ ὑπὸ τὴν ἰδιότητά των ὡς συνεργατῶν. Ὁ προϊστάμενος φροντίζει ἐπίσης ὅπως λάβουν τὰς πληροφορίας ταύτας ἕτερα τμήματα τῆς ἐπιχειρήσεως τὰ ὁποῖα ἐνδιαφέρονται σχετικῶς

Ἀρχὴ 6

Διὰ πᾶσαν ἡγετικὴν θέσιν δὲν εἶναι ἀναγκαῖος μόνον ὁ κατέχων τὴν θέσιν ἀλλὰ ἐπίσης καὶ εἰς ἀναπληρωτής του. Ὁ ἀναπληρωτὴς θὰ πρέπει νὰ εἶναι οὕτω ἐνημερωμένος ἐπὶ τῶν τρεχουσῶν ὑποθέσεων, ὥστε νὰ εἶναι εἰς θέσιν ἀνὰ πᾶσαν στιγμὴν νὰ ἀναλάβῃ τὰ καθήκοντα τοῦ κατέχοντος τὴν θέσιν.

Ἀρχὴ 7

Ὁ ἐπικεφαλῆς (CHEF) ἔχει τὸ καθῆκον καὶ τὸ δικαίωμα, νὰ ἐπιτηρῇ τὴν διεξαγωγὴν τῶν εἰς αὐτὸν ἀνατεθέντων ζητημάτων. Διὰ καθωρισμένων ἀναφορῶν καὶ τακτικῶν συζητήσεων μὲ τοὺς ὑφισταμένους καὶ τῆς μεταβιβάσεως συγκεκριμένων λειτουργιῶν ἐλέγχου εἰς καταλλήλους θέσεις, δύναται νὰ ἁπλοποιηθῇ ἡ ἐπιτήρησις. Ἡ συνειδητοποίησις εὐθυνῶν ἑκάστου τῶν συνεργατῶν εἶναι ἡ σπουδαιοτέρα προϋπόθεσις διὰ τὴν ἀποφυγὴν ὑπερβολικῶν ἐλέγχων.

Ἀρχὴ 8

Εἰς ἑκάστην Ἐπιχείρησιν πρέπει συνήθως νὰ συντονίζωνται πολλὰ διάφορα μέτρα μεταξὺ τῶν κατ' ἰδίαν συνεργατῶν. Αὐτὸς ὁ συντονισμὸς δὲν ὑφίσταται ἀφ' ἑαυτοῦ, ἀλλὰ μόνον κατόπιν συνειδητοῦ συντονισμοῦ. Τὰ ἡγετικὰ στελέχη δύνανται νὰ ἀπαλλαγοῦν ἀπὸ ἕνα σημαντικὸν μέρος τοῦ φόρτου ἐργασίας των ἐὰν κάθε συνεργάτης θεωρήσῃ ὡς καθῆκον του ὅπως συζητήσῃ τὰ σημαντικὰ θέματα μετὰ τῶν συναδέλφων του πρὸ τῆς ὑποβολῆς τῶν προτάσεων ἢ λήψεως τῶν ἀποφάσεων. Ἡ συνεχὴς ἐπαφὴ θὰ προάγεται οὐσιωδῶς διὰ καλῶς ὠργανωμένων, τακτικῶν συσκέψεων καὶ τῆς συστάσεως μικρῶν ἐπιτροπῶν διὰ τὴν διευκρίνισιν ἐκκρεμῶν ζητημάτων.

Ἀρχὴ 9

Οἱ κατέχοντες ἐπιτελικὰς θέσεις ἀπαντοῦν εἰς τιθέμενα ὑπὸ τῶν ὀργάνων τῆς ἱεραρχίας συγκεκριμένα προβλήματα, ἐπεξεργάζονται προτάσεις καὶ παρέχουν συμβουλὰς εἰς τοὺς ἐντολεῖς των. Αὐτοὶ οἱ ἴδιοι δὲν δύνανται νὰ δώσουν διαταγάς, ἔχουν ὅμως τὸ δικαίωμα νὰ ζητήσουν ὑποστήριξιν κατὰ τὰς ἐρεύνας των μέσῳ ὅλων τῶν ὀργάνων τοῦ ἱεραρχικοῦ συστήματος.

Ἀρχὴ 10

Θέματα τὰ ὁποῖα ἀφοροῦν ὁλόκληρον τὴν Ἐπιχείρησιν ἢ πλείονα τμήματα αὐτῆς δύνανται νὰ μετατεθοῦν εἰς ἰδιαιτέρας ὑπηρεσίας εἰς τὰς ὁποίας θὰ παραχωρηθῇ περιωρισμένη ἀλλὰ καθωρισμένη ἐξουσία πρὸς λῆψιν ἀποφάσεων. Αὐτὴ ἡ κατανομὴ τῶν ἔργων καὶ ἁρμοδιοτήτων προϋποθέτει μίαν σαφῆ ρύθμισιν καὶ μίαν στενὴν συνεργασίαν μεταξὺ τῶν διαφόρων συμμετεχουσῶν ὑπηρεσιῶν. Ὁ συνεχὴς συντονισμὸς ἐξασφαλίζεται διὰ τῆς ἀμοιβαίας παραχωρήσεως δικαιωμάτων συλλογικῶν ἀποφάσεων.

Ἀρχὴ 11

Ἡ ὀργάνωσις συνιστᾷ τὴν προϋπόθεσιν διὰ τὴν κανονικὴν σύμπραξιν ὅλων τῶν συνεργατῶν καὶ δημιουργεῖ τὰς βάσεις καλῶν ἀνθρωπίνων σχέσεων. Ἐὰν ζημιωθοῦν αἱ ὀργανωτικαὶ βάσεις, τότε εἶναι ἀδύνατος ἡ κανονικὴ συνεργασία ἄνευ σημαντικῶν προστριβῶν καὶ δολοπλοκιῶν. Μία καλὴ Ὀργάνωσις πρέπει νὰ εὐνοῇ τὴν πρωτοβουλίαν καὶ τὴν ἱκανότητα καὶ τὴν κατευθύνῃ πρὸς τὴν ὀρθὴν πορείαν. Ὅπου ἡ ὀργάνωσις καταπιέζει αὐτὰς τὰς ἰδιότητας παραβιάζει τὰ ὅριά της.

Ἀρχὴ 12

Ἡ Ὀργάνωσις λειτουργεῖ μόνον ὅταν ἐγὼ τηρῶ αὐτὰς τὰς σημαντικὰς βασικὰς ἀρχάς. Τὸν προϊστάμενόν μου (CHEF) δύναμαι μετὰ δυσκολίας νὰ μεταβάλλω, ἐνῷ τὸν ἑαυτόν μου δύναμαι νὰ μεταβάλλω. Ἐὰν ὁ καθεὶς ἀναμένῃ νὰ κάμῃ ἀρχὴν κάποιος ἄλλος, τότε δὲν γίνεται τίποτε ἀπολύτως. Ἐὰν ὁ καθένας ἀρχίζῃ μόνος του, ὅλα θὰ πᾶνε καλύτερα.

ΔΡ. ΚΑΜ. Ε. ΜΠΟΝΕΛΛΟΣ
Χειρούργος
ΕΠΙΜΕΛΗΤΗΣ ΠΑΝΕΠΙΣΤΗΜΙΟΥ
Λεωφ. Ἀλεξάνδρας 209
Τηλ. 669.212
Δέχεται 5—7 μ.μ.
πλὴν Σαββάτου

Ο ΩΤΟ-ΡΙΝΟ-ΛΑΡΥΓΓΟΛΟΓΟΣ
ΓΕΩΡΓ. ΠΙΠΙΚΙΟΣ
Δέχεται τοὺς ἀσθενεῖς τῶν Ταμείων Ὑγείας τῶν Τραπεζῶν Ἐθνικῆς, Ἑλλάδος καὶ Ἀθηνῶν.
Λυκαβηττοῦ καὶ Ἀλεξ. Σούτσου 24. 11-1 μ.μ. καὶ 5-7 μ.μ.—Τηλ. 613.513

Η ΚΥΒΕΡΝΗΣΙΣ ΜΕΛΕΤΑ ΤΟ ΑΣΦΑΛΙΣΤΙΤΟΝ ΠΡΟΒΛΗΜΑ

Συνέχεια ἐκ τῆς 1ης σελίδος

λιστικὴ πραγματικότης εἰς τὴν χώραν μας, πᾶσα σκέψις πρὸς συλλήβδην ἑνιαίαν ἔκφρασιν αὐτῆς, θὰ ἀπετέλει ἀπαράδεκτον ἐξισωτικὴν τάσιν πρὸς τὰ κάτω καὶ πρᾶξιν καταφανῶς ἀντίθετον πρὸς τὰς ἐπαγγελίας Ὑμῶν, ἀλλὰ καὶ πρὸς τὸ κοινωνικὸν περιεχόμενον τῆς Ἐπαναστάσεως τῆς 21ης Ἀπριλίου. Ὑπῆρξε μέθοδος τοῦ ἐφιαλτικοῦ παρελθόντος ἡ τρωγλοδυτικὴ πολιτική, ἤγουν τοῦ μὴ ἐπιτρεπτοῦ τῆς ὑπάρξεως ὑποδειγματικῶν κατακτήσεων ἐκ μέρους τάξεώς τινος τῶν ἐργαζομένων πρὸς ἀποφυγὴν ἐπιδιώξεως τῆς κατακτήσεως αὐτῆς καὶ ὑπὸ τῶν λοιπῶν (ἐργαζομένων). Ἀλλὰ καὶ πέραν αὐτῶν, πᾶσα ὑπὸ τὰς σημερινὰς συνθήκας ὑπαγωγὴ μας εἰς ἑνιαῖον φορέα θὰ ἦτο ἔλλειψις σεβασμοῦ πρὸς τὰς βασικὰς ἀρχὰς τῆς ἰδιοκτησίας καὶ τῆς ἐν νομιμότητι ἀναπτύξεως ἐλευθέρας ἀνταγωνιστικῆς πρωτοβουλίας πρὸς ἐπίτευξιν καλυτέρων συνθηκῶν ἀσφαλίσεως καὶ περιθάλψεως, ἐνῷ εἶναι γεγονὸς ὅτι ἡ μέθοδος αὐτὴ περιέχει ὅλα τὰ στοιχεῖα τῆς κοινωνικοποιήσεως τοῦ θέματος, διότι ἀποτελεῖ ἀγαθὴν πρόσκλησιν πρὸς μίμησιν ἐπὶ τὰ βελτίῳ.

Ὁπωσδήποτε, ἐπειδὴ ἡ κριτικὴ ἐκτίμησις τῶν μέχρι τοῦδε πεπραγμένων Ὑμῶν καὶ οἱ ὁραματισμοὶ Σας διὰ τὸ μέλλον τῆς Ἑλλάδος, δὲν ἀφήνουν περιθώριον νὰ πιστεύσωμεν ὅτι οἱ πειραματισμοὶ καὶ αἱ προχειρότητες θὰ εὕρουν, ἐν γνώσει Σας, εὐδόκιμον ἔδαφος, διὰ τοῦτο περιοριζόμεθα εἰς μόνην τὴν ἔκφρασιν τῶν εὐλογων ἀνησυχιῶν μας καὶ εἰς τὴν μετὰ τοῦ προσήκοντος σεβασμοῦ παράκλησιν, ὅπως, πρὸ τῆς θέσεώς μας πρὸ τετελεσμένων γεγονότων, ὡς εἶναι ἡ οὕτως ἢ ἄλλως νομοθετικὴ ρύθμισις ζωτικῶν διὰ τὴν τάξιν μας θεμάτων, δεχθῆτε νὰ ἐνημερωθῆτε ἐπὶ τῶν ἀπόψεών μας, ἐπὶ τῶν ἀριθμητικῶν καὶ πραγματικῶν δεδομένων τῶν ἐπὶ μέρους προβλημάτων μας, καὶ τοῦτο πρὸς ἐξεύρεσιν τῆς ἐπιθυμητῆς λύσεως τῆς συμφώνου τόσον πρὸς τὰ νόμιμα συμφέροντα τῶν ἐργαζομένων, ὅσον καὶ πρὸς τὴν ἀρτιωτέραν πραγματοποίησιν τοῦ κυβερνητικοῦ ἔργου.

» Εἶναι βέβαιον ὅτι ἡ ἀμοιβαία ἐνημέρωσις θὰ φέρῃ ἀμοιβαίως ὠφελίμους καρπούς.

» Πρὸς τούτοις, δεχθῆτε τὴν ἔκφρασιν τῆς βαθυτάτης ἐκτιμήσεως καὶ τοῦ σεβασμοῦ ἡμῶν.

Σύλλογος Ὑπαλλήλων Τραπέζης τῆς Ἑλλάδος.

Σύλλογος Ὑπαλλήλων Ἀγροτικῆς Τραπέζης τῆς Ἑλλάδος.

Σύλλογος Ὑπαλλήλων Ἐθνικῆς Τραπέζης τῆς Ἑλλάδος.

Σύλλογος Ὑπαλλήλων Ἐμπορικῆς Τραπέζης τῆς Ἑλλάδος.

Σύλλογος Ὑπαλλήλων Τραπέζης Ἀμέρικαν Ἐξπρές.

Σύλλογος Εἰσπρακτόρων Ἐθνικῆς Τραπέζης Ἑλλάδος.

Σύλλογος Βοηθητικοῦ Προσωπικοῦ Τραπέζης Ἑλλάδος.

Σύλλογος Βοηθητικοῦ Προσωπικοῦ Ἀγροτικῆς Τραπέζης Ἑλλάδος.

Σύλλογος Βοηθητικοῦ Προσωπικοῦ Ἐθνικῆς Τραπέζης Ἑλλάδος».

ΣΥΜΠΑΡΑΣΤΑΣΙΣ ΤΗΣ Γ.Σ.Ε.Ε.

Ταυτοχρόνως ἐγένετο ἐπίσκεψις πρὸς τὸν Γ. Γραμματέα τῆς Γενικῆς Συνομοσπονδίας Ἐργατῶν τῆς Ἑλλάδος κ. Φώτην Μακρῆν, ὅστις κατανοήσας ἀμέσως τὴν οὐσίαν τοῦ αἰτήματός μας, ἀπηύθυνε τὸ ἀκόλουθον ἀπὸ 23)10)68 τηλεγράφημα πρὸς τὸν Πρόεδρον τῆς Κυβερνήσεως, τοὺς Ἀντιπροέδρους αὐτῆς καὶ τοὺς ὑπουργοὺς Συντονισμοῦ, Οἰκονομικῶν καὶ Ἐργασίας:

«ΓΕΝΙΚΗ ΣΥΝΟΜΟΣΠΟΝΔΙΑ
ΕΡΓΑΤΩΝ ΕΛΛΑΔΟΣ
Ἀριθ. Πρωτ. 9579
Ἐν Ἀθήναις τῇ 23.10.1968
Πρόεδρον Κυβερνήσεως
Ἀντιπροέδρους Κυβερνήσεως
Ὑπουργούς: Συντονισμοῦ, Οἰκονομικῶν, Ἐργασίας
Ἐνταῦθα

Διαχεόμεναι μετ' ἐπιτάσεως πληροφορίαι περὶ ἑνοποιήσεως ὅλων τῶν φορέων κοινωνικῆς ἀσφαλίσεως εἰς ἕνα φορέα καὶ φόβοι ἰσοπεδώσεως τῶν παροχῶν τῆς ἀσφαλίσεως προεκάλεσαν βαθεῖαν ἀνησυχίαν εἰς τὸν ἐργαζόμενον καὶ ἠσφαλισμένον κόσμον καὶ δὴ τῶν φορέων ἐκείνων τῆς ἀσφαλίσεως οἵτινες λειτουργοῦντες ἐπὶ ὑγιῶν ἀσφαλιστικῶν βάσεων ἔχουν κατακτήσει ἓν βελτιωμένον ἐπίπεδον κοινωνικῆς προστασίας. Ἡ ΓΣΕΕ ἔχει ἀπὸ χρόνου μακροῦ διαπιστώσει, ὅπως καὶ ἡ Ἐθνικὴ Ἐπαναστατικὴ Κυβέρνησις, ὅτι ἡ κοινωνική μας ἀσφάλισις πάσχει καὶ ἔχει ἀνάγκην ριζικῆς ἀναπλάσεως καὶ ἀναδιοργανώσεως καὶ ἔχει ἡ ΓΣΕΕ εἰσηγηθῆ τὰ κατὰ τὴν κρίσιν της ληπτέα μέτρα διὰ τὴν ἀνάρρωσιν καὶ ἐνδυνάμωσιν τῆς κοινωνικῆς ἀσφαλίσεως.

Οὕτω: μὲ στόχον τὴν κατάκτησιν βελτιωμένου ἐπιπέδου κοινωνικῆς προστασίας καὶ μὲ γνώμονα τὴν ἀποφυγὴν σπατάλης μέσων καὶ πόρων, ἐνδείκνυται ἡ περιαγωγὴ πρῶτον τοῦ ΙΚΑ, τοῦ βασικωτέρου φορέως τῆς κοινωνικῆς ἀσφαλίσεως, εἰς ὀργανισμὸν ἕλκοντα καὶ ὄχι ἀπωθοῦντα, ὁπότε τὸ θέμα τῶν συγχωνεύσεων ὅλων τῶν φορέων ἐκείνων οἵτινες ὑπολείπονται ὡς πρὸς τὸ ἐπίπεδον καὶ τὴν ἔκτασιν τῶν ἀσφαλιστικῶν παροχῶν θὰ καταστῇ ἔργον εὔκολον καὶ θὰ ἐπιβληθῇ ἐκ τῶν κάτω ἄνευ οἱασδήποτε ἀναταραχῆς.

Φυσικὰ καὶ δὲν ὑφίσταται πρόβλημα διὰ τοὺς ἀσφαλιστικοὺς ὀργανισμοὺς τῶν τραπεζικῶν ὑπαλλήλων ἢ τοὺς ὀργανισμοὺς τοῦ προσωπικοῦ τῶν ἐπιχειρήσεων κοινῆς ὠφελείας, οἵτινες καὶ ὑπὸ τοὺς καθιερωμένους καὶ ὑγιεῖς ἀσφαλιστικοὺς κανόνας διαβιοῦν καὶ τὸ ἐπίπεδον τῶν παροχῶν των (καὶ τῶν τοῦ κλάδου ἀσθενείας καὶ τῶν τοῦ κλάδου συντάξεως) δὲν ὑπολείπεται οὐσιωδῶς τοῦ δέοντος ἢ καὶ εἶναι τὸ δέον.

Ἐὰν ὑφίσταται καὶ δι' αὐτοὺς τοὺς φορεῖς πρόβλημα, τοῦτο ἀναφέρεται εἰς τὴν ἐσωτερικὴν ἀναδιοργάνωσιν καὶ ἀναδιάρθρωσιν καὶ ὄχι εἰς τὴν ἀνάγκην συγχωνεύσεως μετὰ τοῦ κοινοῦ φορέως, πρᾶξις ἥτις θὰ ἀπέδιδεν ὡς ἀποτέλεσμα πτῶσιν τοῦ ἐπιπέδου παροχῶν, πρᾶγμα ὅπερ εἶναι ἀντίθετον πρὸς τὸ κοινωνικὸν περιεχόμενον τῆς Ἐθνικῆς μας Ἐπαναστάσεως.

Οἱ ἐργαζόμενοι εὐλόγως ἀναμένουν ὅπως πρὸ τῆς λήψεως οἱασδήποτε ἀποφάσεως ἐπὶ τοῦ κεφαλαιώδους αὐτοῦ θέματος κληθοῦν οἱ ἐπίσημοι ἐκπρόσωποί των ὅπως διατυπώσουν τὰς ἀπόψεις τῆς τάξεως.

Κατὰ τὸν ἐν τῷ μεταξὺ χρόνον καὶ διὰ νὰ διασκεδασθοῦν οἱ φόβοι καὶ ἡ εὔλογος ἀνησυχία τῶν ἐνδιαφερομένων, θὰ ἦτο, κατὰ τὴν ἄποψίν μας, χρήσιμος μία ἐπίσημος κυβερνητικὴ ἀνακοίνωσις ἐπὶ τοῦ ὅλου ἀσφαλιστικοῦ θέματος, καθησυχάζουσα τοὺς ἐργαζομένους.

ΣΥΝΟΜΟΣΠΟΝΔΙΑ ΕΡΓΑΤΩΝ
ΦΩΤΗΣ ΜΑΚΡΗΣ
Γενικὸς Γραμματεὺς»

Μετὰ συναδελφικῶν χαιρετισμῶν,
Τὸ Διοικητ. Συμβούλιον.

Τὸ ἀνωτέρω τηλεγράφημα ἐφιλοξενήθη καὶ εἰς τὸν ἡμερήσιον ἀθηναϊκὸν τύπον. Τὴν 2αν Νοεμβρίου ἐπραγματοποιήθη νέα σύσκεψις τῶν τραπεζικῶν συλλόγων μὲ συμμετοχὴ τῶν συλλόγων ὀργανισμῶν κοινῆς ὠφελείας κατὰ τὴν ὁποίαν συνεφωνήθη ὅπως ἕκαστος τῶν συλλόγων ἀποστείλῃ καὶ νέον τηλεγράφημα πρὸς τὸν Γ. Γραμματέα τῆς Γ.Σ.Ε.Ε.

Τὸ τηλεγράφημα τὸ ὁποῖον ἀπέστειλεν ὁ ἰδικός μας Σύλλογος εἶναι τὸ ἀκόλουθον:

«ΓΕΝΙΚΟΝ ΓΡΑΜΜΑΤΕΑ
ΓΕΝ. ΣΥΝΟΜΟΣΠΟΝΔΙΑΣ
ΕΡΓΑΤΩΝ ΕΛΛΑΔΟΣ
Πατησίων 65
Ἐνταῦθα

Πρόσφατοι διάχυτοι πληροφορίαι περὶ ἐπικειμένης ἑνοποιήσεως ἀσφαλιστικῶν ταμείων εἰς ἑνιαῖον φορέα ἐδημιούργησαν εὐλόγους ἀνησυχίας προσωπικὸν Ἐθνοτραπέζης διὰ τύχην ἀσφαλιστικῶν του ὀργανισμῶν λειτουργούντων διὰ μόνων τῶν εἰσφορῶν του καὶ τῶν νομίμων τοιούτων τοῦ ἐργοδότου. Ἀνωτέρω ἀνησυχίαι ἐξεφράσθησαν διὰ τοῦ ἀπὸ 17)10)68 ὑπομνήματος τραπεζικῶν συλλόγων πρὸς Ἐξοχώτατον Πρόεδρον Κυβερνήσεως ὡς καὶ τοῦ ἀπὸ 23)10)68 τηλεγραφήματος τῆς Γ.Σ.Ε.Ε. πρὸς Πρόεδρον καὶ Ἀντιπροέδρους Ἐθνικῆς Κυβερνήσεως ὡς καὶ Ὑπουργοὺς Συντονισμοῦ, Οἰκονομικῶν καὶ Ἐργασίας.

Τελοῦντες ἐν ἀναμονῇ ἐπισήμων κυβερνητικῶν καθησυχαστικῶν δηλώσεων αἰφνηδιάσθημεν ἐκ τοῦ περιεχομένου σημερινῶν δηλώσεων κυρίου ὑφυπουργοῦ Προεδρίας Κυβερνήσεως, αἵτινες καὶ ἐδημιούργησαν πανικὸν εἰς χιλιάδας ἐργαζομένων εἰς Ἐθνοτράπεζαν, μὲ ἐνδεχομένας ἀπροβλέπτους ἐπιπτώσεις δι' ἀσφαλιστικοὺς ὀργανισμούς, Τράπεζαν καὶ ἐθνικὴν οἰκονομίαν ἐκ τυχὸν ὑποβολῆς ἀθρόων προώρων παραιτήσεων στελεχῶν Τραπέζης.

Ὅθεν παρακαλοῦμεν ἐνεργήσατε πάραυτα ἁρμοδίως πρὸς ἄμεσον διασκέδασιν δημιουργηθείσης καταστάσεως, διερμηνεύοντες ἀνάγκην διατηρήσεως ἀσφαλιστικῶν ὀργανισμῶν λειτουργούντων ὑποδειγματικῶς καὶ παρεχόντων ἀσφάλισιν ἀνάλογον πάντοτε πρὸς καταβαλλομένας εἰσφοράς».

ΣΥΛΛΟΓΟΣ ΥΠΑΛΛΗΛΩΝ
ΕΘΝΙΚΗΣ ΤΡΑΠΕΖΗΣ
Ὁ Πρόεδρος
Α. ΟΘΩΝΑΙΟΣ
Ὁ Γεν. Γραμματεὺς
Π. ΘΕΟΦΑΝΟΠΟΥΛΟΣ

Εἰδησεογραφίαν σχετικὴν πρὸς τὰ τηλεγραφήματα αὐτὰ ἐδημοσίευσε τὸ σύνολον τοῦ ἀθηναϊκοῦ τύπου, ὡς ἐπίσης καὶ σχόλια ἐπ' αὐτῶν. Παραθέτομεν, ἐπὶ τῇ εὐκαιρίᾳ, χαρακτηριστικὸν σχόλιον τῆς πρωϊνῆς ἐφημερίδος «Νέα Πολιτεία», τῆς 5ης Νοεμβρίου:

«Η ΕΝΟΠΟΙΗΣΙΣ

Μετὰ τὴν ΓΣΕΕ, ἡ ὁποία ἐπεσήμανε τοὺς κινδύνους ἐκ τῆς μελετωμένης ἑνοποιήσεως τῶν ἀσφαλιστικῶν φορέων, ἠκολούθησεν ἡ ἀνακοίνωσις τῶν συλλόγων τῶν ὑπαλλήλων τῆς Ἐθνικῆς Τραπέζης καὶ τῆς Τραπέζης τῆς Ἑλλάδος, εἰς τὴν ὁποίαν ἐπίσης τονίζονται αἱ ἀρνητικαι ἐπιπτώσεις ἐκ τοῦ μέτρου τούτου, ὡς καὶ τὸ κενὸν ποὺ θὰ δημιουργηθῇ εἰς τὰς Τραπέζας, λόγῳ τῶν ἀπειλουμένων ἀθρόων παραιτήσεων στελεχῶν των. Ἀσφαλῶς, ἡ Κυβέρνησις θὰ λάβῃ ὑπ' ὄψιν της τὰς ἀντιδράσεις αὐτὰς τῶν ἀμέσως ἐνδιαφερομένων προκειμένου νὰ προχωρήσῃ εἰς τὴν λῆψιν ὁριστικῶν ἀποφάσεων ἐπὶ τοῦ ζητήματος. Καὶ εἶναι βέβαιον, ὅτι δὲν τῆς διαφεύγει τὸ συχνότατα διαπιστούμενον, ὅτι σκέψεις ὀρθαὶ θεωρητικῶς καταλήγουν, κατὰ τὴν ἐφαρμογήν των εἰς τὴν πρᾶξιν, νὰ ὁδηγοῦν εἰς ἀποτελέσματα ὅλως ἀντίθετα τῶν προσδοκωμένων».

ΚΑΘΗΣΥΧΑΣΤΙΚΑΙ ΔΗΛΩΣΕΙΣ ΤΟΥ κ. ΑΠ. ΒΟΓΙΑΤΖΗ

Τὴν 7ην Νοεμβρίου ὁ Ὑπουργὸς Ἐργασίας κ. Ἀπ. Βογιατζῆς προέβη εἰς ἐκτεταμένας καθησυχαστικὰς δηλώσεις διὰ τῶν ὁποίων ἐτονίζετο, ὅτι θέμα ἑνοποιήσεως τῶν ἀσφαλιστικῶν ταμείων δὲν ὑφίσταται, ἀλλὰ μόνον θέμα ἀνακατανομῆς τῶν κοινωνικῶν πόρων. Ἑνιαῖος ἀσφαλιστικὸς κῶδιξ — καὶ ὄχι ἑνιαῖος ἀσφαλιστικὸς φορεὺς — θὰ δημιουργηθῇ, πρὸς ἀντιμετώπισιν τοῦ προβλήματος τῆς κοινωνικῆς ἀσφαλίσεως.

Τοῦ αὐτοῦ πνεύματος ὑπῆρξε καὶ ἡ ὑπ ἀριθ. 97)7.11.1968 ἐγκύκλιος τῆς ΓΣΕΕ, ἀπευθυνθεῖσα πρὸς ἅπαντα τὰ ἐργατοϋπαλληλικὰ κέντρα καὶ τὰς κλαδικὰς Ὁμοσπονδίας τῆς δυνάμεως τῆς ΓΣΕΕ.

ΑΙ ΔΗΛΩΣΕΙΣ ΤΟΥ κ. Λ. ΠΑΤΡΑ

Πρῶτον οὐσιαστικὸν βῆμα πρὸς ἔκφρασιν τῶν κυβερνητικῶν προθέσεων ἀποτελοῦν ἀφ' ἑνὸς μὲν ἡ διὰ τοῦ Ν.Δ. 1)1968 «περὶ Ὑπουργικοῦ Συμβουλίου καὶ Ὑπουργείων» ὑπαγωγὴ τοῦ συνόλου τῶν ὀργανισμῶ κοινωνικῆς ἀσφαλίσεως εἰς τὸ ὑπουργεῖον Κοινωνικῶν Ὑπηρεσιῶν, ὅπως μετωνομάσθη τὸ ὑπουργεῖον Κοινωνικῆς Προνοίας, ἀφ' ἑτέρου δὲ αἱ ἐκτεταμέναι δηλώσεις εἰς τὰς ὁποίας προέβη ὁ ἁρμόδιος Ὑπουργὸς κ. Λουκᾶς Πάτρας ἐπὶ τῆς κοινωνικῆς πολιτικῆς τῆς Κυβερνήσεως καὶ τῶν ὁποίων δηλώσεων τὰ πλέον ἐνδιαφέροντα τὸ ἀσφαλιστικόν μας πρόβλημα σημεῖα εἶναι τὰ ἀκόλουθα:

ΑΙ ΔΙΑΠΙΣΤΩΣΕΙΣ

ΠΡΩΤΟΝ: Ἡ ἰατρική, φαρμακευτική, νοσοκομειακὴ περίθαλψις παρέχεται κατὰ τρόπον οὐχὶ πάντοτε ὁμόλογον πρὸς τὰς θυσίας τὰς ὁποίας ὑφίσταται ἕκαστος καὶ τὸ κοινωνικὸν σύνολον διὰ τὴν ἀπόκτησιν τῶν παροχῶν τῆς ἀσθενείας. Ὑπάρχουν δὲ καὶ περιπτώσεις παροχῆς τῶν ἰατρικῶν φροντίδων κατὰ τρόπον τόσον ἀπρόσωπον καὶ μαζικόν, ὥστε δικαίως ὁ Πρόεδρος τῆς Κυβερνήσεως κατὰ τὴν ὁμιλίαν του τὴν ἐπομένην τοῦ Δημοψηφίσματος τῆς 29ης Σεπτεμβρίου νὰ περιλάβῃ ὡς μίαν τῶν βασικῶν ἀντικειμενικῶν ἐπιδιώξεων τῆς Κυβερνήσεως τὸν ἐξανθρωπισμὸν τῶν κοινωνικῶν Ὑπηρεσιῶν.

Ὁ τρόπος αὐτὸς παροχῆς τῶν ἰατρικῶν φροντίδων εἶναι ἡ αἰτία ὡς ἐκ τῆς ὁποίας δὲν προέρχεται ἐξ αὐτῶν τὸ μέγιστον κοινωνικὸν ὄφελος καὶ ὡς ἐκ τῆς ὁποίας ταλαιπωροῦνται καὶ οἱ δικαιοῦχοι περιθάλψεως καὶ οἱ ἰατροί.

ΔΕΥΤΕΡΟΝ: Εἰς ὡρισμένας περιπτώσεις τὰ ἔξοδα διοικήσεως εἶναι ὑψηλά, ἐνῷ ἡ διοικητικη ὀργάνωσις τῶν φορέων τῆς κοινωνικῆς ἀσφαλίσεως εἶναι, εἰς πλείστας περιπτώσεις, ἀπηρχαιωμένη, μὲ συνέπειαν τὴν γραφειοκρατικὴν βραδύτητα καὶ πρόκλησιν δυσφορίας τῶν πολιτῶν ἐναντίον τοῦ Κράτους.

ΤΡΙΤΟΝ: Αἱ θυσίαι, ὑπὸ τύπον ἀσφαλιστικῶν εἰσφορῶν καὶ κοινωνικῶν πόρων, τῶν ἠσφαλισμένων εἶναι ἄνισος ἀπὸ τῆς μιᾶς κοινωνικῆς ὁμάδος εἰς τὴν ἄλλην, μὲ συνέπειαν τὴν ἐκ τῶν πραγμάτων διάκρισιν τῶν ὀργανισμῶν κοινωνικῆς ἀσφαλίσεως εἰς πτωχοὺς καὶ πολυτελεῖς.

ΤΕΤΑΡΤΟΝ: Ὑπάρχει ἔντονος δυσαναλογία μεταξὺ τῶν φορέων, καθ' ὅσον ἀφορᾷ εἰς τὴν συσχέτισιν ἀσφαλιστικῶν προϋποθέσεων πρὸς ἀσφαλιστικὰς παροχάς.

Ἡ συνέπεια τούτου εἶναι ὅτι τὸ ὕψος τῶν συντάξεων κυμαίνεται ἀπὸ τοῦ ἁπλοῦ ἕως τοῦ ἑκατονταπλασίου, ἐνῷ διαπιστοῦνται περιπτώσεις κατὰ τὰς ὁποίας οἱ ἠσφαλισμένοι δικαιοῦνται ὑψηλῶν παροχῶν, τὰς ὁποίας χρηματοδοτεῖ τὸ κοινωνικὸν σύνολον.

Ἡ ἀπόφασις τῆς Ἐθνικῆς Κυβερνήσεως νὰ ὑπαγάγῃ εἰς τὸ Ὑπουργεῖον Κοινωνικῶν Ὑπηρεσιῶν τὸ σύνολον τῶν ἁρμοδιοτήτων τῶν ἀναφερομένων εἰς τὴν κοινωνικὴν ἀσφάλισιν καὶ εἰς τὴν ὑγείαν τοῦ πληθυσμοῦ, ἐκφράζει τὴν ἀπόφασιν αὐτῆς νὰ ἄρῃ, ἐπὶ τῇ βάσει καλῶς θεμελιωμένου σχεδίου, τὰς δυσκολίας αἱ ὁποῖαι ὑφίστανται σήμερον.

ΑΙ ΛΥΣΕΙΣ ΤΩΝ ΘΕΜΑΤΩΝ

ΠΡΩΤΟΝ: Θὰ καταβληθῇ προσπάθεια νὰ καθολικευθῇ ἡ ἀσφάλισις καὶ ἡ προστασία τῆς ὑγείας εἰς ἓν καθεστὼς κοινωνικῆς ἀσφαλείας, ὅπως ἐπαγγέλλεται τὸ ἰσχῦον ἀπὸ 15 Νοεμβρίου 1968 νέον Σύνταγμα, εἰς τὰ ἄρθρα 26 ἕως 28. Ἡ ἐπιδίωξις τῆς κοινωνικῆς ἀσφαλείας σημαίνει ὅτι τὸ κράτος θὰ ἐπιδιώξῃ νὰ ἐξασφαλίσῃ εἰς τοὺς κατοίκους ἓν ἐλάχιστον ὅριον κοινωνικῆς προστασίας. Πέραν τοῦ ἐλαχίστου αὐτοῦ ὁρίου οἱ ἰδιῶται, ὑπὸ καθεστὼς ἐλευθέρας οἰκονομίας καὶ ἰδιωτικῆς πρωτοβουλίας, ὅπως εἶναι τὸ σύνολον τῶν καθεστώτων εἰς τὸν Δυτικὸν Κόσμον, εἰς τὸν ὁποῖον καὶ ἡ ἑλληνικὴ κοινωνία ἀνήκει, ὀφείλουν νὰ μεριμνοῦν ἐξ ἰδίων διὰ τὴν κάλυψιν τῶν πέραν τοῦ ἐλαχίστου ὁρίου ἀναγκῶν των.

ΔΕΥΤΕΡΟΝ: Συνεπὴς πρὸς τὴν προεκτεθεῖσαν ἀρχὴν εἶναι ὅτι ἡ πρόσθετος ἢ συμπληρωματικὴ ἀσφάλισις εἶναι ἐπιθυμητὸν νὰ ἐπεκταθῇ εἰς ὅλους, εἴτε πρόκειται περὶ ἀστῶν εἴτε πρόκειται περὶ ἀγροτῶν, ἐφ' ὅσον αὐτὴ χρηματοδοτεῖται ἐξ εἰσφορῶν τῶν ἐνδιαφερομένων. Βάσει ἀναλογιστικῆς μελέτης θὰ εἴμεθα ἐντὸς ὀλίγου εἰς θέσιν νὰ πληροφορήσωμεν τοὺς ἀγρότας καὶ τοὺς ἀστοὺς ἐὰν θέλουν νὰ μεριμνήσουν διὰ τὸ μέλλον αὐτῶν καὶ τῆς οἰκογενείας, πέραν τῆς σημερινῆς μερίμνης τοῦ Κράτους, ποίας προσθέτους παροχὰς θὰ δύνανται νὰ ἔχουν καὶ ὑπὸ ποίας προϋποθέσεις. Καὶ ἡ ἰδιωτικὴ ἀκόμη ἀσφάλισις ζωῆς καὶ ἀτυχήματος, δύναται νὰ συμπληρώσῃ τὸ σύστημα τῆς κοινωνικῆς ἀσφαλείας. Ἡ ἐπιτυγχανομένη ἄνοδος τῆς οἰκονομίας προοιωνίζεται εὐοίωνον μέλλον καὶ διὰ τὴν δραστηριότητα ταύτην.

ΤΡΙΤΟΝ: Εἰς τὸν τομέα τῆς ὑγείας, κατευθυντήριος ἀρχὴ εἶναι ἡ ὀργάνωσις συστήματος παροχῆς τῶν ἰατρικῶν φροντίδων ἐπὶ τῇ βάσει προσωπικῆς σχέσεως τοῦ ἰατροῦ πρὸς τὸν δικαιοῦχον περιθάλψεως καὶ ἡ περισσότερον ἱκανοποιητικὴ καὶ συγχρονισμένη παροχὴ τῶν νοσοκομειακῶν φροντίδων.

ΤΕΤΑΡΤΟΝ: Βασικὴ ἐπίσης ἀρχὴ εἶναι ὅτι ἡ ἐθνικὴ πολιτικὴ ὑγείας καὶ κοινωνικης ἀσφαλείας θα ἔχῃ ὡς σταθερὰν ἐπιδίωξιν τὴν βελτίωσιν ἐν τῷ συνόλῳ τῆς παρεχομένης προστασίας, ἐντὸς εὐλόγων ὁρίων, καὶ ἐπ' οὐδενὶ λόγῳ πτῶσιν τοῦ ἐπιπέδου τῆς παρεχομένης προστασίας.

ΠΡΟΤΥΠΟΣ ΣΤΕΓΑΣΤΙΚΟΣ ΣΥΝΕΤΑΙΡΙΣΜΟΣ

ΤΡΑΠΕΖΙΚΩΝ ΥΠΑΛΛΗΛΩΝ ΕΛΛΑΔΟΣ ΣΥΝ. Π. Ε.
Σταδίου 39 - 6ος ὄροφος - Γραφ. 11-12, Τηλ. 318.728
Ἐν Ἀθήναις τῇ 14 Νοεμβρ. 1968

Ἀνακοίνωσις ὑπ' ἀριθ. 14

ΤΟΥΡΙΣΤΙΚΗ ΠΕΡΙΟΧΗ ΑΚΤΗ ΝΗΡΕΩΣ ΕΥΒΟΙΑΣ

Πρὸς ἅπαντα τὰ μέλη τοῦ Συνεταιρισμοῦ

Ἐν συνεχείᾳ τῶν ὅσων λεπτομερῶς ἐξετέθησαν ἐνώπιον τῆς κατὰ τὴν 18.3.1968 πραγματοποιηθείσης Γενικῆς Συνελεύσεως, τὸ Δ.Σ. φέρει εἰς γνῶσιν τῶν μελῶν τὰ κατωθι, ἀναφορικῶς μὲ τὴν πρόοδον καὶ τὰς ἐξελίξεις τῆς ὅλης ὑποθέσεώς μας εἰς τὴν **ΑΚΤΗΝ ΝΗΡΕΩΣ** Εὐβοίας.

1) ΥΠΑΓΩΓΗ ΤΗΣ ΕΚΤΑΣΕΩΣ ΕΙΣ ΤΟ ΣΧΕΔΙΟΝ

Τὸ θέμα εἶχεν ἀπρόβλεπτον καθυστέρησιν, ὀφειλομένην εἰς τὰ διαδοχικὰ στάδια ἐκ τῶν ὁποίων διῆλθεν ὁ φάκελός μας κατὰ τὸν ἔλεγχόν του τόσον ὑπὸ τῶν ἁρμοδίων Ὑπηρεσιῶν τοῦ Ὑπουργείου Γεωργίας Κέντρου καὶ Ἐπαρχιῶν ὅσον καὶ ὑπὸ τοῦ ΕΟΤ.

Σήμερον ὁ φάκελος εὑρίσκεται εἰς τὴν Ὑπηρεσίαν Οἰκισμοῦ τοῦ Ὑπουργείου Δημοσίων Ἔργων. Τὸν συνοδεύουν δύο οὐσιώδη ἔγγραφα, ἤτοι α) ἔγγραφον τοῦ Ὑπουργείου Γεωργίας, διὰ τοῦ ὁποίου ἀναγνωρίζεται ἡ ἔκτασίς μας ὡς ἰδιωτικὴ καὶ παρέχεται ἡ σύμφωνος γνώμη τοῦ Ὑπουργείου διὰ τὴν ὑπαγωγήν της εἰς τὸ σχέδιον καὶ β) ἔγγραφον τοῦ ΕΟΤ, διὰ τοῦ ὁποίου χαρακτηρίζεται αὕτη ὡς τουριστική. Τὰ ἀνωτέρω στοιχεῖα θὰ τεθοῦν ὑπ' ὄψιν τῆς ἁρμοδίας Ἐπιτροπῆς τοῦ Ὑπουργείου Δημοσίων Ἔργων, ἡ γνωμάτευσις τῆς ὁποίας μετὰ τοῦ σχετικοῦ φακέλου θὰ διαβιβασθοῦν εἰς τὴν Νομαρχίαν Χαλκίδος, ἁρμοδίαν πλέον διὰ τὴν ὑπαγωγὴν τῆς ἐκτάσεως εἰς τὸ σχέδιον.

Εὐθὺς ὡς ὑπαχθῇ ἡ ἔκτασις εἰς τὸ σχέδιον, θὰ ἐπακολουθήσῃ ἀμέσως ἡ διανομὴ τῶν οἰκοπέδων, δεδομένου ὅτι, ὡς ὁρίζεται ὑπὸ τοῦ νόμου, δὲν δύναται νὰ γίνῃ διανομὴ οἰκοπέδων πρὸ τῆς ὑπαγωγῆς τῆς ἐκτάσεως εἰς τὸ σχέδιον.

Τὴν κλήρωσιν θὰ διενεργήσῃ ἡ ὑπὸ τῆς Γενικῆς Συνελεύσεως κατὰ τὴν 18.3.68 ἐκλεγεῖσα πρὸς τοῦτο Ἐπιτροπή. Ἀπὸ πλευρᾶς Συνεταιρισμοῦ τὰ πάντα εἶναι ἕτοιμα διὰ τὴν διανομὴν ἀπὸ τοῦ μηνὸς Φεβρουαρίου ἐ. ἔ.

2) ΥΔΡΕΥΣΙΣ

Διηνοίχθη ὁδὸς μέχρι τοῦ σημείου γεωτρήσεως καὶ προεκηρύχθη ὁ σχετικὸς διαγωνισμός. Ἐν συνεχείᾳ θὰ ἐνεργηθῇ ἡ γεώτρησις ὑπὸ τὴν ἐποπτείαν τοῦ Καθηγητοῦ τοῦ Πολυτεχνείου κ. Ι. Παπασταματίου, ὅστις καὶ ἐξεπόνησε τὴν σχετικὴν μελέτην.

Παραλλήλως ὑπεβάλαμεν αἴτησιν εἰς τὴν Ὑπηρεσίαν Γεωτρήσεων τοῦ Ὑπουργείου Γεωργίας, διὰ τῆς ὁποίας παρακαλοῦμεν ὅπως μᾶς γνωρίσῃ τὴν ἀπαιτηθησομένην δαπάνην καὶ γενικως τοὺς ὅρους διὰ τὴν παρὰ τῆς ἐν λόγῳ Ὑπηρεσίας ἀνάληψιν τῆς γεωτρήσεως.

Ἐκ τοῦ ἀναμενομένου ἐγγράφου τοῦ Ὑπουργείου Γεωργίας, ὡς καὶ τοῦ ἀποτελέσματος τοῦ προκηρυχθέντος διαγωνισμοῦ θὰ καθορισθοῦν αἱ περαιτέρω ἐπὶ τοῦ θέματος ἐνέγειαι τῆς Διοικήσεως τοῦ Συνεταιρισμοῦ.

3) ΔΙΑΜΟΡΦΩΣΙΣ ΠΑΡΑΛΙΑΣ

Διεμορφώθησαν βραχώδη τμήματα τῆς παραλίας συνολικοῦ μήκους 600 περίπου μέτρων εἰς ἀμμώδη καὶ ἐτοποθετήθησαν στέγαστρα κατὰ μῆκος τῆς διαμορφωθείσης παραλίας, πρὸς ἐξυπηρέτησιν τῶν μελῶν.

4) ΔΙΑΝΟΙΞΙΣ ΟΔΩΝ

Ἡ διάνοιξις τῶν ὁδῶν θὰ ἀρχίσῃ εὐθὺς ὡς ἡ περιοχὴ ὑπαχθῇ εἰς τὸ σχέδιον.

5) ΔΕΝΔΡΟΦΥΤΕΥΣΙΣ

Ἐντὸς τοῦ τρέχοντος μηνὸς ἄρχεται ἡ δενδροφύτευσις τοῦ παραλιακοῦ χώρου τῆς ἐκτάσεως κατὰ τὰς ὑποδείξεις γεωπόνου. Ἡ δενδροφύτευσις θὰ ἐπεκταθῇ καὶ εἰς τὴν ὑπόλοιπον ἔκτασιν μετὰ τὴν ὑπαγωγήν της εἰς τὸ σχέδιον καὶ τὴν ἐν συνεχείᾳ διάνοιξιν τῶν ὁδῶν.

Ἐπὶ τῇ εὐκαιρίᾳ γνωστοποιοῦμεν εἰς τὰ μέλη μας, ὅτι ἀπεφασίσαμεν τὴν καθιέρωσιν ἐπισκέψεων τῆς περιοχῆς ὑπὸ τύπον ἐκδρομῶν ἅπαξ τοῦ μηνὸς καθ' ἡμέραν Κυριακήν. Τῶν ἐκδρομῶν δύνανται νὰ μετάσχουν τὰ μέλη μετὰ τῶν οἰκογενειῶν των, ἐφ' ὅσον δηλώσουν ἐγκαίρως συμμετοχὴν εἰς τὰ γραφεῖα μας καὶ καταβάλουν τὸ ἐκ δρχ. 50 ἀντίτιμον τοῦ εἰσιτηρίου.

Ἐπίσης συνιστᾶται εἰς τὰ μέλη ἐκεῖνα τὰ ὁποῖα καθυστεροῦν τὴν τακτοποίησιν τῶν ἔναντι τοῦ Συν)σμοῦ ὑποχρεώσεών των, ὅπως μεριμνήσουν διὰ τὴν ἐντὸς τοῦ τρέχοντος μηνὸς καὶ συμφώνως πρὸς τὰς ἀνακοινώσεις μας ἐνημέρωσίν των. Πρὸς ὁδηγίαν των γνωρίζομεν, ὅτι ἕκαστον μέλος δέον ὅπως ἔχῃ ἐξοφλήσει μέχρι τέλους τρέχοντος μηνὸς τόσον τὴν ἀξίαν τῶν παρ' αὐτῶν δηλωθέντων πρὸς ἀγορὰν οἰκοπέδων, ὅσον καὶ τὴν εἰσφορὰν ὑπὲρ τῶν ἔργων, ἤτοι ἐν συνόλῳ δρχ. 38.500 δι' ἕκαστον οἰκόπεδον Α' ζώνης καὶ δρχ. 22.000 δι' ἕκαστον τῆς Β' ζώνης, πλέον δρχ. 660 διὰ δικαίωμα ἐγγραφῆς καὶ συνεταιρικῆς μερίδος ἑκάστου συνεταίρου.

Ἐντολῇ Διοικητ. Συμβουλίου
Ὁ Πρόεδρος
Σωκράτης Ἰωαννίδης
Ὁ Γεν. Γραμματεὺς
Γεώργιος Σκαφίδας

Διευθύνσεις Συμφώνως τῷ Νόμῳ
Ὑπεύθυνος Ὕλης:
ΔΗΜ. ΧΑΡΙΤΟΣ
Ἴμβρου 34 — Ἀθῆναι

Ὑπεύθυνος Τυπογραφείου
ΚΩΝ. ΠΑΝΟΥ
Κάνιγγος 7 — Ἀθῆναι

ΓΛΥΚΑ ΛΟΥΤΡΑΚΙΟΥ
ΜΕ ΤΙΜΑΣ ΕΡΓΟΣΤΑΣΙΟΥ
ΚΑΘΗΜΕΡΙΝΑΙ ΑΦΙΞΕΙΣ
ΠΩΛΟΥΝΤΑΙ ΜΟΝΟΝ
ΠΕΣΜΑΤΖΟΓΛΟΥ 1 (Ἐντὸς τῆς Στοᾶς Παλ. Χρημ/ρίου)

Ε. ΕΥΓΕΝΙΟΥ
ΑΝΤΙΠΡΟΣΩΠΕΙΑΙ — ΕΙΣΑΓΩΓΑΙ
ΑΓΓΛΙΚΩΝ ΚΑΣΜΗΡΙΩΝ
ΟΔΟΣ ΕΡΟΥ 7 — 2ος ΟΡΟΦΟΣ — ΤΗΛ. 222.772

Πρὸς
τὸν Σύλλογον Ὑπαλλήλων Ἐθνικῆς Τραπέζης
Ἐνταῦθα

Διὰ τῆς παρούσης μας ἐρχόμεθα νὰ σᾶς γνωρίσωμεν ὅτι διαθέτομεν πλουσιωτάτην συλλογὴν Ἀγγλικῶν Κασμηρίων εἰς τὰς ἐπὶ τῆς ὁδοῦ Ἑρμοῦ 7—2ος ὄροφος ἐγκαταστάσεις μας.

Διὰ τὰ μέλη τοῦ συλλόγου σας θὰ δυνάμεθα νὰ πραγματοποιήσωμεν ἔκπτωσιν ἐπὶ τῶν ἀναγραφομένων τιμῶν 35%.

Ἐλπίζοντες ὅπως τύχωμεν τῆς προτιμήσεώς σας, διατελοῦμεν.

Μεθ' ὑπολήψεως
Ε. ΕΥΓΕΝΙΟΥ

Η ΑΠΟΤΑΜΙΕΥΣΙΣ

Συνέχεια ἐκ τῆς 4ης σελίδος

Σεῖς πρέπει νὰ προσανατολισθῆτε πρὸς τὴν ἀρετὴν αὐτὴν τῆς ἀποταμιεύσεως. Γιὰ σᾶς ἡ Ἐθνικὴ Τράπεζα ἵδρυσε τὸ Ταμιευτήριον τῆς Νεότητος.

Εἰς τὸ Ταμιευτήριον αὐτό, ἡ ἀρχικὴ οἰκονομία τοῦ μαθητοῦ ἢ ἡ προσφορὰ τῶν γονέων του ἀποτελεῖ τὴν βάσιν τῆς πρώτης καταθέσεως.

Μικραί, ἐν συνεχείᾳ, καταθέσεις μὲ τὰ εὐεργετήματα τῶν τόκων καὶ τῶν δώρων τῆς Τραπέζης θ' ἀπαρτίσουν τὸ μεγάλο ποσὸν γιὰ ν' ἀντιμετωπίσετε τὰ ἔξοδα τῶν σπουδῶν, τῶν μορφωτικῶν σας ταξιδίων καὶ ἄλλας προσωπικάς Σας ἀνάγκας.

Σεῖς ἀποτελεῖτε τοὺς λαμπαδηφόρους τῶν ἀξιῶν καὶ τῶν ἀρετῶν, Σεῖς πρέπει νὰ φωτίσετε τὸν δρόμον διὰ νὰ συνεχίσωμεν, ὡς ἄτομα, ὡς κοινωνία καὶ ὡς ἔθνος τὴν φωτεινήν μας πορείαν. Αὐτό, ἄλλωστε, εἶναι ὁ σκοπὸς τῆς σημερινῆς μας ἑορτῆς, ἡ ὁποία ἐθεσπίσθη ὡς ἀνάγκη διὰ τὴν σύνδεσιν τοῦ παρόντος πρὸς τὸ ἀγχῶδες παρελθὸν καὶ τὸ εὐοίωνον μέλλον.

ΙΩΑΝΝΗΣ ΠΕΡΑΝΤΩΝΗΣ

ΜΕ ΠΡΟΒΛΕΠΟΜΕΝΟΝ ΤΑΧΥΝ ΡΥΘΜΟΝ

ΕΠΑΝΑΤΙΘΕΤΑΙ ΕΙΣ ΚΙΝΗΣΙΝ Ο ΜΗΧΑΝΙΣΜΟΣ ΤΩΝ ΠΡΟΑΓΩΓΩΝ

ΑΛΛΑ ΔΕΝ ΤΕΡΜΑΤΙΖΕΤΑΙ Η ΕΚΚΡΕΜΟΤΗΣ

Κατὰ τὴν τελευταίαν συνάντησιν τὴν ὁποίαν εἶχε μετὰ τοῦ κ. Διοικητοῦ τὸ Προεδρεῖον τοῦ Συλλόγου μας, συνεζητήθη, μεταξὺ ἄλλων, καὶ τὸ ἀπὸ διετίας εὑρισκόμενον ἐν ἐκκρεμότητι θέμα τῶν προαγωγῶν.

Τόσον ἐκ τῆς συναντήσεως μετὰ τοῦ κ. Διοικητοῦ, ὅσον καὶ τῶν ἐν συνεχείᾳ ἐπαφῶν τοῦ συλλογικοῦ ὀργάνου μετὰ τοῦ Διευθυντοῦ Προσωπικοῦ κ. Γ. Παπαχρήστου, ἡ διαμορφουμένη προοπτικὴ ὡς πρὸς τὰς προαγωγὰς εἶναι ἡ ἀκόλουθος:

Εὐθὺς μετὰ τὴν ἔκδοσιν τῶν ἀποτελεσμάτων τῶν προσφάτως διενεργηθέντων διαγωνισμῶν, προαγωγικοῦ καὶ μονιμοποιήσεως, θὰ τεθῇ ἀμέσως εἰς κίνησιν ὁ ὑπηρεσιακὸς μηχανισμὸς τῶν προαγωγῶν μὲ διεκπεραίωσιν ἐν πρώτοις τῶν ὀφειλομένων προσαυξήσεων καὶ προαγωγῶν τοῦ Βοηθητικοῦ Προσωπικοῦ, τῶν Εἰσπρακτόρων καὶ τῶν εἰς τοὺς ἀπὸ τοῦ Λογιστοῦ Α΄ καὶ κάτω βαθμῶν μὲ Valeur 1)1)68 καὶ 1)7)68.

Εὐθὺς μετά, θὰ γίνῃ ἔναρξις τῶν ἀπὸ διετίας καθυστερουμένων προαγωγῶν ἀπὸ τοῦ βαθμοῦ τοῦ Λογιστοῦ Α΄ καὶ ἄνω. Ὁ ὅλος ρυθμὸς τῶν ἐργασιῶν προβλέπεται ταχύς, δεδομένου ὅτι τὸ τεχνικὸν μέρος τῆς προεργασίας εἶναι ἤδη ἕτοιμον.

Ἀντιθέτως, κατὰ δήλωσιν πάντοτε τοῦ κ. Διοικητοῦ, αἱ προαγωγαὶ τῶν ἀνωτάτων βαθμῶν, ἤτοι ἀπὸ τοῦ συμπράττοντος Ὑποδιευθυντοῦ καὶ ἄνω, δὲν ἀντιμετωπίζονται ἐπὶ τοῦ παρόντος, καθ' ὅσον ὁ κ. Διοικητὴς ἐπιθυμεῖ νὰ δοθῇ λύσις εἰς αὐτὰς μετὰ τὰς προβλεπομένας νέας ἀναδιαρθρώσεις εἰς ὁλόκληρον τὸν ὑπηρεσιακὸν μηχανισμὸν καὶ ἐν τῷ πλαισίῳ τῆς γενικωτέρας προσπαθείας ἐκσυγχρονισμοῦ τῆς Τραπέζης.

Ἐπειδὴ ὅμως αἱ ληφθεῖσαι καὶ μέσῳ τῆς Διευθύνσεως Προσωπικοῦ συμπληρωματικαὶ ἐπεξηγήσεις ὑπῆρξαν μᾶλλον συγκεχυμέναι ὅσον ἀφορᾷ τὸν ἀριθμὸν τῶν προακτέων ἀπὸ τοῦ Λογιστοῦ Α΄ καὶ ἄνω, τὸ συλλογικὸν ὄργανον ἐπιθυμεῖ νὰ διευκρινίσῃ, ὅτι ἡ καθυστέρησις τῶν προαγωγῶν εἰς τοὺς ἀνωτάτους βαθμοὺς δὲν εἶναι ἐπιτρεπτὸν νὰ ἐπηρεάσῃ τὸν ἀριθμὸν τῶν προακτέων ἀπὸ τοῦ βαθμοῦ τοῦ Λογιστοῦ Α΄ καὶ ἄνω, γεγονὸς τὸ ὁποῖον θὰ συμβῇ ἐφ' ὅσον δὲν προστεθῇ εἰς τὸν ἤδη ὑπάρχοντα ἀριθμὸν κενῶν θέσεων εἰς τοὺς βαθμοὺς Ὑποτμηματάρχου, Τμηματ. Β΄ καὶ Τμηματ. Α΄ καὶ ὁ ἀριθμὸς τῶν ἤδη ὑπαρχουσῶν κενῶν θέσεων εἰς τοὺς ἀνωτάτους βαθμοὺς ὅστις ὑπολογίζεται περὶ τοὺς πεντήκοντα. Δηλαδή, ἡ καθυστέρησις τῶν προαγωγῶν εἰς τοὺς ἀνωτάτους βαθμούς, δὲν περιορίζεται μόνον εἰς τὸν ἄνω ἀριθμὸν τῶν πεντήκοντα, ἀλλὰ δημιουργεῖ κλιμακωτὴν ἐπέκτασιν μέχρι καὶ τοῦ βαθμοῦ τοῦ Λογιστοῦ Α΄, ἔχουσα οὕτω ἐπίπτωσιν ἐπὶ συνόλου διακοσίων περίπου συναδέλφων.

Ἀνεξαρτήτως ὅμως τῶν ληφθησομένων μέτρων ἀναδιαρθρώσεως, τὰ ὁποῖα ἤδη μελετῶνται, τὸ συλλογικὸν ὄργανον θεωρεῖ ἀπαράδεκτον τὴν μὴ τήρησιν τοῦ Ὀργανισμοῦ Ὑπηρεσίας, ὅστις σαφῶς ὑποχρεοῖ τὴν Διοίκησιν τῆς Τραπέζης εἰς τὴν δὶς τοῦ ἔτους πραγματοποίησιν προαγωγῶν εἰς ὅλους τοὺς βαθμούς. Οἱαδήποτε δὲ τροποποίησις τοῦ ἰσχύοντος Ὀργανισμοῦ ἀφ' ἑνὸς δὲν δύναται, ἐπ' οὐδενί, νὰ ἔχῃ ἀναδρομικὴν ἰσχύν, ἀφ' ἑτέρου τυχὸν τροποποιήσεις περιοριστικαὶ κεκτημένων ἤδη δικαιωμάτων τοῦ προσωπικοῦ θὰ μας εὕρουν παντελῶς ἀντιθέτους.

ΕΝΔΕΧΟΜΕΝΗ ΕΠΑΝΑΛΗΨΙΣ ΤΟΥ ΜΕΤΑΤΑΚΤΙΚΟΥ ΔΙΑΓΩΝΙΣΜΟΥ

Μὴ ἐπιβεβαιωθεῖσαι εἰσέτι πληροφορίαι φέρουν τὴν Διοίκησιν προσανατολιζομένην πρὸς τὴν λῆψιν ἀποφάσεως διὰ τὴν προσεχῆ ἐπανάληψιν τοῦ τελευταίου μετατακτικοῦ διαγωνισμοῦ μὲ συμμετοχὴν εἰς αὐτὸν τῶν σημειωσάντων κατὰ τὸν προηγούμενον ἀποτυχίαν εἰς ἕνα μάθημα, εἴτε ξένη γλῶσσα ἦτο τοῦτο, εἴτε ἕτερόν τι.

Περαιτέρω ἐξετάζεται ἡ περίπτωσις τῆς εἰς τὸ μέλλον προκηρύξεως καὶ νέου μετατακτικοῦ διαγωνισμοῦ πρὸς συμμετοχὴν εἰς αὐτὸν τῶν ἐχόντων τὰ προσόντα καθὼς καὶ ἐκείνων οἱ ὁποῖοι συμμετασχόντες εἰς τὸν προηγούμενον, ἀπέτυχον πλήρως.

ΣΥΝΗΛΘΕΝ Η ΟΛΟΜΕΛΕΙΑ ΤΟΥ Δ. ΣΥΜΒΟΥΛΙΟΥ

Τὴν 25ην Νοεμβρίου συνῆλθεν εἰς τὰ ἐπὶ τῆς ὁδοῦ Ἀκαδημίας γραφεῖα τοῦ Συλλόγου τὸ Διοικητικὸν Συμβούλιον αὐτοῦ ἐν ὁλομελείᾳ, ἤτοι μὲ τὴν συμμετοχὴν καὶ τῶν ἐπαρχιακῶν συμβούλων.

Κατὰ τὴν διάρκειαν ἐξαώρου συνεδριάσεως ἐξητάσθησαν ὅλα τὰ τρέχοντα θέματα τὰ ἀπασχολοῦντα τὸν Σύλλογον καὶ ἐλήφθησαν ὁμοφώνως αἱ δέουσαι ἀποφάσεις ἐπὶ τῶν ἐνδεικνυομένων ἐνεργειῶν. Ἀντικείμενον ἰδιαιτέρου ἐνδιαφέροντος ἀπετέλεσε τὸ ἀσφαλιστικόν, κατόπιν μάλιστα τῶν τελευταίων συμμετοχῶν τὰς ὁποίας εἶχεν ὁ Πρόεδρος τοῦ Συλλόγου κ. Ἀδ. Ὀθωναῖος εἰς τὰς συνεδριάσεις τῆς πρὸς τοῦτο συσταθείσης ὑπὸ τῆς Διοικήσεως ἐπιτροπῆς διὰ τὴν μελέτην τοῦ ἀσφαλιστικοῦ προβλήματος ἐν τῇ Ἐθνικῇ Τραπέζῃ.

Νέα κατώτατα ὅρια ἡμερομισθίων

Τὴν αὔξησιν τῶν κατωτάτων ὁρίων τῶν ἡμερομισθίων κατὰ 15% ἀνήγγειλεν ὁ Πρόεδρος τῆς Κυβερνήσεως κ. Γ. Παπαδόπουλος τὴν 22αν Αὐγούστου εἰς συγκέντρωσιν τῶν ἐκπροσώπων τῶν παραγωγικῶν τάξεων. Ἡ αὔξησις παρέχεται κατὰ ποσοστὸν 7% ἀπὸ 1ης Ὀκτωβρίου τρέχοντος ἔτους καὶ κατὰ τὸ ὑπόλοιπον 8% ἀπὸ 1ης Μαΐου 1969. Ὁ κατωτέρω πίναξ ἐμφανίζει τὰ κατώτατα ὅρια ἡμερομισθίων εἰς δραχμὰς κατόπιν τῆς τελευταίας αὐξήσεως:

Ἀνδρῶν	90	96,30	104.—
Γυναικῶν	75	80,25	86,15

Σεμινάρια τῆς Τραπέζης μας διὰ τὰ ἀνώτερα στελέχη της

Ὑπὸ τῆς Ἐθνικῆς Τραπέζης ὀργανοῦται σεμινάριον «Ὀργανώσεως καὶ Διοικήσεως», τοῦ ὁποίου αἱ ἐργασίαι θὰ διεξαχθοῦν εἰς τὸ ξενοδοχεῖον «Ἀστὴρ - Παλλὰς» Βουλιαγμένης, μὲ συμμετοχὴν διευθυντῶν καὶ ὑποδιευθυντῶν ὑποκαταστημάτων της ἐπαρχιῶν, εἰδικῶς προσκληθέντων πρὸς τοῦτο.

ΥΠΗΡΕΣΙΑΚΑΙ ΜΕΤΑΒΟΛΑΙ ΚΑΙ ΤΟΠΟΘΕΤΗΣΕΙΣ

Ἐτοποθετήθησαν ὡς προϊστάμενοι παρὰ τῇ Ὑποδιευθύνσει Οἰκονομικῶν Μελετῶν ὁ κ. Β. Κορνηλάκης Λογ. Α΄ τῆς Ὑπηρεσίας Στατιστικῆς, καὶ ὁ κ. Β. Σαμοθράκης Λογ. Α΄ τῆς Ὑπηρεσίας Διεθνῶν Οἰκονομικῶν Θεμάτων.

Ὁ κ. Κ. Πουλάκης Τμηματ. Β΄ ὡς Ὑποδ)ντὴς Ὑπ)τος Βάθης. Ὁ κ. Ἀπ. Κατσέλης Ὑποτμημ., Δ)τὴς μέχρι τοῦδε τοῦ Ὑπ)τος ὁδοῦ Μ. Ἀλεξάνδρου Θεσ)νίκης, μετετέθη εἰς τὸ Ὑπ)μα Ἡρακλείου ὡς Ὑποδιευθυντής. Ὁ κ. Ἀχ. Παπαδόπουλος Λογ. Α΄, Ἐντεταλμένος καὶ Προϊστάμενος Λογιστηρίου Ὑπ)τος Νέας Ἰωνίας, ὡς Δ)ντὴς εἰς τὸ Ὑπ)μα Λεωφ. Β. Σοφίας Πειραιῶς. Ὁ κ. Ἀλ. Τριλίβας Τμηματ. Β΄, ὡς Προϊστάμενος Πρακτορείου Ταύρου, ἀντὶ τοῦ κ. Αντ. Οὔβα Τμηματ. Β΄ μετατιθεμένου εἰς τὸ Ὑποκ. Ζέας ὡς Ὑπ)ντοῦ. Ὁ κ. Ι. Μωραΐτης Λογ. Α΄, Ἐντεταλμένος καὶ Προϊστάμενος Λογιστηρίου Ὑπ)τος Ἀμπελοκήπων, ὡς Προϊστάμενος τοῦ Πρακτορείου Κηφισίας, ἀντὶ τοῦ κ. Γ. Νικηφοράκη Τμηματ. Β΄ μετατιθεμένου εἰς τὸ Ὑπ)μα Πραξιτέλους ὡς Ὑ)ντοῦ. Ὁ κ. Στ. Βατικιώτης Λογ. Α΄, ὡς Ἐντεταλμένος καὶ Προϊστάμενος Λογιστηρίου τοῦ Ὑ)τος Ἀγ. Λουκᾶ, ἀντὶ τοῦ κ. Ν. Ἰωαννίδη Λογ. Α΄ μετατιθεμένου εἰς τὸ Ὑπ)μα Σάμου ὡς Δ)ντοῦ. Ὁ κ. Δημ. Ρούσσης Ἐντεταλμ. καὶ Προϊστάμ. Λ)ρίου Ὑ)τος Καλλιθέας, εἰς τὸ αὐτὸ Ὑπ)μα ὡς Ὑποδ)τής. Ὁ κ. Δ. Ζαγκαρέτος Λογ. Β΄ ὡς Ἐντεταλμ. καὶ Προϊστάμ. Λογ)ρίου παρὰ τῷ Ὑπ)ματι Κιλκίς. Ὁ κ. Ὀδ. Ζιώγας Λογ. Α΄, ὡς Ἐντεταλμένος καὶ Προϊστάμ. Λ)ρίου παρὰ τῷ Ὑπ)ματι Τριπόλεως. Ὁ κ. Π. Ματσούκας Λογ. Α΄ ὡς Ἐντετ. καὶ Προϊστάμ. Λ)ρίου τοῦ Ὑπ)τος Νέας Ἰωνίας.

Ἐτοποθετήθησαν ὡς Ὑποδιευθυνταὶ παρὰ τῇ Δ)νσει Ἐργασιῶν Ἐξωτερικοῦ οἱ κ. κ. Κ. Μερακλῆς Τμηματ. Α΄ καὶ Εὐάγγ. Κούμπαρης Τμηματ. Α΄. Ἡ κ. Αἰκ. Σταματάκη Λογ. Α΄ Ὑπ)τος Μοιρῶν, ἐτοποθετήθη Ἐντεταλ. καὶ Προϊστ. Λογ)ρίου εἰς τὸ αὐτὸ Ὑπ)μα. Ὁ κ. Ν. Μπότσας Ὑπολ. Β΄, ὡς Προϊστάμενος Λ)ρίου παρὰ τῷ Ὑπ)τι Χρυσουπόλεως, ἀντὶ τοῦ κ. Γ. Μπάρμπα τοποθετηθέντος εἰς τὸ Πρακτορεῖον Θάσου ὡς Προϊσταμένου.

Ὁ κ. Γ. Οἰκονομόπουλος Τμημ. Β΄ ὡς Προϊστάμενος εἰς τὴν παρὰ τῇ Δ)νσει Ἐργ. Ἐξωτερικοῦ Ὑπηρεσίαν Συναλλαγῶν Κατ)των μας μετὰ τοῦ Ἐξωτερικοῦ, ἀντὶ τοῦ κ. Β. Χριστοπούλου Τμηματ. Β΄ τεθέντος εἰς τὴν διάθεσιν τοῦ Πρ)κοῦ πρὸς τοποθέτησιν. Ὁ κ. Στ. Παναγιώτου Λογ. Α΄ ὡς Προϊστάμενος τῆς παρὰ τῇ Δ)νσει Κατ)των καὶ Ἐργ. Ἐσωτερικοῦ Ὑπηρεσίαν Νέων Ἐργασιῶν, ἀντὶ τοῦ κ. Θ. Κυρούση Τμηματάρχου Β΄ τοποθετηθέντος ὡς Προϊσταμένου Τμήματος Νέων Ἐργασιῶν παρὰ τῇ ἰδίᾳ Δ)νσει.

Ὁ κ. Θ. Τσιάμης Τμηματ. Α΄, ὡς Ἐντεταλ. καὶ Προϊστ. Λ)ρίου Ὑπ)τος Α΄ Θεσ)νίκης. Ὁ κ. Εὐθ. Μιχαλόπουλος Λογ. Α΄, ὡς Ἐντεταλμ. καὶ Προϊστ. Λ)ρίου Κιάτου. Ὁ κ. Λ. Τριανταφυλλιᾶς Λογ. Α΄, εἰς τὸ Ὑπ)μα Σκύδρας ὡς Δ)ντής. Ὁ κ. Ν. Δρουλίσκος Λογ. Α΄, ὡς Ἐντεταλ. καὶ Προϊστ. Λ)ρίου παρὰ τῷ Ὑπ)τι Ἀμπελοκήπων.

Ὁ κ. Κ. Βάρθης Τμηματ. Β΄, ὠνομάσθη Ὀργανωτὴς καὶ ἐτοποθετήθη παρὰ τῇ Δ)νσει Ὀργανώσεως. Ὡσαύτως Δόκιμος Ὀργανωτὴς ὠνομάσθη ὁ κ. Γ. Ροῦσσος Ὑποτμηματάρχης.

Ὁ κ. Σπ. Δέμης Ὑπολ. Β΄, ἐτοποθετήθη ὡς Ἐντεταλ. καὶ Προϊστ. Λ)ρίου τοῦ Ὑπ)τος Ξυλοκάστρου. Ὁ κ. Παν. Γεωργιάδης Συμπρ. Ὑποδ)ντής, Δ)ντὴς μέχρι τοῦδε παρὰ τῇ Δ)νσει Κατ)των καὶ Ἐργ. Ἐσωτερικοῦ, ἐτοποθετήθη εἰς τὴν Δ)σιν Ὀργανώσεως ὡς Δ)ντὴς Λογ. Κέντρου ἀντὶ τοῦ κ. Φ. Ἀγγελίδη Ὑποδ)ντοῦ τοποθετηθέντος παρὰ τῇ αὐτῇ Δ)νσει ὡς Ὑποδ)ντοῦ Δ)νσεως Ὀργανώσεως. Ὁ κ. Δημ. Μανοῦσος Ὑποδ)ντής, ὡς Ὑποδ)ντὴς εἰς τὴν Δ)νσιν Κατ)ιων καὶ Ἐργ. Ἐσωτερικοῦ. Ὁ κ. Σπ. Χρυσάνθης Λογ. Α΄, ὡς Ἐντετλ. καὶ Προϊστ. Λ)ρίου Ὑπ)τος Καλλιθέας. Ὁ κ. Γ. Κωστῆς Λογ. Α΄, ὡς Προϊστ. Ὑπηρεσίας παρὰ τῇ Δ)νσει Βιομηχανικῆς Πίστεως. Ὁ κ. Ἀπ. Ἀτσαλάκης Λογ. Α΄, ὡς Ἐντεταλμ. καὶ Προϊστ. Λ)ρίου Ὑπ)τος Ἱεραπέτρας. Ὁ κ. Ἰω. Κουμούτσης Ὑπολ. Α΄, ὡς Προϊστ. τοῦ Πρακτορείου Πάρου, ἀντὶ τοῦ κ. Εὐάγγ. Καλουτᾶ Λογ. Α΄ μετατεθέντος εἰς τὸ Ὑποκατ. Ρεθύμνης ὡς Δ)ντοῦ, ἀντὶ τοῦ κ. Κων. Πουλοπούλου Ὑποτμ. ἀπαλλασσομένου τῶν καθηκόντων του ὡς Δ)ντοῦ καὶ μετατιθεμένου εἰς τὸ Ὑπ)μα Ἡρακλείου ὡς Λογιστοῦ.

Διὰ πράξεως τῆς Διοικήσεως ἐνετάχθησαν εἰς τὸ Κεντρικὸν Κ)μα αἱ παρὰ τῇ Διοικήσει Ἐργασιῶν Ἐξωτερικοῦ ὑπαγόμεναι Ὑπηρεσίαι: α) Ἐμβασμάτων Ἐξ)κοῦ (3-15) καὶ 6) Συναλλαγῶν Κ)των μας μετὰ τοῦ Ἐξ)κοῦ (3-23). Ἐπίσης συνεστήθη παρὰ τῇ Δ)νσει Περιουσίας Τραπέζης α) Τμῆμα Ἀξιοποιήσεως Περιουσίας Τραπέζης καὶ ἐτοποθετήθη ὡς Προϊστάμενος αὐτοῦ ὁ κ. Ι. Γεωργόπουλος Τμηματ. Α΄. Ὡσαύτως παρὰ τῇ αὐτῇ Δ)νσει συνεστήθη Ὑπηρεσία Παρακολουθήσεως Ἑταιρ. Μετοχικοῦ Ἐνδιαφέροντος μὲ Προϊστάμενον αὐτῆς τὸν Ὑποτμημ. κ. Μελ. Μαζαράκην.

Ἐκ τῶν ἐπανελθόντων δυνάμει τῆς ΚΑ΄ Συντ. Πράξεως, ἐτοποθετήθησαν οἱ κ.κ. Μ. Στρατηγάκης ὡς Ὑποδιευθυντὴς τοῦ Κεντρικοῦ Κατ)τος, Ἰω. Βασιλείου ὡς Ὑποδιευθυντὴς τοῦ Κατ)τος Σταδίου 38, Κ. Γκῶρος καὶ Ι. Ζοῦγκος ὡς Προϊστάμενοι Τμημάτων παρὰ τῇ Δ)νσει Κατ)των καὶ Ἐργ. Ἐσωτερικοῦ καὶ ὁ κ. Ν. Τσιρίβας ὡς Ἐντεταλμένος τοῦ Ὑπ)τος Μητροπόλεως ἀντὶ τοῦ κ. Μ. Λιακάκου τοποθετηθέντος παρὰ τῇ Δ)νσει Ἐργ. Ἐσωτερικοῦ ὡς Προϊστ. τοῦ Τμήματος Καθυστερήσεων.

Ἐτοποθετήθησαν ὡς Ἐντετ. καὶ Προϊστ. Λ)ρίου τοῦ Ὑπ)τος Ναυπλίου ὁ Τμηματ. Β΄ κ. Βασ. Καρακασίλης, τοῦ Ὑπ)τος Κομοτινῆς ὁ Λογ. Β΄ κ. Ι. Ζωγραφόπουλος, τοῦ Ὑπ)τος Σκύδρας ὁ Ὑπολ. Β΄ κ. Ἐμμ. Παπανικολάου, τοῦ Ὑπ)τος Μοναστηρίου Θεσ)νίκης ὁ Λογ. Α΄ κ. Σπ. Κλήμης καὶ τοῦ Ὑπ)τος Ἄρτης ὁ Ὑποτμημ. κ. Θ. Σακελλαρίδης.

Ὁ Ἐπιθεωρητὴς κ. Ν. Μπουρόπουλος Τμηματάρχης Β΄ ἐτοποθετήθη Δ)ντὴς τοῦ Γραφείου Διοικήσεως.

Δραστηριοποίησις τῆς Ο.Τ.Ο.Ε.

Ἐξεδόθη ἡ ἀπόφασις διὰ τὸν διορισμὸν Γενικοῦ Συμβουλίου

Ἐντὸς τοῦ μηνὸς ἡ ἐκλογὴ τοῦ ἐκτελεστικοῦ

Κατόπιν τῆς ὑπ' ἀριθ. 11086)68 κυρίας ἀποφάσεως τοῦ ἐν Ἀθήναις Προέδρου τῶν Πρωτοδικῶν καὶ τῆς συμπληρωματικῆς αὐτῆς ὑπ' ἀριθ. 245)68, διὰ τῶν ὁποίων ἐγένετο ἀποδεκτὸς ὁ διορισμὸς τῶν ὑποδειχθέντων ὑπὸ τῶν οἰκείων μελῶν τοῦ συλλόγου τῆς Ο.Τ.Ο.Ε. ὡς γενικῶν συμβούλων πρὸς κατάρτισιν προσωρινοῦ Γενικοῦ Συμβουλίου. Τοῦτο ἀπετελέσθη ἐκ τῶν κάτωθι:

1) Παναγιώτου Παπαρροδοπούλου, 2) Γεωργίου Μαυροειδῆ, 3) Νικολ. Μπούζα, 4) Σταύρου Σομμαρίπα, 5) Σπυρ. Πιέρρου καὶ 6) Ματθαίου Φραγγιᾶ ἐκ τῆς Τραπέζης τῆς Ἑλλάδος. 1) Ἀδαμ. Ὀθωναίου, 2) Εὐστ. Μίχου, 3) Παναγ. Θεοφανοπούλου, 4) Νέλλης Λυκούδη, 5) Δημ. Χαρίτου, 6) Γεωργ. Κολέκη, 7) Κων. Μπαζιώτη, 8) Δημ. Παπαϊωάννου καὶ 9) Κων. Ξυνόγαλου ἐκ τῆς Ἐθνικῆς Τραπέζης. 1) Βασιλ. Λεμονίδη, 2) Συλ. Σιγανοῦ, 3) Στεφ. Κυριαζῆ, 4) Ἐμμ. Ζερβουδάκη, 5) Κων. Ψάρρη, 6) Ἰωάννου Τάσσιου καὶ 7) Χριστ. Φίλη ἐκ τῆς Ἀγροτικῆς Τραπέζης. 1) Στυλ. Γκιτάκου, 2) Κων. Πιερρουτσάκου καὶ Γεωργ. Ροδοπούλου ἐκ τῆς Τραπέζης τ. Ἀθηνῶν. 1) Μωμ. Κοκκινάκη, 2) Σταύρου Παπαϊωάννου, 3) Νικήτα Μποζανίνου, 4) Κων)νου Ὀλύμπιου, 5) Ι. Βαρώτσου, 6) Φιλ. Λιβιτσιάνου, 7) Θ. Θάνου καὶ 8) Ἀχ. Σάλλη ἐκ τῆς Ἐμπορικῆς Τραπέζης. Εὐαγγέλου Γεωργιάδη ἐκ τῆς Τραπέζης Ἀμέρικαν Ἔξπρές. 1) Διον. Πλέσσα, 2) Στυλ. Παπαϊωάννου καὶ 3) Γεωργ. Κώτση ἐκ τῆς Ἰονικῆς - Λαϊκῆς Τραπέζης. Γεωργ. Ράπτη ἐκ τῆς ΕΤΒΑ. 1) Γεωργ. Μιχαηλίδη καὶ 2) Χρ. Ἰωσὴφ ἐκ τῆς Ε.Τ.Υ.Κ. Γρηγ. Σκουλάκη τοῦ Συλλόγου Εἰσπρακτόρων Ἐθνικῆς Τραπέζης. 1) Κωνστ. Τρίμη καὶ 2) Ἐλευθ. Βιζυηνοῦ τοῦ βοηθητικοῦ προσωπικοῦ Ἐθνικῆς Τραπέζης. Δημ. Μαραγκοῦ τοῦ Παντραπεζικοῦ Συλλόγου. 1) Κων)νου Κατσίκη καὶ 2) Ἀποστόλου Λαδᾶ ἐκ τοῦ βοηθητικοῦ προσωπικοῦ Ἀγροτικῆς Τραπέζης καὶ Δημ. Κορριάτη τοῦ βοηθητικοῦ προσωπικοῦ Τραπέζης Ἑλλάδος.

Ἐντὸς τῶν ἡμερῶν ἀναμένεται ἡ σύγκλησις τοῦ Γενικοῦ Συμβουλίου ὑπὸ τοῦ πρὸς τοῦτο ὁρισθέντος διὰ τῆς δικαστικῆς ἀποφάσεως κ. Π. Παπαρροδοπούλου, προέδρου τοῦ Συλλόγου Ὑπαλλήλων τῆς Τραπέζης τῆς Ἑλλάδος, πρὸς ἐκλογὴν Ἐκτελεστικοῦ Συμβουλίου καὶ τὴν συγκρότησιν τοῦ τελευταίου τούτου εἰς Σῶμα, προκειμένου νὰ προετοιμασθῇ ἡ σύγκλησις τοῦ Πανελλαδικοῦ Συνεδρίου τῆς Ο.Τ.Ο.Ε. ἐντὸς τοῦ προσεχοῦς ἑξαμήνου.

Ἐν τῷ μεταξὺ τὸ προσωρινὸν Ἐκτελεστικὸν Συμβούλιον εὐθὺς μετὰ τὴν συγκρότησίν του θὰ ἐπιμεληθῇ τῶν τρεχούσης φύσεως ὑποθέσεων τῆς Ὁμοσπονδίας μεταξὺ τῶν ὁποίων θὰ εἶναι καὶ τὸ μισθολογικόν.

ΑΝΑΚΟΙΝΩΣΙΣ

ΤΟΥ ΣΥΛΛΟΓΟΥ ΒΟΗΘΗΤΙΚΟΥ ΠΡΟΣΩΠΙΚΟΥ ΕΘΝΙΚΗΣ ΤΡΑΠΕΖΗΣ ΕΛΛΑΔΟΣ

1) Ἀσφαλιστικόν:

Αἱ ἐνέργειαί μας μετὰ τῶν ἄλλων Τραπεζοϋπαλληλικῶν Ὀργανώσεων, ὡς καὶ τῶν τῆς Κοινῆς Ὠφελείας, εἶχον ὡς ἀποτέλεσμα τὴν διαβεβαίωσιν τοῦ κ. Ὑπουργοῦ Ἐργασίας καὶ Γ.Σ.Ε.Ε. ὅτι οἱ Ἀσφαλιστικοί μας Ὀργανισμοὶ οὐδεμίαν ἀλλαγὴν θὰ ὑποστοῦν καὶ συνεπῶς οὐδεὶς φόβος ἢ ἀγωνία δικαιολογεῖται ἐκ μέρους μας.

2) Αὐξήσεις:

Μετὰ τὴν καταβολὴν τῆς ἀπὸ 1.7.1967 αὐξήσεως τῶν ἐπὶ συμβάσει Κλητήρων, Κλητήρων Γ' καὶ Β', ἤρχισεν ἡ προεργασία διὰ τὴν καταβολὴν ἀπὸ 1.10.1968 αὐξήσεως 7%, λίαν δὲ συντόμως οἱ δικαιούμενοι θὰ λάβουν καὶ αὐτὴν τὴν αὔξησιν.

3) Προαγωγαὶ - Μονιμοποιήσεις:

Ἐντὸς τοῦ μηνὸς Νοεμβρίου, κατὰ ρητὴν διαβεβαίωσιν τῆς Διευθύνσεως Προσωπικοῦ, θὰ πραγματοποιηθοῦν αἱ προαγωγαὶ καὶ προσαυξήσεις μας Ἰανουαρίου καὶ Ἰουλίου 1968, ἀμέσως δὲ αἱ ἀπὸ πολλοῦ χρόνου καθυστερούμεναι μονιμοποιήσεις.

4) Προσλήψεις - Μετατάξεις - Διαγωνισμὸς πρὸς μετάταξιν:

Ἡ Διοίκησις, κρίνουσα δίκαια τ' ἀνωτέρω αἰτήματά μας, θὰ ἐπιλύσῃ καὶ αὐτὰ εἰς τὰς ἀρχὰς τοῦ ἐρχομένου ἔτους 1969.

Ἐκ τοῦ Γραφείου τοῦ Συλλόγου Βοηθ. Προσωπικοῦ Ἐθνικῆς Τραπέζης.

ΕΚ ΤΟΥ ΓΡΑΦΕΙΟΥ

Ἐπερατώθη ἡ διαδικασία διὰ τὴν ἀποκατάστασιν τῶν ἀπολυθέντων δυνάμει τῆς Ι΄ Συντακτικῆς πράξεως

Ἐπὶ 45 ἐπανακριθέντων ὁριστικοποιήθη ἡ ἀπόλυσις 24 καὶ ἡ ἐπαναφορὰ 21

Κατόπιν τῆς ἀπὸ 7.10.68 Ἀποφάσεως τῆς ἐξ Ὑπουργῶν Ἐπιτροπῆς τοῦ ἄρθρ. 2 τῆς ΚΑ)1968 Συντ. Πράξεως ἀποτελεσθείσης ἐκ τῶν κ.κ. Ἐπαμ. Τσέλλου Ὑπουργοῦ Ἐμπορίου, Νικητ. Σιώρη, Ὑφυπουργοῦ Οἰκονομικῶν καὶ Ἠλία Δημητρᾶ Ὑφυπουργοῦ Ὑγιεινῆς, δι' ἧς ἐπανεκρίθησαν οἱ εἰς ἐφαρμογὴν τῆς Ι΄ Συντ. Πράξεως ἀπολυθέντες ἐκ τῆς Ἐθνικῆς Τραπέζης, ἀπεφασίσθη ἡ ἐπαναφορὰ εἰς τὴν Ὑπηρεσίαν τῶν κάτωθι ὑπαλλήλων διότι, συμφώνως πρὸς τὸ σκεπτικὸν τῆς ἀποφάσεως, «τὸ κατηγορητήριον εἶναι ἀσθενὲς καὶ δημιουργοῦνται σοβαραὶ ἀμφιβολίαι εἰς τὴν Ἐπιτροπήν, ὡς πρὸς τὴν ἀντικειμενικὴν ἀκρίβειαν τούτου».

Ἀστεριάδης Γεώργιος, Βασιλείου Ἰωάννης, Γκῶρος Κων)νος, Δούβλης Παυσανίας, Δρούγκας Ἰωάννης, Δρούγκα Μαρία, Ζοῦγκος Ἰωάννης, Καραγεώργος Κων)νος, Κάσδαγλης Ἐμμανουήλ, Κοντογιαννόπουλος Δημήτριος, Κυρανᾶ Ἄννα, Μακρυγιάννης Δημήτριος, Μαλαξιώτης Γεώργιος, Ροῦσσος Θεμιστοκλῆς, Στρατηγάκης Μιχαήλ, Στρούλιας Ἀντώνιος, Τσακίρης Ἐμμανουήλ, Τσαντούλας Νικόλαος, Τσαντούλας Κων)νος, Τσιρίβας Νικόλαος, Τσίτουρας Γεώργιος.

Διὰ τῆς αὐτῆς ἀποφάσεως ἀπεφασίσθη ἡ μὴ ἐπαναφορὰ τῶν κάτωθι «διότι ἐπεδείξαντο διαγωγὴν ἀσυμβίβαστον πρὸς τὴν ὑπηρεσίαν»:

Ἀγγελόπουλος Παῦλος, Βερναρδῆς Ἰωάννης, Βήτας Πέτρος, Βλαχάβας Βρασίδας, Εὐφραιμίδης Ἐλευθέριος, Καράλης Μιχαήλ, Κέης Γεώργιος, Κουτσογιάννης Χρῆστος, Λούντζης ἢ Γόνολας Σπυρίδων, Μαΐλης Γεώργιος, Μαυρουλίδης Ἐπαμεινώνδας, Μίρκος Γεώργιος, Μπαρτζελιώτης Ἀντώνιος, Μπονάνος Γεώργιος, Πανανιωτόπουλος Ἐμμανουήλ, Παπαγιαννίτσης Γεώργιος, Παπαλεβέντης Ἰωάννης, Παππᾶς Κίμων, Παπακωνσταντόπουλος Ἀνδρέας, Πατσιάδης Ἐλευθέριος, Πουλῆς Κων)νος, Σακελλαρίδης Κων)νος, Τσοκόπουλος Γεώργιος καὶ Χασιοτζόγλου Ἰωάννης.

Ἤτοι ἐπὶ 45 ὑποψηφίων πρὸς ἐπανάκρισιν ἐκ τῶν ἀπολυθέντων δυνάμει τῆς Ι΄ Συντ. Πράξεως ἐδικαιώθησαν οἱ 21, ὁριστικοποιηθείσης τῆς ἀπολύσεως τῶν ὑπολοίπων 24.

Ἐν τῷ μεταξὺ ἀναμένεται ἡ ἐπανάκρισις καὶ τῶν ἀπολυθέντων δυνάμει τῆς Θ΄ Συντ. Πράξεως, ἀνερχομένων εἰς 10, τῶν ὁποίων ἡ εἰς δεύτερον βαθμὸν κρίσις θὰ πραγματοποιηθῇ ὑπὸ σχετικῆς ἐξ Ὑπουργῶν ἐπιτροπῆς ὑπὸ τὴν προεδρίαν τοῦ κ. Προέδρου τῆς Κυβερνήσεως.

Οἱ ἐπανελθόντες ἐτέθησαν εἰς τὴν διάθεσιν τοῦ Προσωπικοῦ πρὸς τοποθέτησιν.

ΕΥΧΑΡΙΣΤΗΡΙΟΝ

Ἡ κ. Πέρσα Μαυρουδῆ χήρα τοῦ ἀποβιώσαντος συναδέλφου Κώστα Μαυρουδῆ, ἐκφράζει τὰς θερμὰς της εὐχαριστίας διὰ τὴν δημοσιευθεῖσαν νεκρολογίαν εἰς τὸ προηγούμενον φύλλον τῆς «Τραπεζιτικῆς» καθὼς ἐπίσης καὶ πρὸς ἅπαντας τοὺς συναδέλφους τοὺς συμμετασχόντας εἰς τὸ βαρὺ πένθος της.

ΑΠΟ ΤΟΝ ΕΟΡΤΑΣΜΟΝ ΤΗΣ ΕΠΕΤΕΙΟΥ ΤΗΣ 28ΗΣ ΟΚΤΩΒΡΙΟΥ ΕΙΣ ΤΟ ΚΕΝΤΡΙΚΟΝ

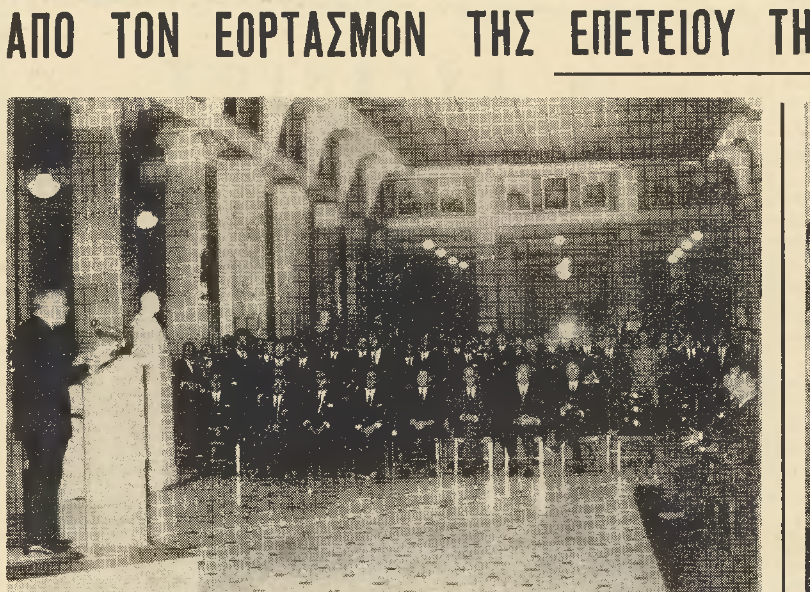

Τὴν μεσημβρίαν τῆς 25ης Ὀκτωβρίου ἔλαβε χώραν εἰς τὴν μεγάλην αἴθουσαν συναλλαγῶν τοῦ Κεντρικοῦ Καταστήματος ὁ καθιερωμένος ἑορτασμὸς τῆς ἐπετείου τοῦ «ΟΧΙ». Εἰς τὴν λαμπράν, πράγματι, τελετὴν παρέστησαν τὰ μέλη τῆς Διοικήσεως, οἱ διευθυνταὶ τῆς Τραπέζης καὶ οἱ ὑπάλληλοι τοῦ Κεντρικοῦ, τῆς Διοικήσεως καὶ τῶν ὑποκαταστημάτων τῆς περιφερείας Ἀθηνῶν. Τὸν πανηγυρικὸν τῆς ἡμέρας ἐξεφώνησεν ὁ δικηγόρος κ. Κυρ. Κυρούσης. Ἄριστος καὶ καλόγουστος ὁ νέος διάκοσμος τῆς αἰθούσης.