ΤΡΑΠΕΖΙΤΙΚΗ

ΜΗΝΙΑΙΟ ΟΡΓΑΝΟ ΤΟΥ ΣΥΛΛΟΓΟΥ ΤΩΝ ΥΠΑΛΛΗΛΩΝ ΤΗΣ ΕΘΝΙΚΗΣ ΤΡΑΠΕΖΗΣ ΤΗΣ ΕΛΛΑΔΟΣ

1 ΙΟΥΛΙΟΥ 1977

ΔΙΕΥΘΥΝΕΤΑΙ ΑΠΟ ΣΥΝΤΑΚΤΙΚΗ ΕΠΙΤΡΟΠΗ
ΔΙΕΥΘΥΝΣΗ: ΑΘΗΝΑ (Πεσμαζόγλου 1)
ΤΗΛ. 32.34.617 - 32.47.761

ΑΡΙΘΜΟΣ ΦΥΛΛΟΥ 380
ΤΙΜΗ ΦΥΛΛΟΥ ΔΡΧ. 1

"Οπως τονίστηκε στή Γεν. Συνέλευση τῶν μετόχων τῆς Ε.Τ.Ε.

Η ΡΥΘΜΙΣΗ ΤΟΥ ΑΣΦΑΛΙΣΤΙΚΟΥ ΠΡΩΤΑΡΧΙΚΟ ΘΕΜΑ ΤΟΥ ΠΡΟΣΩΠΙΚΟΥ

Τὸ πλῆρες κείμενο τοῦ λόγου τοῦ προέδρου τοῦ Συλλόγου μας

Πραγματοποιήθηκε στὶς 3 Ἰουνίου ἡ ἐτήσια τακτικὴ γενικὴ συνέλευση τῶν μετόχων τῆς Τραπέζης μας.

Ὁ Διοικητὴς κ. Ἄγγελος Ἀγγελόπουλος στὴν ἔκθεση τῶν πεπραγμένων τοῦ 1976, ἀφοῦ ἐξέθεσε τὸν ἀποφασιστικὸ ρόλο τῆς Ἐθνικῆς Τραπέζης στὴν οἰκονομικὴ πρόοδο τῆς Χώρας, χαρακτήρισε ὡς αἰσιόδοξες τὶς προοπτικὲς γιὰ τὴν πορεία τῆς ἑλληνικῆς οἰκονομίας καὶ κατὰ τὸ τρέχον ἔτος 1977.

Ἀπέδωσε ἰδιαίτερη σημασία στὴ στήριξη τῶν ἐπενδυτικῶν καὶ ἐξαγωγικῶν δραστηριοτήτων καὶ τὴ θεσμολογικὴ εὐθυγράμμιση τῆς Ἑλλάδας μὲ τὸν εὐρωπαϊκὸ οἰκονομικὸ χῶρο. Γιὰ νὰ ἐπιτευχθοῦν οἱ στόχοι οἱ ὁποῖοι ἔχουν τεθεῖ μέχρι τὴν ὁριστικὴ ἔνταξή μας στὴν ΕΟΚ, χρειάζεται, ὅπως ἐτόνισε, ταχύρρυθμη οἰκονομικὴ ἄνοδος, ἐξουδετέρωση τῶν πληθωριστικῶν πιέσεων, συντονισμὸς καὶ ταχύτητα ἀποφάσεων καὶ ἐνεργειῶν.

Ὁ κ. Διοικητὴς ἀνεγνώρισε στὴν ὁμιλία του, τὴ συμβολὴ τοῦ Προσωπικοῦ στὴ δραστηριότητα καὶ τὰ ἱκανοποιητικὰ ἀποτελέσματα ποὺ παρουσιάζει ὁ ἀπολογισμὸς τῆς χρήσεως τοῦ 1976 καὶ ἐξέφρασε τὴν ἐπιθυμία τῆς Διοικήσεως γιὰ τὴν ὁριστικὴ καὶ μόνιμη λύση τοῦ ἀσφαλιστικοῦ θέματος μὲ ταυτόχρονη δήλωση ὅτι ὁ λογ)σμὸς τῶν ἀσφαλιστικῶν ὑποχρεώσεων δὲν θεωρεῖται χρέος τῶν ἀσφαλιστικῶν μας Ταμείων.

⁂

Στὴ Γενικὴ Συνέλευση μίλησαν ἐκ μέρους τῶν ἐργαζομένων στὴν ΕΤΕ, ὁ Πρόεδρος τοῦ Συλλόγου μας συνάδ. Ἐπαμ. Μαυρουλίδης, ὁ Πρόεδρος τοῦ Συλλόγου Ὑπαλλήλων τέως Τρ. Ἀθηνῶν συνάδ. Νικ. Μπαρμπαρέσος καὶ ἐκ μέρους τῶν συνταξιούχων ὁ Πρόεδρος τοῦ Συλλόγου Συνταξιούχων κ. Κωνστ. Μελισσαρόπουλος.

Παραθέτουμε τὸ πλῆρες κείμενο τοῦ λόγου τοῦ Προέδρου μας:

Κύριε Πρόεδρε,
Κύριοι Σύμβουλοι,
Κύριοι Μέτοχοι,

Βαθειὰ εἶναι ἡ εὐγνωμοσύνη μου πρὸς τὸ Σῶμα τῶν Ὑπαλλήλων τῆς Ἐθνικῆς Τραπέζης τῆς Ἑλλάδος, τοῦ Συλλόγου τῶν ὁποίων ἔχω τὴν τιμὴν νὰ προΐσταμαι, καὶ ποὺ σὰν ἕνας ἐκ τῶν πλέον ἀξιολόγων μετόχων μοῦ ἐμπιστεύτηκε τὴν ἐκπροσώπησή του στὴν παροῦσα Γενικὴ Συνέλευση.

Σὰν φυσικὸς καὶ νόμιμος ἐκπρόσωπός του μεταφέρω στὴ Συνέλευση τὸν θερμό του χαιρετισμὸ καὶ τὶς εὐχές του γιὰ τὴν παραπέρα πρόοδο τῆς Τραπέζης. Αὐτὸς εἶναι ἕνας στόχος στὸν ὁποῖο σκοπεύει καὶ ἕνας σκοπὸς τὸν ὁποῖο μὲ ἀπόλυτη ἀφοσίωση ἐξυπηρετεῖ.

Εὐχαριστῶ ἐκ μέρους τοῦ Σώματος τῶν ὑπαλλήλων τὸν κ. Διοικητὴ γιὰ τὴν ἀναφερόμενη στὴν ἔκθεσή του ἠθικὴ ἀναγνώριση τῆς συμβολῆς τοῦ Προσωπικοῦ στὴ δραστηριότητα καὶ τὰ ἀποτελέσματα ποὺ παρουσιάζει ἡ Τράπεζα στὸ 1976.

Πολλὲς φορὲς ἀπὸ τὸ βῆμα αὐτὸ περισσότερο καὶ ἀπὸ τὸν Τύπο ὀλιγώτερο, ἔχει ἐξαρθεῖ ὁ ρόλος τῆς Ἐθνικῆς Τραπέζης σὲ ὅλους τοὺς τομεῖς τῆς οἰκονομίας τῆς χώρας. Εἶναι οὐσιαστικὰ τὸ ὄργανο τῆς ἀσκήσεως τῆς πιστωτικῆς πολιτικῆς τοῦ Κράτους.

Ἡ Ἐθνικὴ Τράπεζα σὰν γνήσιος φορέας τοῦ πνεύματος μὲ τὸ ὁποῖο ἡ ἡγεσία τῆς χώρας χαράσσει τὴν πιστωτικὴ καὶ ἀναπτυξιακὴ πολιτική, διαθέτει τὸν ἐπιστημονικὸ καὶ τεχνικοοικονομικό, σὲ ἔμψυχο ὑλικὸ μηχανισμό, γιὰ τὴν ἐπιτυχία τῶν στόχων τῆς πολιτικῆς αὐτῆς.

Ἡ προσήλωση στὸν σκοπὸ αὐτὸ εἶναι ἡ σφραγίδα τῆς δραστηριότητάς της, ἐνῶ ἡ ἰδιωφέλεια καὶ οἱ παρατυπίες καὶ καταστρατηγήσεις τῶν νομισματικῶν διατάξεων εἶναι τὸ τελείως ἄγνωστο σ' αὐτήν.

Ἔτσι καὶ στὸν ἀπολογιζόμενο χρόνο τὰ στοιχεῖα τῶν ἐργασιῶν τῆς Τραπέζης μᾶς τὴν ἀναδεικνύουν ὄχι μόνο στὴν πρώτη θέση, ἀλλὰ πρωταγωνιστὴ στὴν κάλυψη τοῦ σημαντικὰ μεγαλύτερου τμήματος τῶν τομέων ἐκείνων ποὺ σὰν ἐμπορικοί, μποροῦν νὰ καταταχθοῦν στοὺς ἀντι-αποδοτικοὺς καὶ ἀσύμφορους, ἀλλὰ ἡ ἀναπτυξιακή τους σημασία εἶναι κεφαλαιώδης.

Ἔτσι;

1. Ἀπὸ τὶς χορηγήσεις στὸν χῶρο τῶν ἐμπορικῶν Τραπεζῶν κατέχει τὸ 62%, ἔναντι τοῦ 59,4% τοῦ 1975. Δεσπόζουσα θέσηστὸν τομέα τῶν χορηγήσεων ἔχουν οἱ βιομηχανικὲς ποὺ κατέχουν τὸ 66,3% τοῦ χώρου τῶν ἐμπορ. Τραπεζῶν καὶ οἱ ὁποῖες εἶναι χαμηλωτέρου ἐπιτοκίου τῶν τοῦ ἐσωτερικοῦ ἐμπορίου.

2. Ἀπὸ τὶς ἐμπορικὲς ποὺ κατέχει τὸ 55,8% τοῦ χώρου τῶν ἐμπορ. Τραπεζῶν, μὲ δεσπόζουσα θέση τὶς χαμηλότοκες τοῦ ἐξαγωγικοῦ ἐμπορίου μὲ 64,1%, ἐνῶ στὸ κατ' ἐξοχὴ χαμηλότοκο καπνεμπόριο ἡ συμβολὴ τῆς Ἐθνικῆς Τραπέζης εἶναι σχεδὸν καθολικὴ μὲ 89,9%.

3. Ἀπὸ τὶς καταθέσεις, ποὺ ἡ Ε.Τ.Ε. κατέχει τὸ 57,4% τοῦ χώρου τῶν ἐμπορικῶν Τραπεζῶν, δεσπόζουσα θέση ἔχουν οἱ προθέση στὸν τομέα τῶν χορηγήσεων Τράπεζα κατέχει τὸ 61,3% στὸ χῶρο τῶν Ἐμπορικῶν Τραπεζῶν καὶ τὸ 57,9% στὸ χῶρο ὅλων τῶν Πιστωτ. Ἱδρυμάτων, ἀλλὰ καὶ στὶς ἐξαιρετικὰ ὑψηλότοκες σὲ συνάλλαγμα ποὺ τὸ 1976, σύμφωνα μὲ τὴν "Εκθεση τοῦ Διοικητοῦ τῆς Τραπέζης τῆς Ἑλλάδος, στάθηκαν ἐπαρκεῖς γιὰ νὰ καλύψουν τὴ μείωση τῶν ἐμπορικῶν πιστώσεων ἐκ τοῦ ἐξωτερικοῦ καὶ κατὰ συνέπεια τὸ ἀντίστοιχο ἔλλειμμα τρεχουσῶν συναλλαγῶν, καλύπτει ἡ Ε.Τ.Ε. τὸ σημαντικὸ ὕψος τοῦ 56%.

Δικαίως λοιπὸν τὸ Κράτος ἔχει ὑποχρέωση νὰ ἔρχεται ἀρωγὸς τῆς Ἐθνικῆς Τραπέζης μὲ δραστικὰ μέτρα νὰ τὴν στηρίζει καὶ νὰ τὴν βοηθεῖ νὰ ἐπιλύει τάχιστα τὰ προβλήματά της καὶ γενικώτερα νὰ εἰσακούεται σὰν σύμβουλος στὴ χαρασσόμενη οἰκονομικὴ καὶ πιστωτικὴ πολιτικὴ μιὰ καὶ εἶναι γνωστὸ ὅτι στὴν προκειμένη περίπτωση ἡ ΕΘΝΙΚΗ ΤΡΑΠΕΖΑ ΤΗΣ ΕΛΛΑΔΟΣ δὲν ἀποτελεῖ ἁπλὸ ἐκτελεστικὸ ὄργανο.

⁂

"Ισως ἐκ πρώτης ὄψεως νὰ φαίνονται ἀνορθόδοξες οἱ θέσεις μου αὐτὲς καὶ ἀσυμβίβαστες μὲ τὴν ἰδιότητά μου σὰν ἡγέτη τῆς πρώτης σὲ σειρὰ συνδικαλιστικῆς ὀργανώσεως τοῦ Προσωπικοῦ τῆς Τραπέζης, καὶ γι' αὐτὸ τὸ λόγο θὰ πρέπει νὰ προβάλω μόνο διεκδικήσεις.

Ἀλλὰ βαθειὰ παράδοση στὸ συνδικαλιστικὸ χῶρο, τόσο τῆς Ἐθν. Τραπέζης, ὅσο καὶ εὐρύτερα στὸν κλάδο (τῶν μεγαλυτέρων κυρίως Ἑλληνικῶν Τραπεζῶν) εἶναι ὅτι, τὸ ὀργανωμένο Προσωπικὸ περιφρουρεῖ τὸ ὄχι πιὰ ἰδιωτικὸ - οἰκονομικὸ ἀλλὰ κοινωφελὲς πιστωτικὸ ἵδρυμα, τὸ ἐνδυναμώνει στὴν προσπάθεια τόσο τῆς ἐκπλήρωσης τοῦ σκοποῦ του ὅσο καὶ γιὰ τὴν καλὴ καὶ ἀπρόσκοπτη λειτουργία του.

Τὸ προσωπικὸ θέλει τὸ "Ιδρυμα πανίσχυρο, γιατὶ ἔχει συν-

(ΣΥΝΕΧΕΙΑ στὴ σελ. 4)

Ἀπερρίφθη ἡ ἀγωγὴ κατὰ τοῦ Δ.Σ. τοῦ Συλλόγου Τραπέζης Ἀθηνῶν

Μὲ τὴν 5217)77 ἀπόφαση τοῦ Πρωτοδικείου Ἀθηνῶν, τερματίζεται (νομικὰ) ἡ ἀναταραχὴ ποὺ δημιουργήθηκε πρόσφατα σιὸ Σ.Υ.Τ.Α.

"Οπως ἀνακοίνωσε τὸ Προεδρεῖο του, 3 μέλη τοῦ Συλλόγου εἶχαν καταφύγει στὰ Δικαστήρια ζητώντας τὴν καθαίρεση τοῦ ἐκλεγμένου Δ.Σ. καὶ τὸ διορισμὸ Προσωρινῆς Διοικήσεως.

Σὰν ἐπιχείρημα εἶχαν ὅτι ἡ θητεία τοῦ Δ.Σ. ἔληξε, ἐνῶ γιὰ τὸ θέμα αὐτὸ ὑπῆρχε δικαστικὴ ἀπόφαση πού, λύοντας τὶς ἀμφισβητήσεις, διευκρίνιζε ὅτι ἡ θητεία λήγει τὸ Δεκέμβριο τοῦ '77.

Τὸ Προεδρεῖο τοῦ ΣΥΤΑ μὲ τρεῖς ἀνακοινώσεις του ἔχει καταγγείλει αὐτὲς τὶς ἐνέργειες.

Τὸ Πρωτοδικεῖο μὲ τὴν ἀπόφασή του ἐπανέλαβε ὅσα καθόριζε καὶ ἡ πρωτόδικη ἀπόφαση.

ΜΕ ΕΝΕΡΓΕΙΑ ΤΗΣ "ΑΜΕΡΙΚΑΝ ΕΞΠΡΕΣ,,

Ὑπονομεύεται ὁ θεσμὸς τῆς ἐξομοιώσεως

ΣΟΒΑΡΟΣ Ο ΚΙΝΔΥΝΟΣ ΓΙΑ ΤΙΣ ΤΡΑΠΕΖΕΣ ΟΠΟΥ ΗΔΗ ΙΣΧΥΕΙ

Γιὰ μιὰ ἀκόμα φορὰ ἡ ξένη ἐργοδοσία ξαναχτυπάει. Καὶ δὲν χτυπάει μόνο στὸ δικό της χῶρο. Αὐτὴ τὴ φορὰ οἱ ἐνέργειές της ἀπειλοῦν δικαιώματα τοῦ Προσωπικοῦ τῶν περισσοτέρων Ἑλληνικῶν Τραπεζῶν.

Συγκεκριμένα, ἡ Διοίκηση τῆς AMERICAN EXPRESS, πρὶν καλὰ - καλὰ στεγνώσει τὸ μελάνι τῆς Συλλογικῆς Σύμβασης Ἐργασίας, ποὺ ὑπέγραψε μὲ τὴ συνδικαλιστικὴ ἐκπροσώπηση, μπροστὰ στὸν Ὑπουργὸ Ἐργασίας, προσφεύγει στὰ δικαστήρια γιὰ νὰ τὴν ἀνατρέψει: Στηριζόμενη σὲ ἑρμηνεία τῆς νομοθεσίας περὶ Σ.Σ. Ἐργασίας, σύμφωνα μὲ τὴν ὁποία, ἐπιτρέπεται ἀναφορὰ μιᾶς Σ.Σ.Ε. σὲ ἄλλη ποὺ ἤδη ὑπάρχει· δὲν ἐπιτρέπεται ὅμως νὰ ἀναφέρεται σὲ ἄλλη Σ.Σ.Ε., ποὺ θὰ ἰσχύσει μελλοντικά. "Ετσι κατέθεσε προσφυγή, ποὺ ἐκδικάζεται στὶς 7)7)77 γιὰ νὰ ἀναιρέσει τὴν παράγραφο ποὺ ἀναφέρεται στὴν ἐξομοίωση «εἰς τὸ διηνεκὲς» τῶν ἀποδοχῶν τοῦ Προσωπικοῦ της, μὲ μᾶς.

Ἡ ἐνέργεια ὅμως αὐτὴ ἂν δικαιωθεῖ, θὰ ἔχει ἄμεσο ἀντίκτυπο καὶ στὶς ἄλλες Σ.Σ.Ε., ποὺ περιέχουν τὸν προσβαλλόμενο ὅρο καὶ ποὺ ἔχουν ὑπογραφεῖ μεταξὺ Διοικήσεων καὶ συνδικαλιστικῆς ἐκπροσωπήσεως σὲ ἄλλες Τράπεζες.

Πέρα ὅμως ἀπὸ τὸ ὅτι ἑτοιμάζεται ἔτσι μιὰ Δαμόκλεια σπάθα ποὺ θὰ κρέμεται πάνω ἀπὸ τὰ κεφάλια μας, πέρα ἀπὸ τὴν ἀπειλουμένη κοινωνικὴ ἀναστάτωση, ποὺ ἀκόμα δὲν ξέρουμε τὴν ἔκτασή της· πέρα ἀπὸ τὴν ἐπίδειξη κακοπιστίας πρὸς τὸ Προσωπικό της, ἡ AMERICAN EXPRESS, διεθνῶς γνωστὴ γιὰ τὶς ἀντιυπαλληλικὲς καὶ καταπιεστικές της μεθόδους, προσβάλλει σήμερα αὐτὴ τὴν ἴδια τὴν Κυβέρνηση τῆς χώρας, στὸ πρόσωπο τοῦ Ὑπουργοῦ Ἐργασίας, τοῦ Ὑπουργοῦ ποὺ μὲ τόση περηφάνεια προβάλλει τὰ ἀποτελέσματα τῆς τριμεροῦς συνεργασίας «Ἐργαζόμενοι - Ἐργοδότες - Κυβέρνηση» καὶ ποὺ

(ΣΥΝΕΧΕΙΑ στὴ σελ. 4)

Απο μηνα σε μηνα

ΠΕΝΤΕ ΜΕΡΕΣ Η ΕΒΔΟΜΑΔΑ

Εἶναι κάτι περισσότερο ἀπὸ βέβαιο, ὅτι ἡ γκρίνια θὰ ξεσπάσει. Μόνο ποὺ τὸ κορύφωμά της θὰ ἔρθει λίγο ἀργότερα. Θὰ κοπάσουν πρῶτα οἱ καλοκαιρινοὶ ἐνθουσιασμοί, θὰ ἐξαντληθεῖ ἡ μαγεία τοῦ ἀπροσδόκητου, θὰ καταναλωθεῖ ἄπληστα τὸ συνεχόμενο διπλὸ ξενύχτι τῆς πρώτης βδομάδας, τῆς δεύτερης, τῆς τρίτης.. , θὰ γίνουν ὅλα τὰ «θὰ» καὶ ὕστερα θὰ ἀρχίσει ἡ ἀντίστροφη μέτρηση καὶ ὁ ἀπολογισμός.

Βαθιὰ ριζωμένες στὸ χρόνο συνηθίειες θὰ μποῦν σὲ σκληρὴ δοκιμασία. "Αν ὄχι, βέβαια, σὲ ὅλους, πάντως στοὺς πιὸ πολλούς. Ἐπικίνδυνο πράγμα ἡ ἀπελευθέρωση ἀνθρώπινου χρόνου χωρὶς τὴν ἔγκαιρη προετοιμασία γιὰ τὴ δημιουργική της διοχέτευση κάπου ἀλλοῦ. Χωρὶς ἀμφιβολία πρόκειται γιὰ μιὰ σοβαρὴ διαταραχὴ ἰσορροπίας, ποὺ πρέπει νὰ βρεῖ γρήγορα τὴν ἀποκατάστασή της.

Αὐτὸ τό: «Σάββατο ἂς εἶναι μάστορη κι ἂς εἶναι χίλιες ὧρες!» τί θὰ γίνει τώρα πιά; Θὰ γυρίσει μιά... μέρα πίσω; Καὶ ἡ μέρα ποὺ θὰ ἀδειάσει, μὲ τί θὰ γεμίσει; Δηλαδή, μπορεῖ νὰ γεμίσει γιὰ ὅλους; Τί πιθανότητες ὑπάρχουν καὶ γιὰ μᾶς τοὺς "Ελληνες νὰ αὐξηθοῦν οἱ αὐτοκτονίες, ἢ ἡ κατανάλωση ἡρεμιστικῶν, ἢ τοῦ ἀλκοόλ, ἢ τὰ διαζύγια, ἢ οἱ γάμοι, ἤ, ἤ, ἤ...

— «"Ολο τὸ Σάββατο θὰ ἀκούω μουσική». «"Ολο τὸ Σάββατο θὰ κοιμᾶμαι». «Θεέ μου! "Ολο τὸ Σάββατο — δὲν ἔφτανε ἡ Κυριακὴ — θὰ τὸν ἔχω μέσα στὰ πόδια μου .». «Μὰ εἶναι ὑπέροχο νὰ βλέπεις τοὺς ἄλλους νὰ δουλεύουν καὶ σὺ νὰ γυρίζεις ἐλεύθερος!» «Τί θὰ κάνω, Θεέ μου, δυόμισι ἀτέλειωτες μέρες;» «Νὰ ἡ εὐκαιρία ποὺ γύρευα γιὰ τὰ γραμματόσημά μου!». «Ἐπιτέλους! Θὰ ἀξιοποιήσω τὸ αὐτοκίνητο καὶ τὸ λυόμενό μου». «Μὰ εἶναι ἀπαράδεκτο· μιὰ ζωὴ παλεύαμε νὰ σπάσουμε τὸ ὀχτάωρο καὶ τώρα τὸ μπάζουμε μόνοι μας ἀπὸ τὴν πίσω πόρτα». «Καλά, καὶ τὰ Σάββατα δὲν θὰ ὑπολογίζονται στὴν καλοκαιρινὴ ἄδεια;». «Πώ, πώ! Ἐκεῖνο τὸ τρεῖς καὶ μισὴ μέσα στὸ καλοκαίρι...». «Σκέψου· ἀπὸ Παρασκευὴ μεσημέρι». «Καλά, ἀλλὰ τὴ δουλειὰ τοῦ Σαββάτου πότε θὰ τὴ βγάζω;» κ.λ.π., κ.λ.π.

Τὸ «τραγούδι» τῆς ἀνθρώπινης παραξενιᾶς δὲν ἔχει τελειωμό. Ἀλλὰ καὶ μέσα στὴν ἴδια τὴν ἀνθρώπινη φύση εἶναι νὰ βολεύεται τελικὰ μὲ κάθε καινούρια ρουτίνα. Καὶ γιὰ νὰ μὴν ἀποτελέσω στὸ κομπολόϊ τῆς γκρίνιας τὴν ἐξαίρεση, ρωτάω καὶ 'γὼ μὲ τὴ σειρά μου:

Μέχρι τώρα εἴχαμε ἕνα μισθὸ ποὺ κάλυπτε ἕξη ἐργάσιμες (δηλαδή, ἀντικαταναλωτικὲς) μέρες καὶ μία ἀργία. Τώρα, μὲ τὸν ἴδιο μισθό, θὰ ἔχουμε πέντε ἐργάσιμες καὶ δυὸ καταναλωτικὲς ἀργίες! Γιὰ σκεφτεῖτε τί μεγάλη πρόκληση εἶναι αὐτὴ ἡ πρόσθετη ἀποδεσμευμένη μέρα! Οἱ καταναλωτικοὶ πειρασμοὶ δὲν ἔχουν κι αὐτοὶ τελειωμό! Φαντασθεῖτε νὰ μὴν εἴτανε, λέει, καὶ ἐποχὴ «λιτότητος». Λέτε τὸ φετεινὸ 15% (καὶ σὲ δυὸ μάλιστα δόσεις) νὰ μᾶς τὸ ἔδωσαν γιὰ τὴν ἀντιμετώπιση ἐκτάκτων δαπανῶν ἕνεκα τῆς πενθημέρου ἑβδομάδος; "Η, πιστεύετε καὶ σεῖς ἐκεῖνα τὰ περὶ τιμαρίθμου κ.λ.π.;

Ὁ Συνάδελφος

ΕΚΛΟΓΗ ΕΚΠΡΟΣΩΠΩΝ ΤΟΥ ΣΥΛΛΟΓΟΥ ΣΕ ΟΛΑ ΤΑ ΚΑΤΑΣΤΗΜΑΤΑ ΤΟΥ ΔΙΚΤΥΟΥ

Στὰ πλαίσια τῆς συλλογικῆς προσπάθειας γιὰ τὴν ὀργάνωση τῆς ἐπικοινωνίας μὲ ὅλους τοὺς συναδέλφους τοῦ δικτύου καὶ τὴν ταχύτερη καὶ ἀποτελεσματικὴ ἀντιμετώπιση τῶν προσωπικῶν καὶ γενικῶν ζητημάτων τους, τὸ Δ.Σ. τοῦ Συλλόγου μας, ἔστειλε ἐγκύκλια ἐπιστολὴ πρὸς τὰ Κατ)ματα σχετικὴ μὲ τὴν ἀνάδειξη ἐκπροσώπων τοῦ Συλλόγου.

Ἡ ἐκλογὴ γίνεται μὲ μυστικὴ ψηφοφορία καὶ μὲ συμμετοχὴ τοῦ συνόλου τῶν μελῶν τοῦ Συλλόγου ποὺ ὑπηρετοῦν στὶς διάφορες μονάδες. Παρ' ὅλο ποὺ εἶναι ἄτυπη, ἐπειδὴ δὲν προβλέπεται ἀπὸ τὸ καταστατικό, εἶναι οὐσιαστική, ἀπαραίτητη γιὰ τὴ λειτουργία τοῦ Συλλόγου καὶ νόμιμη, σιὰ πλαίσια τῆς εὐχέρειας ἐπιλογῆς τῶν μέσων διοικήσεώς του ἀπὸ τὴν ὑπεύθυνη ἡγεσία του.

Χαρακτηριστικὸ τῆς μεγάλης ἀπηχήσεως ποὺ εἶχε ἡ ἐνέργεια αὐτή, εἶναι ὅτι ἀκτὼ μόλις ἡμέρες μετὰ τὴν κυκλοφορία τῆς ἐγκυκλίας ἐπιστολῆς 62 Καταστήματα τῆς Τραπέζης εἶχαν ἀναδείξει τοὺς ἐκπροσώπους τους.

ΠΕΝΘΗΜΕΡΗ ΕΒΔΟΜΑΔΑ ΕΡΓΑΣΙΑΣ

Ἡ πενθήμερη ἑβδομάδα ἐργασίας θὰ ἐφαρμοσθεῖ δοκιμαστικὰ ἀπὸ 4 Ἰουλίου (ἡμέρα Δευτέρα) μέχρι 31 Δεκεμβρίου 1977.

Κατὰ τὸ χρονικὸ αὐτὸ διάστημα οἱ ἡμέρες καὶ ὧρες λειτουργίας τῆς Τραπέζης θὰ εἶναι οἱ ἑξῆς:

α. ΗΜΕΡΕΣ ΛΕΙΤΟΥΡΓΙΑΣ:
Δευτέρα ἕως καὶ Παρασκευὴ

β. ΩΡΕΣ ΕΡΓΑΣΙΑΣ ΤΟΥ ΠΡΟΣΩΠΙΚΟΥ:
Δευτέρα ἕως καὶ Πέμπτη: 7.45'—15.30'
Παρασκευή: 7.30'—15.30'

γ. ΩΡΕΣ ΣΥΝΑΛΛΑΓΗΣ ΜΕ ΤΟ ΚΟΙΝΟ:
Δευτέρα ἕως καὶ Πέμπτη: 8.00'—13.00'
Παρασκευὴ: 8.00'—13.30'

ΜΙΑ ΜΕΓΑΛΗ ΕΡΕΥΝΑ ΤΗΣ "ΤΡΑΠΕΖΙΤΙΚΗΣ,,

Ἡ συμμετοχὴ τῶν ἐργαζομένων στὴ Διοίκηση τῶν Ἐπιχειρήσεων

Α' ΕΙΣΑΓΩΓΗ

— «Ἀποτελεῖ ἐπιταγὴ τῆς δημοκρατίας, ἡ ἀρχὴ σύμφωνα μὲ τὴν ὁποία ὁ πολίτης πρέπει νὰ μετέχει στὴν ἐπεξεργασία τῶν ἀποφάσεων ποὺ τὸν ἐπηρεάζουν. Ἔτσι, ὁ πολίτης τῆς δημοκρατίας, γίνεται ὑπεύθυνο ὄργανο τοῦ κοινωνικο - πολιτικοῦ συστήματος».

— «Τὰ συμφέροντα τῶν ἐργαζομένων μέσα σὲ μιὰν ἐπιχείρηση, εἶναι πολλὲς φορὲς πολὺ πιὸ σημαντικὰ ἀπὸ τὰ συμφέροντα τῶν μετόχων».

— «Οἱ ἀποφάσεις ποὺ λαμβάνονται μέσα στὴν ἐπιχείρηση, μπορεῖ νὰ ἔχουν σοβαρὸν ἀντίκτυπο ὄχι μόνον στὴν ἄμεση οἰκονομικὴ κατάσταση τῶν ἐργαζομένων, ἀλλὰ καὶ στὴν ὑγεία τους, στὸ χρόνο καὶ τὴν ψυχικὴ διάθεση ποὺ ἀφιερώνουν στὴν οἰκογένειά τους, στὴν ψυχαγωγία τους, ἀκόμα καὶ στὴν προσωπικὴν ἀξιοπρέπεια καὶ τὴν ἀνεξαρτησία ποὺ δικαιοῦνται ὡς ἀνθρώπινα ὄντα».

Τὰ ἀποσπάσματα αὐτά, δὲν εἶναι ἀπὸ καμμιὰ διακήρυξη συνδικαλιστικῆς ἢ πολιτικῆς ὀργανώσεως τῆς Ἀριστερᾶς, ἀλλὰ ἀπὸ μιὰ μελέτη - εἰσήγηση τῆς Ἐκτελεστικῆς Ἐπιτροπῆς τῆς ΕΟΚ. Μιᾶς ὀργανώσεως δηλαδὴ ποὺ θεωρεῖται ὡς ἡ πιὸ σύγχρονη καὶ μαζὶ ἡ πιὸ τέλεια καὶ περίτεχνη μορφὴ ἐκδηλώσεως τοῦ καπιταλισμοῦ στὴν ἐποχή μας.

Γι' αὐτὸν ἀκριβῶς τὸν λόγο, ἡ εἰσήγηση τῆς Ἐπιτροπῆς μὲ τὸν τίτλο «Συμμετοχὴ τῶν ἐργαζομένων καὶ διάρθρωση τῶν Ἀνωνύμων Ἑταιρειῶν» ἔχει ἰδιαίτερη σημασία. Ἀποτελεῖ μιὰ «πολιτικὴ πρᾶξη» ποὺ ὑποδηλώνει τὴν τάση ἀναμορφώσεως τῶν παληῶν ἐκείνων κλασικῶν ἀρχῶν τοῦ καπιταλισμοῦ.

Ἡ εἰσήγηση, ὅπως καὶ οἱ ἀνάλογες ἢ παρεμφερεῖς μελέτες τῆς Λέσχης τῆς Ρώμης, τοῦ τεχνολογικοῦ Ἰνστιτούτου τῆς Μασσαχουσέτης, τῆς Ἐπιτροπῆς γιὰ τὴν ἀναμόρφωση τῶν Ἀνωνύμων Ἑταιρειῶν στὴ Γαλλία, καὶ ἄλλων φωτισμένων ἡγετικῶν ὀργάνων τοῦ διεθνοῦς κοινωνικο - οἰκονομικοῦ συστήματος, ἐκφράζουν τὸ νέο πνεῦμα, στὴν προσπάθεια γιὰ τὴν ὀργάνωση μιᾶς νέας παγκόσμιας τάξης. "Οπου, κυρίαρχο στοιχεῖο, δεσπόζει ὁ ἀνθρώπινος παράγοντας. Κι' ὅπου οἱ ἀνθρωπιστικὲς ἀξίες — γράμμα κενὸ ὡς χτὲς — ἀρχίζουν σήμερα νὰ ἀπο-

(ΣΥΝΕΧΕΙΑ στὴν 7η σελ.)

Καλλιτεχνικὲς ἐκδηλώσεις Ἰουλίου

Φεστιβάλ Ἀθηνῶν 1977

—ΕΘΝΙΚΗ ΛΥΡΙΚΗ ΣΚΗΝΗ
9, 12, 15, 17 Ἰουλίου. Μπιζέ «ΚΑΡΜΕΝ» Δ)ντὴς Ὀρχήστρας Δ. Χωραφᾶς.
—ΒΡΑΔΥΑ ΜΠΑΛΛΕΤΟΥ
14, 16 Ἰουλίου.
—ΚΡΑΤΙΚΗ ΟΡΧΗΣΤΡΑ ΑΘΗΝΩΝ
18 Ἰουλίου. Δ)ντὴς Ὀρχήστρας: Ὀδυσσεὺς Δημητριάδης. Σολίστ: Χριστόδουλος Γεωργιάδης (πιάνο).
—ΘΕΑΤΡΟ ΤΕΧΝΗΣ
22, 23, 24 Ἰουλίου. Ἀριστοφάνη: «ΕΙΡΗΝΗ».
—ΚΡΑΤΙΚΗ ΟΡΧΗΣΤΡΑ ΑΘΗΝΩΝ
25 Ἰουλίου: Μπετόβεν: «ΜΙΣΑ ΣΟΛΕΜΝΙΣ». Δ)ντὴς Ὀρχήστρας: Μιλτ. Καρύδης. Σολίστ: Φρέντυς Γκλαουσμπέργκερ - Κικὴ Μορφονιοῦ - Θάνος Πετράκης - Δημ. Καβράκος. Συμμετέχει ἡ Χορωδία τοῦ Ὄσλο.
—ΚΡΑΤΙΚΟ ΘΕΑΤΡΟ ΒΟΡΕΙΟΥ ΕΛΛΑΔΟΣ
30, 31 Ἰουλίου. Μ. Λυμπεράκη «Ἅγιος Πρίγκηψ».

Φεστιβάλ Ἐπιδαύρου

—ΕΘΝΙΚΟ ΘΕΑΤΡΟ:
- Σοφοκλῆ «Φιλοκτήτης» σὲ σκηνοθεσία Ἀλ. Μινωτῆ. Μουσικὴ Θ. Ἀντωνίου.
- Εὐριπίδη «Ἑλένη» σὲ σκηνοθεσία Ἀλ. Σολωμοῦ. 16 καὶ 17 Ἰουλίου. Μουσικὴ Γ. Ξενάκη.
- Ἀριστοφάνη «Ἱππεῖς», σὲ σκηνοθεσία Ἀλ. Σολωμοῦ. 23 καὶ 24 Ἰουλίου. Μουσικὴ Στ. Ξαρχάκου.
- Αἰσχύλου «Ἱκέτιδες», σὲ σκηνοθεσία Σπ. Εὐαγγελάτου. 30 καὶ 31 Ἰουλίου. Μουσικὴ Μίκη Θεοδωράκη.

Ἐκθέσεις

«ΚΑΛΗΜΕΡΑ ΜΟΛΥΝΣΗ»

Μὲ τὸν παραπάνω γελοιογραφικὸ τίτλο, 400 γελοιογράφοι ἀπὸ 43 χῶρες ἐκθέτουν ἔργα τους στὸ Ἄλσος τῆς Κηφισιᾶς ἀπὸ 1 μέχρι 25 Ἰουλίου σὲ πλαίσια τῆς 2ης παγκόσμιας ἔκθεσης γελοιογραφίας.

ΕΘΝΙΚΗ ΠΙΝΑΚΟΘΗΚΗ

Ἀναδρομικὴ ἔκθεση ἔργων τοῦ μεγάλου ἐξπρεσιονιστῆ ζωγράφου Γιώργου Μπουζιάνη. Παρουσιάονται 160 ἔργα ποὺ καλύπτουν ὅλες τὶς ἐποχὲς τοῦ δημιουργοῦ.

Κινηματογράφος

Ἡ συντακτικὴ Ἐπιτροπὴ τῆς «Τραπεζιτικῆς», ἀφοῦ μελέτησε τὶς ἐπιλογὲς τῶν κριτικῶν τοῦ κινηματογράφου τοῦ ἡμερήσιου καὶ περιοδικοῦ ἀθηναϊκοῦ Τύπου, σὲ συνδυασμὸ μὲ τὶς προσωπικὲς γνῶμες τῶν μελῶν της, ξεχώρισε τὶς παρακάτω 15 καλίτερες ταινίες τῆς χρονιᾶς:

Ἂν δὲν τὶς ἔχετε δεῖ, σᾶς τὶς συνιστοῦμε.

1) Ἡ γῆ τῆς ἐπαγγελίας (τοῦ Ἀντρέι Βάιντα).
2) Κόκκινος ψαλμὸς (τοῦ Μίκλος Γιάντσο).
3) Τὸ Τσίρκο (τοῦ Τσάρλυ Τσάπλιν).
4) Ἀνακριτὴς καὶ ὁ δολοφόνος (Μπερνάρ Ταβερνιέ)
5) Τὸ ἀγόρι (Ναγκίσα Ὀσίμα).
6) 1900 (Μπερνάντο Μπερτολούτσι) Α΄ καὶ Β΄ μέρος.
7) Πολιτικὸς ἐξόριστος (Μάρκο Λέτο).
8) Τελευταία τρέλλα (Μέλ. Μπρούκς).
9) Χαμένη τιμὴ τῆς Κατερίνα Μπλούμ (Φόλκερ Σλέντορς καὶ Μάργκαρετ φὸν Τρόγκα).
10) Οἱ κλόουν (Φεντερῖκο Φελλίνι).
11) Οἱ γκρινιάρηδες (τοῦ Χέρμπερτ Ρός).
12) Βιτρίνα (Μάρτιν Ρίτ).
13) Τὸ πρίμ (Σεργκέϊ Μικαελιάν).
14) Ναλαρέν (Λουῒς Μπουνιουέλ).
15) Τελευταία γυναίκα (Μάρκο Φερρέρι).

Πολιτιστικὴ ζωὴ

Δραστηριότητες τοῦ Πολιτιστικοῦ τμήματος τοῦ Γραφείου Θεσ)νίκης

Στὰ πλαίσια τῆς συμπληρώσεως 60 χρόνων ἀπὸ τὴν ἵδρυση τοῦ Συλλόγου μας τὸ Πολιτιστικὸ τμῆμα τοῦ Γραφείου Θεσσαλονίκης προγραμμάτισε μία σειρὰ ἐκδηλώσεων ἐκπολιτιστικοῦ χαρακτήρα. Σκοπὸς τῶν ἐκδηλώσεων αὐτῶν εἶναι νὰ φέρουν τοὺς συναδέλφους σὲ ἐπαφὴ καὶ γνωριμία ἔξω ἀπὸ τὸν χῶρο ἐργασίας καὶ νὰ ὑποβοηθήσουν τὴ δημιουργία φιλικῶν σχέσεων μεταξύ τους πέρα ἀπὸ τὰ στενώτερα ὅρια τῆς αὐστηρὰ συνδικαλιστικῆς δραστηριότητας. Ἀκόμη τὸ Πολιτιστικὸ τμῆμα φιλοδοξεῖ νὰ φέρει σὲ ἐπαφὴ γνωριμίας, στὴ βάση τῶν πολιτιστικῶν ἐνδιαφερόντων, συναδέλφους ὅλων τῶν τραπεζῶν τῆς πόλεως. Καὶ ἕνας τρίτος σκοπὸς εἰδικότερος, εἶναι νὰ δοθεῖ ἡ εὐκαιρία σὲ κάθε συνάδελφο ποὺ οἱ καθιερωμένοι μέθοδοι ἀνάδειξης καὶ προβολῆς τοῦ στάθηκαν ἐμπόδιο νὰ ἐκδηλώσει τὶς πνευματικὲς κλίσεις του, νὰ τὸ πραγματοποιήσει στὸ μεγαλύτερο δυνατὸ βαθμό.

Ἔτσι, γιὰ τὴν ἑβδομάδα 27.6 ἕως 2.7.77 ὀργανώθηκε στὴν γκαλερὶ «ΕΝΗΜΕΡΩΣΗ» ἔκθεση ζωγραφικῆς συναδέλφων ἢ μελῶν τῆς οἰκογενείας τους. Συνολικὰ μετέχουν 7 ζωγράφοι, γνωστότεροι ἢ ἄγνωστοι στὸ εὐρύτερο κοινό.

● Στὶς 22.6.77 ἄρχισε στὶς αἴθουσες τῆς Ἑνώσεως Σκακιστῶν Θεσ)νίκης τουρνουὰ σκάκι μεταξὺ 22 συναδέλφων, ποὺ ἀσχολοῦνται ἐρασιτεχνικὰ μὲ τὸ εὐγενικὸ αὐτὸ ἄθλημα. Τὸ τουρνουὰ πραγματοποιεῖται μὲ τὴν φροντίδα καὶ παρακολούθηση συναδέλφων ποὺ ἔχουν εὐδοκιμήσει στὸ ἄθλημα.

Γιὰ τὸν νικητὴ ἔχει ἀθλοθετηθεῖ ἔπαθλο μὲ ἀξιέπαινη πρωτοβουλία τοῦ ὑπευθύνου τοῦ Πολιτιστικοῦ Τμήματος κ. Κ. Κούκουνου.

● Διαλέξεις ἀπὸ συναδέλφους ἔχουν προγραμματισθεῖ γιὰ τὶς πρῶτες μέρες τοῦ Ἰουλίου σὲ κεντρικὴ αἴθουσα τῆς πόλης. Ἡ πρώτη ὁμιλία θὰ γίνει ἀπὸ τὸν συνάδελφο Ἄρη Σιδηρόπουλο, μὲ θέμα τὶς τιμαριθμικὲς ἀναπροσαρμογές.

● Πρόγραμμα ξεναγήσεων ὑλοποιεῖται παράλληλα. Τὴν Πέμπτη 16.6.77 πραγματοποιήθηκε ξενάγηση μὲ δύο γκρούπ στὸ Ἀρχαιολογικὸ Μουσεῖο τῆς Πόλης καὶ στὶς 23.6.77 ξενάγηση στὴ Ροτόντα, τὴν Καμάρα καθὼς καὶ στὰ ἀρχαιολογικὰ εὑρήματα τῆς πλατείας Ναυαρίνου. Τὰ προγράμματα αὐτὰ παρουσιάζουν μεγάλη ἐπιτυχία καὶ ὑψηλὸ ἐνδιαφέρον ἀπὸ τοὺς συναδέλφους ποὺ ἀποδεικνύεται ἀπὸ τὴν μεγάλη προσέλευσή τους.

● Ὅλα τὰ τμήματα τοῦ γραφείου ἐργάζονται μὲ ζῆλο γιὰ τὴν διοργάνωση τῆς κεντρικῆς ἐκδηλώσεως γιὰ τὰ 60χρονα, ἐπιθυμώντας νὰ τὰ γιορτάσουμε μὲ σεμνότητα ἀλλὰ καὶ μὲ τὸ πραγματικὸ νόημα ποὺ τοὺς ἁρμόζει.

Ἕνας μεγάλος ἔφυγε

ΦΩΚΙΩΝ ΔΗΜΗΤΡΙΑΔΗΣ

Ὁ γελοιογράφος ποὺ σημάδεψε μιὰ ἐποχὴ

ΣΥΝΑΔΕΛΦΟΣ ΑΠΟ ΤΟ 1915 ΩΣ ΤΟ 1920

Ἕνας μεγάλος καλλιτέχνης ἔφυγε. Ὁ Φωκίων Δημητριάδης. Ὁ «ἰχνηλάτης» τῆς Ἑλληνικῆς Γελοιογραφίας. Οἱ παλιότεροι τὸν θυμοῦνται καλά. Οἱ νέοι πρόλαβαν τὴν τελευταία φουρνιὰ τῶν ἀξεπέραστων σὲ τεχνικὴ καὶ ἔμπνευση σκίτσων του. Ὁ Δημητριάδης πέρασε στὸ Πάνθεο τῶν καλλιτεχνῶν μὲ τὴν ἀπαράμιλλη τέχνη του.

Στὴν ἑλληνικὴ πολιτικὴ καὶ κοινωνικὴ γελοιογραφία δὲν παρουσιάσθηκαν μετὰ τὸν Δημητριάδη γελοιογράφοι μὲ τὴν τεχνική του ποιότητα καὶ τὴν ἄφθαστη διαγραφὴ τῶν πολιτικῶν προσώπων. Ὁ σημερινὸς Πρόεδρος τῆς Δημοκρατίας καὶ ἡ κότα, ὁ Παναγιώτης Κανελλόπουλος καὶ τὰ «σονέτα» του, ὁ Μαρκεζίνης μὲ τὴν «μπαλαλάϊκα» (τὸν καιρὸ τοῦ ταξιοδιοῦ του στὴ Μόσχα). Ὁ βεντετισμὸς τοῦ Γεωργίου Παπανδρέου. Τὸ ἡγεμονικὸ «σιοὺλ» τοῦ Κ. Καραμανλῆ. Ἡ γκλίτσα καὶ τὰ τσαρούχια τοῦ Ἀβέρωφ. Αὐτὲς εἶναι μερικὲς ἀπὸ τὶς ἐπιτυχημένες «φιγοῦρες» σκίτσων.

Ἀπὸ τὸ 1922 ἀσχολήθηκε μὲ τὴν πολιτικὴ γελοιογραφία. Τὸ 1961 τιμήθηκε μὲ τὸ πρῶτο βραβεῖο στὸν Διεθνῆ Διαγωνισμὸ Γελοιογραφίας τοῦ Λός Ἄντζελες. Ἐξέδωσε τὰ βιβλία: «Σκιὰ πάνω ἀπ' τὴν Ἀθήνα» (σκίτσα τῆς Κατοχῆς), «Τὸ παρδαλὸ κι' ἡ ἐποχή του», «Μὲ τς μάτι τοῦ Γελοιογράφου» καὶ «Ὁμήρου Ὀδύσσεια».

Θὰ εἶναι ἴσως ἄγνωστη σὲ πολλοὺς ἀπὸ τοὺς συναδέλφους μιὰ σελίδα ἀπὸ τὸ βιβλίο τῆς ζωῆς τοῦ Δημητριάδη. Ὁ Φῶκος ἦταν ὑπάλληλος τῆς Τραπέζης μας τὸν καιρὸ ποὺ ἡ Ἐθνικὴ Τράπεζα εἶχε τὸ ἐκδοτικὸ προνόμιο. Παρέμεινε τραπεζικὸς γιὰ λίγο διάστημα.

Τὸν συνάδελφο ποὺ, ὅπως πολὺ χαρακτηριστικὰ ἔγραψε ὁ Παῦλος Παλαιολόγος, ὑπῆρξε γιὰ δυὸ γενεὲς πηγὴ δροσιᾶς καὶ εὐφροσύνης, θὰ τὸν κραταῖ με πάντα στὴ μνήμη μας σὰν τὴν μεγάλη μορφὴ τῆς γελοιογραφίας.

Κ.Ι.Ν.

ΕΜΜΕΤΡΟΣ ΑΠΟΧΑΙΡΕΤΙΣΜΟΣ

Ἀντίο

Ἀγαπητοὶ συνάδελφοι, μὲ σπαραγμὸν καρδίας
— πολλοὶ θὰ ποῦνε ἀσφαλῶς, «ἄσε τὰς ἀηδίας» —
ὅπως σᾶς ἔλεγα λοιπὸν λίαν συγκινημένος
ἀποχωρῶ ἀπ' τὴν Τράπεζα πρόωρα γερασμένος.

Θυμᾶμαι ὅταν διορίστηκα ἐτῶν εἰκοστεσσάρων
μ' ἔστειλαν σὲ Κατάστημα κι ἐνθουσιαστήκαν τόσο
ὥστε σὲ λίγο εἵπανε νὰ φύγω ἄρον - ἄρον
κι ἂν δὲν εἶχα ἀντίρρηση παραίτηση νὰ δώσω.

Ἔτσι ξεκίνησα λοιπὸν μὲ ἄριστες ἐκθέσεις
μὲ λάτρευαν οἱ ἀνώτεροι μὲ «ἄγριες διαθέσεις»
βέβαια δὲν εἶχαν ἄδικο στὶς τόσες ἐπιθέσεις
ἀφοῦ μόνος κατάφερα ρεκόρ στὶς μεταθέσεις.

Λένε πὼς γιὰ νὰ προαχθεῖς χωρὶς καθυστερήσεις
τὰ φύλλα σου ποιότητος νὰ εἶναι ὅλα πεντάρια
ἀλλὰ οἱ κρατοῦντες εἶχανε μονίμως ἀντιρρήσεις
κι ἔτσι διαρκῶς μοῦ δίνανε μονάχα τὰ τριάρια.

Καὶ νὰ ποὺ κατὰ σύμπτωση πρὶν μπῶ στὴν ἐφεδρεία
ἔληξε ἡ θητεία μου στὴν ΤΡΙΑ - ΤΡΙΑΝΤΑ - ΤΡΙΑ
ἔφθασε ὅμως ἡ στιγμὴ καὶ βιάζομαι νὰ φύγω
φίλοι μου σ' ὅλους σας μαζὶ τὴν ἀγκαλιά μου ΑΝΟΙΓΩ.

Υ.Γ. Ἀποκαλύπτομαι σεμνὰ λέγοντας τ' ὄνομά μου
Κώστας Συγγρὸς ὁ στιχουργὸς, «ΙΔΟΥ ΤΟ ΕΓΚΛΗΜΑ ΜΟΥ».

Εὐχαριστῶ γιὰ τὴν φιλοξενία

Γειὰ - χαρά, φίλε Κώστα,

Στὴ νέα περίοδο τῆς ζωῆς σου σὰν συνταξιούχου, ποὺ ἀρχίζει σήμερα, σὲ συνοδεύουν οἱ πιὸ θερμὲς καὶ ἐγκάρδιες εὐχές μας.

Ὅσοι συνάδελφοι εἶχαν τὴν τύχη νὰ χαροῦν τὶς ἀλησμόνητες ὧρες ποὺ χάριζες μὲ τὸ κέφι, τὴ ζωντάνια καὶ τὸ ταλέντο σου, σὲ τόσες καὶ τόσες ἐκδηλώσεις μας, νὰ εἶσαι σίγουρος πὼς δὲν θὰ πάψουν ποτὲ νὰ σὲ ἔχουν στὴν καρδιά τους.

Η «ΤΡΑΠΕΖΙΤΙΚΗ»

ΕΙΔΙΚΕΣ ΤΙΜΕΣ ΓΙΑ ΤΟΥΣ ΥΠΑΛΛΗΛΟΥΣ ΤΗΣ Ε.Τ.Ε. ΣΤΟ ΞΕΝΟΔΟΧΕΙΟ "ASTIR PALACE„ ΚΕΡΚΥΡΑΣ

Ἡ Α.Ξ.Ε. ΑΣΤΗΡ μᾶς ἀπέστειλε τὸν παρακάτω πίνακα εἰδικῶν τιμῶν τοῦ Ξενοδοχείου ASTIR PALACE Κερκύρας ποὺ ἰσχύουν μέχρι τέλους Ὀκτωβρίου γιὰ τοὺς ὑπαλλήλους τῆς Ἐθνικῆς Τραπέζης.

Οἱ τιμὲς αὐτὲς εἶναι πολὺ χαμηλότερες ἀπὸ τὶς κανονικὲς καὶ πιὸ συμφέρουσες, ἀκόμα καὶ ἀπ' αὐτὲς ποὺ δίνονται στὰ γκρούπς τοῦ Ἐξωτερικοῦ, καθ' ὅλη τὴ θερινὴ περίοδο.

Οἱ συνάδελφοι, πιστεύουμε πὼς θὰ ἐπωφεληθοῦν ἀπὸ τὴν ἀξιέπαινη χειρονομία τῆς Ἑταιρίας ΑΣΤΗΡ.

Ἀπὸ 05.06—15.07.77 καὶ 01.10—31.10.77

Μὲ πρωϊνὸ	Δρχ. 430
Μὲ ἡμιδιατροφὴ	» 600
Μὲ πλήρη διατροφὴ	» 850

Ἀπὸ 16.07—30.09.77

Μὲ πρωϊνὸ	Δρχ. 500
Μὲ ἡμιδιατροφὴ	» 850
Μὲ πλήρη διατροφὴ	» 1110

Οἱ τιμὲς εἶναι ἡμερησίως καὶ κατ' ἄτομον, ἀνεξαρτήτως μονοκλίνου, δικλίνου ἢ τρικλίνου.

Παιδιὰ κάτω τῶν 5 ἐτῶν, διαμονὴ δωρεάν, καὶ διατροφὴ ἀ λὰ κάρτ.

Ἐνοικιάσεις

— ΔΙΑΜΕΡΙΣΜΑ ἰσόγειο 2 δωματίων πλήρως ἐπιπλωμένο στὸ Λουτράκι, 500 μ. ἀπὸ τὴ θάλασσα.

Πληροφορίες: κ. Καρανικόλα Ἀνδρομάχη, Τηλ. 32.51.320 ἢ 27.92.653.

⁂

— ΔΙΑΜΕΡΙΣΜΑ 4άρι Α΄ ὀρόφου Β. Σοφίας (Τέρμα Ἀμπελοκήπων) ἀπὸ 10.8.77.

Πληροφορίες: κ. Ἐλευθερία Καροπάνου, Τηλ. 70.10.195.

ΚΟΙΝΩΝΙΚΑ

ΓΕΝΝΗΣΕΙΣ

— Στοὺς συναδέλφους Μανώλη καὶ Δέσποινα Κυπαρισσοπούλου οἱ συνάδελφοι «ΕΛΠΑ» τῆς Ἐθν. Τραπέζης εὔχονται νὰ τοὺς ζήσει τὸ ἀγοράκι ποὺ ἀπέκτησαν.

— Στοὺς συναδέλφους Θεόδωρο καὶ Μπέτυ Κύρκου οἱ συνάδελφοι τοῦ Ταμ. Τίτλων εὔχονται νὰ τοὺς ζήσει τὸ κοριτσάκι ποὺ ἀπέκτησαν.

— Στὸ συνάδελφο Κων)νο Λιάπη οἱ συνάδελφοι Ὑποκ)τος Τριπόλεως εὔχονται νὰ τοῦ ζήσει τὸ κοριτσάκι ποὺ ἀπέκτησε.

— Στοὺς συναδέλφους Κων. Μπίρμπα καὶ Βασίλειο Μπαλόπουλο οἱ συνάδελφοι τοῦ Ταμείου Τίτλων εὔχονται νὰ τοὺς ζήσουν τὰ κοριτσάκια ποὺ ἀπέκτησαν.

— Στὸ συνάδελφο Γιῶργο Γρηγορίου ποὺ ἀπέκτησε ἕνα χαριτωμένο ἀγοράκι ὁ συν. Θεόδωρος Μιχαλόπουλος εὔχεται νὰ τοῦ ζήσει.

ΑΡΡΑΒΩΝΕΣ

— Καρύδης Νικόλαος(Ὑποκ)τος Τριπόλεως) — Κωνσταντῖνα Σταυράκη.

ΓΑΜΟΙ

— Μαριάνθη Νικ. Κατεβαίνη (Ὑποκ)τος Παλ. Φαλήρου) — Γεώργιος Σπ. Λυμπέρης, Πολιτ. Μηχανικός.

— Νικόλαος Βερυγάκης — Κικὴ Παπαντωνίου, (Συνάδελφοι Πειραιῶς).

ΣΥΝΑΔΕΛΦΙΚΑ ΠΕΝΘΗ

— Ἀντώνιος Διον. Πολίτης - Τμηματάρχης Α΄, Διευθυντὴς Ὑποκ)τος Νέας Φιλαδελφείας.

— Γεώργιος Νικ. Ἀρβανίτης - Τμηματάρχης Β΄ - Προϊστάμενος Ὑπηρεσίας Δ)νσεως Ἐμπορικῶν Χορηγήσεων.

— Παναῆς Μανουηλίδης - Ἀρχιτέκτων, τέως Τεχνικὸς Σύμβουλος Ε.Τ.Ε. Διετέλεσε πολλὰ χρόνια Πρόεδρος τῆς Ἑνώσεως Φιλάθλων. Ἀπεβίωσε καὶ κηδεύτηκε στὴν Ἀθήνα στὶς 5.6.77.

ΔΩΡΕΕΣ

— Στὴ μνήμη Ἀλεξ. Δουβλίδη, οἱ συνάδελφοι τῆς Β΄ Ὑποδ)νσεως Βιομηχανικῶν Χορηγήσεων κατέθεσαν ὑπὲρ ΤΥΠΕΤ Δρχ. 1700.

— Στὴ μνήμη Ὄλγας Ἰωάννου, μητέρας τοῦ συναδέλφου Χρ. Ἰωάννου, οἱ συνάδελφοι τῆς Ὑπηρεσίας Παρακολουθήσεως στοιχείων Ἐγκαταστάσεων Διευθύνσεως Περιουσίας Τραπέζης κατέθεσαν ὑπὲρ ΤΥΠΕΤ δρχ. 1400.

— Στὴ μνήμη Ἀντ. Πολίτη οἱ συνάδελφοι καὶ συνεργάτες τοῦ κατ)τος Πλ. Μητροπόλεως κατέθεσαν στέφανο ἐπὶ τῆς σοροῦ του καὶ Δρχ. 4100 πρὸς ἐνίσχυση μεταβάσεως ἀπόρου καρδιοπαθοῦς στὸ ἐξωτερικὸ (Νο Λογ. 104)747418-07).

ΕΠΙΣΤΗΜΟΝΙΚΟ ΠΕΝΘΟΣ

ΓΕΩΡΓΙΟΣ ΚΟΤΖΙΑΣ

Πέθανε στὶς 13 Ἰουνίου στὸ «Μεμόριαλ Χόσπιταλ» τῆς Νέας Ὑόρκης ἀπὸ καρδιακὴ προσβολή, ὁ διάσημος Ἕλληνας Ἐρευνητὴς - Καθηγητὴς Γεώργιος Κοτζιᾶς.

Ὁ θάνατός του προκάλεσε παγκόσμια αἴσθηση. Γιατὶ παγκόσμιο θαυμασμὸ εἶχαν προκαλέσει οἱ ἔρευνές του καὶ οἱ ἀγῶνες του.

Ὁ καθηγητὴς Κοτζιᾶς ἔγινε διάσημος γιὰ τὴν ἀνακάλυψη τοῦ «Ἔλ Ντόπα» βασικοῦ φαρμάκου στὴν καταπολέμηση τῆς ἀσθένειας τοῦ Πάρκινσον. Τὰ τελευταῖα χρόνια καὶ ἀφοῦ προσβλήθηκε ἀπὸ καρκίνο, στράφηκε στὶς ἔρευνες γιὰ τὴν καταπολέμηση τῆς ἐπάρατης αὐτῆς ἀρρώστιας. Ἰδιαίτερα ἐντυπωσίασε ἡ ψυχολογικὴ διάθεση καὶ τὸ θάρρος μὲ τὸ ὁποῖο, καρκινοπαθὴς ὁ ἴδιος, ἀντιμετώπισε τὴν περίπτωσή του, διδάσκοντας μὲ τὸ παράδειγμά του καὶ ἐμψυχώνοντας τοὺς χιλιάδες ὁμοιοπαθεῖς του.

Εἰδικὰ γιὰ τὴν Ἑλλάδα, δίκαια ὁ θάνατός του χαρακτηρίστηκε σὰν Ἐθνικὸ πένθος, δεδομένου ὅτι ὁ Κοτζιᾶς τίμησε ὅσο λίγοι Ἕλληνες τὴν καταγωγή του.

Ἡ κηδεία τοῦ μεγάλου Ἕλληνα ἔγινε τὸ Σάββατο 18 Ἰουνίου στὸ Α΄ Νεκροταφεῖο τῆς Ἀθήνας. Σ' αὐτὴ παρευρέθησαν ὁ Πρόεδρος τῆς Δημοκρατίας, προσωπικότητες Ἕλληνες καὶ Ξένοι, καὶ πλῆθος κόσμου.

"ΤΡΑΠΕΖΙΤΙΚΗ„
Μηνιαῖο ὄργανο τοῦ Συλλόγου Ὑπαλλήλων τῆς Ἐθνικῆς Τραπέζης Ἑλλάδος
●
Διευθύνσεις σύμφωνα μὲ τὸ Νόμο:
Ὑπεύθυνος:
ΕΠ. ΜΑΥΡΟΥΛΙΔΗΣ
Δημητρακοπούλου 50
Κουκάκι
●
Ὑπεύθυνος Τυπογραφείου
ΜΕΛΕΤΗΣ ΖΩΡΖΟΣ
Μεσολογγίου 16, Ἀθήνα
Τηλ. 36.11.372

ΕΚΠΤΩΣΗ ΓΙΑ ΔΙΑΚΟΠΕΣ ΣΤΗ ΡΟΔΟ

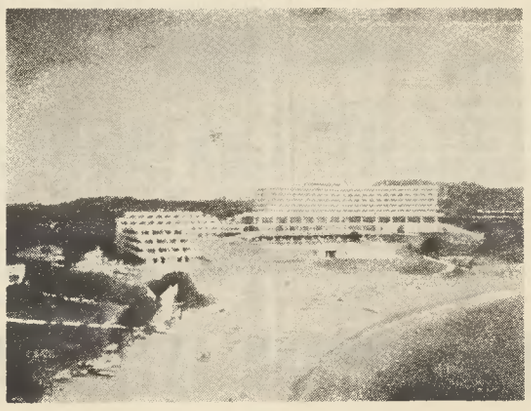

Ὅπως μᾶς γνώρισε τὸ Ξενοδοχεῖο «PARADISE» τῆς Ρόδου, Τηλ. 29220-28 γιὰ τοὺς συναδέλφους ποὺ ἐπιθυμοῦν νὰ κάνουν διακοπὲς στὴ Ρόδο καὶ γιὰ ὅλη τὴ διάρκεια τῆς Τουριστικῆς περιόδου, προσφέρει ἔκπτωση 40%. Γίνεται δεκτὴ καὶ ΕΘΝΟΚΑΡΤΑ

ΜΙΑ ΠΑΡΑΤΟΛΜΗ ΚΑΙ ΑΠΟΦΑΣΙΣΤΙΚΗ ΕΝΕΡΓΕΙΑ

Συνάδελφος συλλαμβάνει ξένους ἀρχαιοκάπηλους

ΜΕΤΑ ΑΠΟ ΠΕΡΙΠΕΤΕΙΩΔΗ ΚΑΤΑΔΙΩΞΗ

Ὁ συνάδελφος τοῦ Τεχνικοῦ Μανόλης Τσακίρης, κυβερνήτης τοῦ καϊκιοῦ «Γεροδημήτρης», στὸ ὁποῖο ἐπέβαινε μαζὶ μὲ τὸν ναυτικὸ Ν. Τρύπο καὶ τὸν τ. διευθυντὴ ἀρχαιοτήτων Στ. Καμανούδη, συνέλαβε δύο Γάλλους τουρίστες, τὴ στιγμὴ ποὺ ἀνέσυραν ἀρχαῖο ἀμφορέα. Ἡ περιπετειώδης σύλληψη τῶν ἀρχαιοκαπήλων ἔγινε τὸ Σάββατο 11 Ἰουνίου, στὶς 8 τὸ πρωΐ, στὴ θαλάσσια περιοχὴ τῆς νησίδας Πλατὺ μεταξὺ Ὕδρας καὶ Σπετσῶν καὶ σύμφωνα μὲ τὴν ἀφήγηση τοῦ Μ. Τσακίρη κάτω ἀπὸ τὶς ἀκόλουθες συνθῆκες:

Οἱ δύο Γάλλοι τουρίστες Μαρίν Ἀλλέν ἀστυνομικὸς καὶ Μπαρμπαρά Ζεράλντ, 25 ἐτῶν ἀμφότεροι, ἐπισημάνθηκαν ἀπὸ τὸν συνάδελφο ποὺ ἔκανε ὑποβρύχιο ψάρεμα μὲ ψαροντούφεκο στὴν ἴδια περιοχή, τὴ στιγμὴ ποὺ ὁ Μαρίν Ἀλλέν, καταδύοταν ἀπὸ μιὰ λαστιχένια βάρκα 2 μέτρων μήκους μὲ τὴν ἀναπνευστικὴ συσκευή του. Ἀμέσως κατάλαβε ὅτι ἐπρόκειτο γιὰ ἀρχαιοκαπηλεία, ἐπειδὴ στὸ σημεῖο ἐκεῖνο τὰ νερὰ ἔχουν βάθος πάνω ἀπὸ ἑξηνταπέντε μέτρα. Καθὼς πλησίασε, εἶδε ἕναν πλαστικὸ σάκκο ποὺ στὴν ἄκρη του εἶχε δεμένο ἕναν ἀμφορέα. Μὲ τὴ βοήθεια τοῦ Ν. Τρύπου, ποὺ τὸν ἀκολουθοῦσε μὲ βάρκα, ἀκινητοποίησαν τὸν Μπαρμπαρὰ Ζεράλντ ποὺ ἐπέβαινε στὴ λαστιχένια βάρκα καὶ μετέφεραν τὸν ἀμφορέα στὸ καΐκι, τὸ ὁποῖο κινήθηκε ἀμέσως πρὸς τὸν τόπο τοῦ ναυαγίου, περιμένοντας τὴν ἀνάδυση τοῦ Μαρίν. Ὅταν ἀναδύθηκε ὁ τελευταῖος, ὁ σύντροφός του ἔβαλε ἐμπρὸς τὴν ἐξωλέμβιο καὶ ἀποπειράθηκαν νὰ διαφύγουν, παρόλο ποὺ διέτρεχαν τὸν κίνδυνο ἐμβολισμοῦ. Μόνον ὅταν ὁ συνάδ. Τσακίρης βούτηξε στὴ θάλασσα καὶ μὲ τὸ ναυτικό του μαχαίρι ἀπείλησε ὅτι θὰ τρυπήσει τὴ βάρκα, ἂν δὲν σβήσουν τὴ μηχανή, ἀκινητοποιήθηκαν, ὁδηγήθηκαν στὸ καΐκι καὶ ἀπεκάλυψαν τὸ μέρος ὅπου εἶχαν ἀποκρύψει ἄλλους τρεῖς ἀμφορεῖς.

Ὁ συνάδελφος Μανόλης Τσακίρης φωτογραφίζεται μὲ τοὺς τέσσερις ἀρχαίους ἀμφορεῖς, μετὰ τὴν ἐξουδετέρωση καὶ τὴ σύλληψη τῶν δύο Γάλλων ἀρχαιοκαπήλων.

Οἱ ἀρχαιοκάπηλοι μὲ τὴ λεία τους, παραδόθηκαν στὶς λιμενικὲς ἀρχὲς τῆς Ὕδρας καὶ ἐναντίον τους ἀσκήθηκε ποινικὴ δίωξη.

Οἱ ἀμφορεῖς, ποὺ κατασχέθηκαν, σύμφωνα μὲ τὴν κατάθεση τοῦ μάρτυρα ἀρχαιολόγου Στ. Κουμανούδη, ἀποτελοῦν ἀξιολογότατα εὑρήματα τοῦ 2ου π. Χ. αἰώνα, πιστεύεται δὲ ὅτι ὁλόκληρο τὸ περιεχόμενο τοῦ ναυαγίου εὑρίσκεται σὲ ἄριστη κατάσταση, ἐπειδὴ ἔχει «καθίσει» σὲ ἀμμούδα.

Ἡ εἴδηση τῆς σύλληψης τῶν ξένων ἀρχαιοκαπήλων προξένησε μεγάλη ἐντύπωση καὶ βρῆκε μεγάλη δημοσιότητα στὸν ἡμερήσιο Τύπο, ἐπειδὴ εἶναι ἴσως ἡ πρώτη φορὰ στὰ παγκόσμια χρονικά, ποὺ ἰδιώτης μὲ παράτολμη ἐνέργεια, ἐπιτυγχάνει τὴ σύλληψη ἀρχαιοκαπήλων καὶ τὴν παράδοσή τους στὶς ἁρμόδιες ἀρχές.

Ὁ κ. Διοικητὴς κάλεσε τὸν συνάδ. Μανόλη Τσακίρη καὶ ἀφοῦ τὸν συνεχάρη θερμὰ γιὰ τὴν πρᾶξη του, ἔδωσε ἐντολὴ νὰ ἐκφραστεῖ ἡ εὔφημος μνεία τῆς Διοικήσεως πρὸς αὐτὸν μὲ ὅλα τὰ σχετικὰ ἐπακόλουθα τῆς δίκαιης ἀνταμοιβῆς του.

Τοποθετήσεις καὶ μεταβολὲς στὴ Διοίκηση - Καταστήματα

Ἡ Διοίκηση, μὲ βάση τὸν Ὀργανισμὸ Ὑπηρεσίας, καθὼς καὶ τὶς εἰσηγήσεις τοῦ Συμβουλίου Τοποθετήσεως Στελεχῶν τῆς Τραπέζης, τοποθέτησε τοὺς παρακάτω ὑπαλλήλους στὶς ἀντίστοιχες θέσεις:

Α΄ ΣΤΗ ΔΙΟΙΚΗΣΗ:

κ. Βασίλειο Σταθόπουλο - Συμπράττοντα Ὑποδιευθυντὴ Προϊστάμενο Τμήματος τῆς Διευθύνσεως Μελετῶν Ἐπιχειρηματικῶν Δραστηριοτήτων, στὸ Συντονισμὸ Οἰκονομικῆς Περιφερειακῆς Ἀναπτύξεως (Ὑποδιεύθυνση Περιφερειακῆς Ἀναπτύξεως Βορείου Ἑλλάδος, μὲ ἕδρα τὴ Θεσσαλονίκη), ὡς Ὑποδιευθυντή, ἀντὶ τοῦ

κ. Βασιλείου Παπαδοπούλου - Συμπράττοντος Ὑποδιευθυντοῦ, ποὺ τοποθετεῖται στὴ Διεύθυνση Μελετῶν Ἐπιχειρηματικῶν Δραστηριοτήτων, ὡς Ὑποδιευθυντής.

κ. Ἀλέξανδρο Δρεπανόπουλο, Ὑποτμηματάρχη, Βοηθὸ Ἐπιθεωρητὴ τῆς Διευθύνσεως Ἐπιθεωρήσεως, στὴ Διεύθυνση Καταθέσεων καὶ Νέων Ἐργασιῶν, ὡς Προϊστάμενο Ὑπηρεσίας Ἐξυπηρετήσεως Ἀποδήμων καὶ Ναυτιλλομένων.

κ. Χρῆστο Ἀθανασούλη - Λογιστὴ Α΄ τάξεως, τῆς Ὑποδιευθύνσεως Δημοσίων Σχέσεων, στὴν ἴδια Ὑποδιεύθυνση, ὡς Προϊστάμενο Ὑπηρεσίας Διαφημίσεων.

Β΄ ΣΤΟ ΚΕΝΤΡΙΚΟ ΚΑΤΑΣΤΗΜΑ:

Καν Ἄννα Ἐλευθεράτου - Ὑποτμηματάρχη, ὡς Προϊσταμένη Ὑπηρεσίας Ἐγγυητικῶν Ἐπιστολῶν Ἐξωτερικοῦ

κ. Βύρωνα Πετρίδη - Λογιστὴ Α΄ τάξεως, ὡς Προϊστάμενο Ὑπηρεσίας Διακανονισμῶν Πιστώσεων καὶ Προεμβασμάτων.

κ. Φώτη Τσάκωνα - Λογιστὴ Α΄ τάξεως, ὡς Προϊστάμενο Ὑπηρεσίας Ἁπλῶν Ἀξιῶν Ἐξωτερικοῦ.

Καν Ἀλίκη Κανελλάκη - Ὑποτμηματάρχη, ὡς Προϊσταμένη Ὑπηρεσίας Γενικῶν Ζητημάτων.

Καν Ἀλίκη Παμφίλη - Τμηματάρχη Β΄ τάξεως, ὡς Προϊσταμένη Ὑπηρεσίας Πληρωμῶν ,Ἐντολῶν Ἐξωτερικοῦ, ἀντὶ τοῦ

κ. Μιχαὴλ Χρυσανθοπούλου - Τμηματάρχου Α΄ τάξεως, ποὺ ἀπαλάσσεται ἀπὸ τὰ καθήκοντά του καὶ παραμένει στὸ ἴδιο Κατάστημα.

Γ΄ ΣΤΑ ΥΠΟΚΑΤΑΣΤΗΜΑΤΑ

κ. Νικόλαο Μελετίου - Τμηματάρχη Α΄ τάξεως, Ὑποδιευθυντὴ τοῦ Ὑποκαταστήματος Πλ. Συντάγματος, στὸ Ὑποκατάστημα Καλλιθέας, ὡς Διευθυντή, ἀντὶ τοῦ

κ. Κων)νου Μπεκιάρη - Συμπράττοντος Ὑποδιευθυντοῦ, ποὺ τοποθετεῖται στὸ Ὑποκατάστημα Πλ. Κάνιγγος, ὡς Διευθυντής.

κ. Διονύσιο Σταθακόπουλο - Τμηματάρχη Α΄ τάξεως, Διευθυντὴ τοῦ Ὑποκαταστήματος Ἁγ. Ἀναργύρων, στὸ Ὑποκατάστημα Ψυχικοῦ, ὡς Διευθυντή, ἀνακαλουμένης τῆς τοποθετήσεώς του στὸ Ὑποκατάστημα Ἐλευσίνας ὡς Διευθυντοῦ.

κ. Γεώργιο Εὐσταθίου - Τμηματάρχη Β΄ τάξεως, τῆς Διευθύνσεως Γραμματείας, στὸ ὑπὸ ἵδρυση Ὑποκατάστημα Καισαριανῆς, ὡς Διευθυντή.

κ. Βενιζέλο Γιαννετόπουλο - Τμηματάρχη Β΄ τάξεως τοῦ Ὑποκαταστήματος Πλ. Κάνιγγος, στὴ Μονάδα Φωκ. Νέγρη, ὡς Προϊστάμενο αὐτῆς, ἀντὶ τοῦ

κ. Κων)νου Ἀποσκίτη - Τμηματάρχου Β΄ τάξεως, ὁ ὁποῖος τοποθετεῖται στὸ Ὑποκατάστημα Παγκρατίου, ὡς Ὑποδιευθυντὴς στὴ δημιουργουμένη μὲ τὴν παροῦσα Πράξη Β΄ Ὑποδιεύθυνση.

κ. Παναγιώτη Γρηγορίου - Τμηματάρχη Β΄ τάξεως, Ἐντεταλμένο καὶ Προϊστάμενο Λογιστηρίου τοῦ Ὑποκαταστήματος Κολωνακίου, στὸ Ὑποκατάστημα ὁδ. Ἱπποκράτους, ὡς Ἐντεταλμένο καὶ Προϊστάμενο Λογιστηρίου, ἀντὶ τοῦ

κ. Γεωργίου Καζάκου - Λογιστοῦ Α΄ τάξεως, ποὺ τοποθετεῖται στὸ Ὑποκατάστημα Κολωνακίου, ὡς Ἐντεταλμένος καὶ Προϊστάμενος Λογιστηρίου.

κ. Νικόλαο Καραμάση - Λογιστὴ Α΄ τάξεως, τοῦ Ὑποκαταστήματος Παιανίας, στὸ ἴδιο Ὑποκατάστημα, ὡς Ἐντεταλμένο καὶ Προϊστάμενο Λογιστηρίου στὴ δημιουργουμένη μὲ τὴν παρούσα Πράξη θέση.

κ. Ἐμμανουὴλ Κονδύλη - Λογιστὴ Α΄ τάξεως τοῦ Ὑποκαταστήματος Λαρίσης, στὴν Περιφερειακὴ Διεύθυνση Θεσσαλίας, ὡς Προϊστάμενο τοῦ Γραφείου της, ἀντὶ τοῦ

κ. Παναγιώτου Καρατσώλη - Τμηματάρχου Α΄ τάξεως, ποὺ τοποθετεῖται στὸ Ὑποκατάστημα Καρδίτσας, ὡς Διευθυντής.

κ. Γεώργιο Στακιάδη - Τμηματάρχη Α΄ τάξεως, Ὑποδιευθυντὴ τοῦ Ὑποκαταστήματος Χαλκίδας, στὸ Ὑποκατάστημα Ἐλευσίνας, ὡς Διευθυντή.

κ. Ἡρακλῆ Γεωργιάδη - Ὑποτμηματάρχη, Ἐντεταλμένο καὶ Προϊστάμενο Λογιστηρίου τοῦ Ὑποκαταστήματος Τριπόλεως, στὴν Περιφερειακὴ Διεύθυνση Πελοποννήσου, ὡς Προϊστάμενο τοῦ Γραφείου της, ἀντὶ τοῦ

κ. Σταύρου Γραφάκου - Ὑποτμηματάρχου, ποὺ τοποθετεῖται στὸ Ὑποκατάστημα Σπάρτης, ὡς Διευθυντὴς, ἀντὶ τοῦ

κ. Θεοδώρου Τσώνα - Τμηματάρχου Α΄ τάξεως, ποὺ τίθεται στὴ διάθεση τῆς Διευθύνσεως Προσωπικοῦ, πρὸς τοποθέτηση.

κ. Μιχαὴλ Ζώτα - Ὑποτμηματάρχη, Διευθυντὴ τοῦ Ὑποκαταστήματος Διδυμοτείχου, στὸ Ὑποκατάστημα Πτολεμαΐδας, ὡς Διευθυντή, ἀντὶ τοῦ

κ. Γεωργίου Χατζῆ - Ὑποτμηματάρχου, τοῦ ὁποίου ἀνακαλεῖται ἡ τοποθέτηση ποὺ ἔγινε μὲ τὴν Π.Δ. 75)77. Ὁ κ. Γ. Χατζῆς θὰ παραμείνει στὸ Ὑποκατάστημα Φλωρίνης, ὡς Διευθυντὴς μέχρι νὰ παραδώσει τὰ καθήκοντά του στὸν κ. Μ. Στεργιόπουλο.

κ. Ἀπόστολο Τσικούρα - Ὑποτμηματάρχη τοῦ Ὑποκαταστήματος Ἀλεξανδρουπόλεως, στὸ Ὑποκατάστημα Σαπῶν, ὡς Διευθυντή, ἀντὶ τοῦ

κ. Χριστοδούλου Τελειοπούλου - Λογιστοῦ Α΄ τάξεως, ποὺ τοποθετεῖται στὸ Ὑποκατάστημα Σιδηροκάστρου, ὡς Διευθυντής, ἀντὶ τοῦ

κ. Ἀρίσταρχου Βλάχου - Λογιστοῦ Β΄ τάξεως, ποὺ τοποθετεῖται στὸ Ὑποκατάστημα Ἐλευθερουπόλεως, ὡς Διευθυντής, ἀντὶ τοῦ

κ. Δημητρίου Ζαγκαρέτου - Τμηματάρχου Β΄ τάξεως, ποὺ τοποθετεῖται στὸ Ὑποκατάστημα Νιγρίτας, ὡς Διευθυντής, ἀντὶ τοῦ

κ. Γεωργίου Παπαβασιλείου - Ὑποτμηματάρχου, ποὺ τοποθετεῖται στὸ Ὑποκατάστημα Κατερίνης, ὡς Ὑποδιευθυντὴς στὴ δημιουργουμένη μὲ τὴν παροῦσα Πράξη, θέση.

κ. Γεώργιο Θεοδωρόπουλο - Λογιστὴ Α΄ τάξεως τοῦ Ὑποκαταστήματος Λ. Γούναρη - Πατρῶν, στὸ ὑπὸ ἵδρυση Ὑποκατάστημα Ἑρμοῦ - Πατρῶν, ὡς Διευθυντή.

κ. Νικόλαο Βασιλείου - Λογιστὴ Α΄ τάξεως τοῦ Ὑποκαταστήματος Λ. Γούναρη - Πατρῶν, στὸ ἴδιο Ὑποκατάστημα ὡς Ἐντεταλμένο καὶ Προϊστάμενο Λογιστηρίου.

κ. Σπυρίδωνα Κακολύρη - Κέκο - Ὑπολογιστὴ Α΄ τάξεως, τοῦ Ὑποκαταστήματος Λευκάδας, στὸ ἴδιο Ὑποκατάστημα, ὡς Ἐντεταλμένο καὶ Προϊστάμενο Λογιστηρίου, ἀντὶ τοῦ

κ. Νικολάου Ἀντωνίου - Λογιστοῦ Α΄ τάξεως, ποὺ τοποθετεῖται στὸ Ὑποκατάστημα Πύλου, ὡς Διευθυντής, ἀντὶ τοῦ

κ. Στυλιανοῦ Νικολακοπούλου - Τμηματάρχου Β΄ τάξεως, ποὺ τοποθετεῖται στὸ Ὑποκατάστημα Αἰγίου, ὡς Ὑποδιευθυντής.

κ. Παντελῆ Ντούση - Λογιστὴ Β΄ τάξεως τοῦ Ὑποκαταστήματος Ἠγουμενίτσας, στὸ ἴδιο Ὑποκατάστημα ὡς Ἐντεταλμένο καὶ Προϊστάμενο Λογιστηρίου, ἀντὶ τοῦ

κ. Βασιλείου Γιώτη - Λογιστοῦ

(ΣΥΝΕΧΕΙΑ στὴν 7η σελ.)

ΤΟ Δ.Σ. ΤΟΥ ΣΥΝΔΕΣΜΟΥ ΛΟΓΙΣΤΙΚΩΝ - ΤΑΜΕΙΑΚΩΝ Κ.Λ.Π. ΥΠΑΛΛΗΛΩΝ Ε.Τ.Ε.

Τὸ νέο Διοικητικὸ Συμβούλιο τοῦ Συνδέσμου Λογιστικῶν Ταμειακῶν κλπ. Ὑπαλλήλων, ποὺ ἐκλέχτηκε ἀπὸ τὶς ἀρχαιρεσίες τῆς 3)6)77, συγκροτήθηκε σὲ σῶμα, μὲ τὴν ἀκόλουθη μορφή:

Πρόεδρος, Καραμιχάλης Κων)νος, Ἀντιπρόεδρος Λιαργκόβας Σταῦρος, Γεν. Γραμματέας: Δράϊκος Παναγιώτης, Ταμίας Σταθόπουλος Ἀνδρέας, καὶ Σύμβουλοι Νιτερόπουλος Ἰωάννης, Ἰωαννίδης Πέτρος, Ρωσσέτης Ἀλέξ.

ΑΞΙΕΠΑΙΝΗ ΠΡΩΤΟΒΟΥΛΙΑ

Ὁ συνάδ. Κώστας Πιτένης τοῦ Ὑποκ)τος Πλ. Μελᾶ τῆς Θεσσαλονίκης μὲ ἀτομικὴ πρωτοβουλία του, ἔκανε σὲ παιδιὰ συναδέλφων τῆς συμπρωτευούσης φροντιστήριο γιὰ τὶς ἐξετάσεις προσλήψεως τῆς 12 Ἰουνίου. Τὸ ἀποτέλεσμα τῆς σημαντικῆς προσφορᾶς του, ὑπῆρξε ἡ ἐπιτυχία τῶν πέντε ἀπὸ τοὺς ἕξη «μαθητές» του.

Ὁ ἴδιος συνάδελφος, ἔπειτα ἀπὸ ἐνέργεια τοῦ Γραφείου μας Β. Ἑλλάδος, παραδίδει μαθήματα στοὺς ὑποψήφιους γιὰ τὸν προσεχῆ διαγωνισμὸ μετατάξεως.

Θερμὰ συγχαρητήρια στὸν ἐκλεκτὸ συνάδελφο. Εὐχόμαστε παρόμοιες πράξεις νὰ βροῦν καὶ ἄλλους μιμητὲς στὸ μέλλον.

ΑΠΟ ΤΗΝ ΕΠΑΛΞΗ ΜΑΣ

Κε Διοικητά, ἀτυχήσατε

Θὰ ἔχουν ἤδη φθάσει καὶ στὸ γραφεῖο σας, κ. Διοικητά, οἱ πληροφορίες γιὰ τὴν ὀδυνηρὴ ἐντύπωση ποὺ προκάλεσαν στὸ Προσωπικὸ καὶ ἰδιαίτερα οτὰ στελέχη τῆς Τραπέζης, οἱ τελευταῖες προαγωγὲς τῶν ἀνωτάτων ὑπαλλήλων. Καὶ πὼς ἐξηγήθηκε πλέον πλήρως τὸ γεγονὸς τῆς σκόπιμης καθυστέρησής τους.

Ἡ ἐντύπωση, ἐπαναλαμβάνουμε, ὑπῆρξε ὀδυνηρὴ καὶ μάλιστα σὲ καθολικὴ ἔκταση. Γιατὶ ἡ ὑπόθεση δὲν ἀφορᾶ ἕναν ἐλάχιστο ἀριθμὸ ἀνωτάτων στελεχῶν. Γιλήττει καίρια τὸν ἠθικὸ νόμο ποὺ καθορίζει τὴν ἐπαγγελματικὴ ἐξέλιξη τοῦ Προσωπικοῦ.

Γιατὶ ἀγνοήθηκαν ἄνθρωποι, ποὺ ἐπὶ σαράντα ὁλόκληρα χρόνια ἔδωσαν τὸν ἑαυτό τους γιὰ τὸ Ἵδρυμα. Ἡ πράξη αὐτή, εἰδικὰ μάλιστα γιὰ τὸ βαθμὸ τοῦ Διευθυντῆ, εἶναι ἀκόμη πιὸ ἀδικαιολόγητη, ὅταν εἶναι γνωστὸ πὼς ἔμειναν θέσεις κενὲς ποὺ μποροῦσαν νὰ τὶς καταλάβουν οἱ «ἀγνοηθέντες». Ὅταν ἀκόμα εἶναι γνωστό, πὼς ὁρισμένοι ἀπ' αὐτοὺς πολὺ σύντομα θὰ τὶς ἐγκατέλειπαν, ἀφοῦ καταλαμβάνονται ἀπὸ τὸ ὅριο ἡλικίας κι ἔτσι θὰ ἄνοιγε ὁ δρόμος γιὰ νὰ ἱκανοποιηθοῦν καὶ οἱ «ἀνυπόμονοι».

Πολὺ σωστά, κ. Διοικητά, ἀπαντήσατε σὲ μέτοχο τῆς Τραπέζης κατὰ τὴ Γενικὴ Συνέλευση τοῦ 1976, ὅτι ἂν ὑπάρχει ἡ Τραπεζα, αὐτὸ ὀφείλεται στοὺς ὑπαλλήλους της. Οἱ Διοικήσεις τῆς Ἐθνικῆς Τραπέζης, ἀπὸ πολὺ παλιά, εἶχαν κατανοήσει τὴ σημασία τοῦ ἀνθρώπινου παράγοντα. Καὶ ἐγνώριζαν πῶς νὰ τὸν μεταχειρισθοῦν γιὰ νὰ γίνεται πιὸ ἀποδοτικὸς γιὰ τὸ Ἵδρυμα. Προσπαθοῦσαν πάντα, μὲ ὅλα τὰ μέσα, νὰ ἐμπεδώσουν τὸ αἴσθημα τῆς ΑΣΦΑΛΕΙΑΣ στὸ Προσωπικό, ὥστε ἀπερίσπαστο νὰ ἀφιερώνεται στὸ ἔργο του. Ἡ ἀσφάλεια αὐτὴ δὲν ἀφοροῦσε μόνο τὴν πρόνοια γιὰ τὴν ὑγεία καὶ τὴ συνταξιοδότηση, ἀλλὰ καὶ τὴν ἀπρόσκοπτη ἐξέλιξη τῶν ἄξιων ὑπαλλήλων στὴν ἱεραρχία. Γιὰ νὰ εἶναι σίγουροι πὼς ἐκτελώντας εὐσυνείδητα τὸ καθῆκον τους θὰ κατελάμβαναν μὲ τὴ ΣΕΙΡΑ τους, τὶς ἀνάλογες θέσεις.

Τὸ αἴσθημα τῆς σιγουριᾶς ἀπέκλειε κάθε σκέψη γιὰ χρησιμοποίηση πλάγιων μέσων ἢ ἄλλων ἀνεπίτρεπτων μεθόδων προώθησης. Δυστυχῶς, μὲ τὶς τελευταῖες προαγωγὲς τῶν ἀνωτάτων λειτουργῶν, καταφέρατε ἕνα πλῆγμα ἐξουθενωτικὸ σὲ μιὰ ἑδραιωμένη πρακτικὴ ποὺ ἡ πεῖρα ἀπέδειξε ἐπωφελῆ ἂν ὄχι σωτήρια γιὰ τὴν εὔρυθμη λειτουργία τῆς Τραπέζης, μέσα στὰ πλαίσια τῆς ἑλληνικῆς πραγματικότητας.

Πέραν ὅμως ἀπὸ τὴν ὀρθολογικὴ αὐτὴ ἐπιταγή, ποὺ πρέπει νὰ διέπει τὴ συμπεριφορὰ τῆς Διοικήσεως πρὸς τὸ Προσωπικὸ ποὺ μοχθεῖ, δὲν πρέπει νὰ λησμονεῖται ὅτι οἱ ἐργαζόμενοι στὸ Ἵδρυμα εἶναι ἄνθρωποι δεμένοι συναισθηματικὰ μαζί του. Πιστεύουν ἀπόλυτα στὴν εὐρύτερη οἰκονομική, κοινωνικὴ καὶ ἐθνικὴ ἀποστολή του καὶ κάνουν τὸ πᾶν γιὰ τὴν ἐκπλήρωση αὐτῆς τῆς ἀποστολῆς.

Πρέπει, στὸ ἀπόγειο τῆς δραστηριότητάς τους, ἢ ἀκόμα πιὸ ἀπάνθρωπο, στὶς παραμονὲς τῆς ἐξόδου τους, ἀντὶ γιὰ δίκαιη ἀνταμοιβὴ νὰ εἰσπράττουν ἕνα ἠχηρὸ ράπισμα ἀπὸ τὴν πλευρὰ τῆς Τραπέζης;

Εἶναι προφανές, κ. Διοικητά, ὅτι παρασυρθήκατε ἀπὸ ἐσφαλμένες ἢ κακόβουλες εἰσηγήσεις. Γνωρίζομε καλὰ πὼς παρόμοιες πράξεις δὲν συμβιβάζονται οὔτε μὲ τὸ ἦθος σας οὔτε μὲ τὴν ὅλη συγκρότηση καὶ πολιτεία σας. Γι' αὐτὸ καὶ δὲν θὰ ἐπεκταθοῦμε στὴ διερεύνηση τῶν αἰτίων, ποὺ μποροῦν νὰ μᾶς ὁδηγήσουν σὲ ἀνεπίτρεπτες σκέψεις. Τὸ γεγονὸς παραμένει ἕνα καὶ μόνο: Γιὰ πρώτη φορὰ ἴσως, ἡ εὐαισθησία τῶν στελεχῶν τῆς Τραπέζης μας, ἀλλὰ καὶ ὅλου τοῦ Προσωπικοῦ, τραυματίζεται βάναυσα. Ἡ γενικὴ κατακραυγὴ ἐντείνεται καὶ ἀπαιτεῖ ἐπανόρθωση. Ἡ ἀναγνώριση ἑνὸς λάθους καὶ ἡ ἐπανόρθωση τῶν συνεπειῶν μιᾶς ἄτυχης ἐνέργειας, εἶναι οὐσιώδη καὶ βασικὰ χαρακτηριστικὰ ἀνθρώπου μὲ ἀνώτερη καλλιέργεια καὶ ὑψηλὴ ἠθικὴ συγκρότηση. Καὶ αὐτά, ἀσφαλῶς, κ. Διοικητά, τὰ διαθέτετε.

Μόλυνση καὶ προστασία τοῦ περιβάλλοντος

Τὸ πρόβλημα τῆς μόλυνσης καὶ τῆς καταστροφῆς τοῦ περιβάλλοντος, ποὺ ἀπασχολεῖ σήμερα ὁλόκληρο τὸν κόσμο καὶ περισσότερο τὶς βιομηχανικὰ ἀναπτυγμένες χῶρες, προσλαμβάνει στὴν Ἑλλάδα κάθε μέρα καὶ μεγαλύτερες, τρομακτικὲς θὰ λέγαμε, διαστάσεις.

Παρὰ τὸν ὄχι ὑψηλὸ βαθμὸ βιομηχανικῆς ἀνάπτυξης τῆς χώρας, καίριες περιοχές μας, ὅπως ἡ Ἀθήνα μὲ τὸ Σαρωνικό, ἡ Θεσσαλονίκη, ὁ Βόλος, κατέχουν μιὰ ἀπ' τὶς πρῶτες θέσεις ἀπὸ τὴν ἄποψη τῆς μόλυνσης, στὴν Εὐρώπη. Ἡ κατάσταση, ὅπως ὁμολογοῦν οἱ πάντες καὶ ὅπως ἀποδεικνύεται μὲ ἀδιάσειστα στοιχεῖα, ἔχει φθάσει στὸ ἀπροχώρητο. Ἡ ἀπειλὴ δὲν στρέφεται πλέον κατὰ τῆς ποιότητας τῆς ζωῆς στὸν ἑλληνικὸ χῶρο. Ἀφορᾶ, σὲ τελευταία ἀνάλυση, τὴν ἴδια τὴ διατήρηση τῆς ζωῆς καὶ τὴν ἐπιβίωσή μας.

Ἡ ζοφερὴ εἰκόνα, ποὺ ἐμφανίζουν οἱ σχετικὲς μετρήσεις καὶ στατιστικές, δὲν φαίνεται νὰ συγκινοῦν τοὺς ἁρμόδιους

(ΣΥΝΕΧΕΙΑ στὴν 4η σελ.)

ΑΠΟ ΤΗΝ ΕΠΑΛΞΗ ΜΑΣ

(ΣΥΝΕΧΕΙΑ ἀπὸ τὴν 3η σελ.)

κρατικοὺς φορεῖς. Τουλάχιστον στὸν ἐλάχιστο βαθμὸ ποὺ θὰ ἀποτρέψει, ἔστω καὶ τὴν τελευταία στιγμή, τὴν ὁλοκληρωτικὴ καταστροφή. Ὅλα θυσιάζονται στὸ βωμὸ μιᾶς ἀλόγιστης βιομηχανικῆς ἀνάπτυξης, ἀδιαφορώντας γιὰ τοὺς παράγοντες φύση, ἄνθρωπος, παραδόσεις, πολιτιστικὴ κληρονομιὰ τοῦ τόπου. Ἡ ρητὴ διάταξη τοῦ Συντάγματος ὅτι «ἡ προστασία τοῦ περιβάλλοντος εἶναι ὑποχρέωση τοῦ Κράτους» ἔχει καταντήσει ἄχρηστος τύπος.

Μπροστὰ σ' αὐτὴ τὴν κατάσταση, ἡ ἀποτροπὴ τῆς καταστροφῆς τοῦ περιβάλλονος, πρέπει νὰ γίνει βίωμα ὅλων μας, καὶ ἰδιαίτερα τῶν ἐργαζομένων. Παράλληλα μὲ τοὺς διεκδικητικοὺς ἀγῶνες γιὰ αὐτόματη τιμαριθμικὴ ἀναπροσαρμογὴ τῶν μισθῶν, τὴ βελτίωση τῶν ὅρων ἐργασίας, τὰ εἰδικὰ κλαδικὰ αἰτήματα, πρέπει νὰ ξεκινήσει μιὰ γιγαντιαία πανεθνικὴ - πανεργατικὴ ἐξόρμηση γιὰ τὴ λήψη οὐσιαστικῶν ἄμεσων καὶ ἀποτελεσματικῶν μέτρων. Ὅσο ἀκόμα εἶναι καιρός. Ἂς μὴν ξεχνᾶμε ὅτι «ὁ ἄνθρωπος ὑπάρχει σὲ ἄμεση σχέση καὶ ἁρμονία μὲ τὴ φύση. Μὲ νεκρὴ φύση ἡ ὕπαρξή του εἶναι ἀδύνατη».

Πρόληψη, ὄχι ποινὴ

Ἡ μικρή μας πείρα, ἀπὸ τὴν παρουσία τῆς Συλλογικὴ Ἐκπροσωπήσεως στὰ Πειθαρχικὰ Συμβούλια μᾶς ὁδηγεῖ στὶς παρακάτω σκέψεις:

Οἱ παρατηρήσεις καὶ οἱ συστάσεις τῶν διαφόρων προϊσταμένων πρὸς ὑφιστάμενο, πρέπει ἀσφαλῶς νὰ γίνονται, γιατὶ ἀποτελοῦν ἕνα ἀπὸ τὰ μέσα ἀσκησης ἐποπτείας καὶ ἐλέγχου. Ἀλλὰ θὰ πρέπει νὰ ἀπευθύνονται στοὺς πραγματικὰ ὑπαίτιους, νὰ ἐκφράζονται μὲ τὴν ἀνάλογη διακριτικότητα ποὺ δὲν προσβάλλει τὴν προσωπικότητα τοῦ παρατηρουμένου καὶ δὲν προκαλεῖ ἀντιδράσεις ποὺ καταλήγουν στὸ Πειθαρχικό. Στὴν ἀντίθετη περίπτωση, πολλὰ ἐρωτηματικὰ προκαλοῦνται σχετικὰ μὲ τὴν «διοικητικὴ ἱκανότητα» τοῦ προϊσταμένου.

Ἀπὸ πλευρᾶς ὑφισταμένων, θὰ πρέπει νὰ ἐπιδεικνύεται ψυχραιμία καὶ αὐτοσυγκράτηση. Ἰδιαίτερα οἱ νέοι συνάδελφοι, πρέπει νὰ συνδυάζουν τὸ δυναμισμὸ καὶ τὶς ἀνησυχίες τους, μὲ τὸν ἀνάλογο ψυχικὸ ἐμπλουτισμὸ καὶ τὸ ἀνώτερο καὶ σεμνὸ ἦθος. Ἡ ἀξιοπρεπὴς καὶ ὄχι ἐριστικὴ στάση τους, ἀποτελεῖ τὸ θεμέλιο ἑνὸς οἰκοδομήματος ποὺ θωρακίζει τὴν προσωπικότητά τους ἔναντι ὁποιας προσβολῆς ἠθελημένης ἢ ἀθέλητης, δίκαιης ἢ ἄδικης.

Ἰδιαίτερα, σχολαστικὴ προσοχή, συνιστοῦμε στοὺς διαχειριστὲς χρηματικοῦ καὶ στὶς ὑπηρεσίες ἀσφαλείας τῆς Τραπέζης, γιατὶ ἀπὸ τὸν μειωμένο ἔλεγχο μποροῦν νὰ προκύψουν παραλείψεις καὶ ζημίες μὲ ὀδυνηρὲς συνέπειες.

Τέλος, θέλουμε νὰ ὑπογραμμίσουμε τὴ σημασία ποὺ πρέπει νὰ δίνεται σὲ ὀρθὲς καὶ γόνιμες προτάσεις τῶν ἐργαζομένων ἀπὸ τὰ ἀνώτερα ὄργανα τῆς Τραπέζης, γιὰ τὴν ὁμαλὴ καὶ εὔρυθμη διεξαγωγὴ τῆς ὑπηρεσίας.

«Κάλλιον τὸ προλαμβάνειν παρὰ τὸ θεραπεύειν», ἔλεγαν οἱ πρόγονοί μας.

Ἂς τὸ ἐφαρμόσουμε. Ποτὲ δὲν εἶναι ἀργά.

Αὐξημένη δραστηριότητα στὴν πρόληψη καὶ ἀποτροπὴ τῶν παραπάνω περιστατικῶν, θὰ πρέπει νὰ ἐπιδεικνύει ἡ Ἐποπτεύουσα Ὑπηρεσία (Περιφ. Διεύθυνση - Δ)νση Προσωπικοῦ - Καταστημάτων), μόλις καταγγέλονται οἱ ἐνέργειες αὐτὲς ἐξωϋπηρεσιακῶν παραγόντων.

Ὁ παρεμβατισμὸς καὶ ὁ λευκὸς τρόμος δὲν ἔχουν θέση στοὺς χώρους τῆς Τραπέζης μας.

Τὸ δικαίωμα τῆς ἄδειας

Κάθε χρόνο, μὲ τὴν ἔναρξη τῆς θερινῆς περιόδου, ἐπανέρχεται μὲ ὀξύτητα στὴν ἐπιφάνεια τὸ θέμα τῶν ἀδειῶν. Ἡ ἀγχώδης καὶ ἐξουθενωτικὴ γιὰ τὸ σύγχρονο ἄνθρωπο τεχνοκρατούμενη ἐποχή μας, ἔχει ἀναγάγει τὸ ζήτημα τῶν διακοπῶν, τῆς ἀνάπαυσης καὶ ἀνανέωσης τοῦ ἐργαζόμενου, σὲ ζωτικῆς σημασίας ὑπόθεση.

Ὁ ὑπάλληλος τῆς Τραπέζης, παρὰ τὴν ὁμολογουμένη στενότητα Προσωπικοῦ, ἔχει ἀναφαίρετο δικαίωμα στὴν ἐτήσια ἄδειά του ποὺ τὴν ὑπαγορεύει ἀπόλυτη βιολογικὴ καὶ ψυχικὴ ἀνάγκη.

Οἱ ἐπικεφαλῆς τῶν διαφόρων μονάδων τοῦ δικτύου πρέπει ἔγκαιρα νὰ προκαθορίσουν τὸ χρόνο ἀδείας τῶν ὑφισταμένων τους καὶ νὰ τὸν κατανείμουν ἀκριβοδίκαια στὸ Προσωπικό τους. Μιὰ ἀπὸ τὶς διοικητικὲς ἱκανότητές τους ἐκφράζεται καὶ μὲ τὸ σωστὸ τρόπο χειρισμοῦ τοῦ θέματος, χωρὶς προστριβές, πικρίες καὶ δημιουργία δικαιολογημένων παραπόνων.

Ὅ,τι συνέβη μὲ τὶς φοιτητικὲς ἄδειες τοῦ Ἰουνίου, δὲν πρέπει νὰ ἐπαναληφθεῖ. Σύμφωνα μὲ πολλὲς καταγγελίες, ἡ φοιτητικὴ ἄδεια, κατάκτηση τῶν συναδέλφων ποὺ σπουδάζουν, ἔγινε ἀντικείμενο «ἑβραϊκοῦ παζαριοῦ» μεταξὺ ἐνδιαφερομένου καὶ προϊσταμένου!

Τὰ φαινόμενα αὐτὰ καὶ ἡ καταδικασμένη ὁριστικὰ καὶ ἀμετάκλητα νοοτροπία τῶν μανδαρίνων, πρέπει νὰ ἐκλείψει ἐπὶ τέλους ἀπὸ τὴν ὑπηρεσιακὴ συμπεριφορά. Ὁ Σύλλογος, ἀπὸ τὴν πλευρά του, θὰ παρακολουθήσει στενὰ τὴν πιστὴ ἐφαρμογὴ τῆς ἐργατικῆς νομοθεσίας καὶ τῶν διαταγῶν τῆς Διοικήσεως στὴ χορήγηση τῶν ἀδειῶν μέχρι τὴν τελευταία μονάδα τῆς Τραπέζης.

Συντελεστὲς διώξεων καὶ οἰκογενειακῶν δραμάτων

Λίγες, ἀλλὰ σημαντικές, εἶναι καὶ οἱ περιπτώσεις τῆς διώξεως ὑπαλλήλων γιὰ διαφορὲς ἰδιωτικοῦ χαρακτήρα, οἰκογενειακές, οἰκονομικές, ἢ ἄλλης μορφῆς. Γιὰ νὰ ἐξυπηρετηθοῦν ἐξωϋπηρεσιακοὶ σκοποί, στενὰ συμφέροντα ἢ λόγοι ἀντεκδίκησης, διάφοροι, ἰσχυροὶ συνήθως, τοπικοὶ παράγοντες — κατὰ κανόνα πρόκειται γιὰ περιστατικὰ τῆς ἐπαρχίας — συντελοῦν στὴν ὑπηρεσιακὴ δίωξη ὑπαλλήλων, μὲ ὀδυνηρότατες συνέπειες γιὰ τὴν ἐξέλιξη καὶ τὸ μέλλον τους. Συνέπειες ποὺ ἐκτὸς τοῦ ὅτι ἀχρηστεύει πολύτιμο ἀνθρώπινο ὑλικὸ τῆς Τραπέζης, δημιουργεῖ συχνὰ ἀληθινὰ οἰκογενειακὰ δράματα.

Στὰ ἀπαράδεκτα αὐτὰ καὶ ἀντίθετα πρὸς κάθε ἔννοια ἠθικῆς, ἀνθρωπιᾶς καὶ κοινωνικῆς δομῆς, περιστατικά, καλοῦνται οἱ ἁρμόδιοι νὰ ἀντιδροῦν καὶ νὰ ἀποκαθιστοῦν τὸν πάνω ἀπ' ὅλα χρήσιμο, γιὰ τὴν Τράπεζα, ὑπάλληλο.

Ἰδιαίτερα καλοῦνται οἱ διευθυντὲς τῶν ἐπαρχιακῶν κατ)των νὰ δείχνουν τὸ ἀναγκαῖο σθένος καὶ τὴ γενναιότητα στὶς πιέσεις, στοιχεῖα ἀπαραίτητα γιὰ τὴν ἴδια τὴν προσωπικότητά τους.

Ὕποπτα ἔντυπα

Θεωροῦμε κατ' ἀρχήν, ὕποπτη τὴν ἀποστολὴ σὲ ἀνυποψιάστους παραλῆπτες - συναδέλφους μιᾶς ἐφημερίδας, ποὺ ἔκανε τελευταῖα τὴν ἐμφάνισή της καὶ διανέμεται δωρεάν.

Καὶ ρωτᾶμε, μὲ κίνδυνο νὰ χαρακτηρισθοῦμε ἀφελεῖς, ποιοὺς ἐκφράζει, πῶς καὶ μὲ τί μέσα ἐκδίδεται καὶ ποιοὺς στόχους ἔχει τὸ καινοφανὲς αὐτὸ ἔντυπο;

Ὅπως καὶ νἄχουν τὰ πράγματα, ὀφείλουμε νὰ ἐπιστήσουμε τὴν προσοχὴ τῶν ἀναγνωστῶν μας. Καὶ νὰ ἐπαναλαμβάνουμε πὼς οἱ μόνες ὑπεύθυνες ἐφημερίδες τοῦ κλάδου μας ,εἶναι τὰ ἐπίσημα ὄργανα τῶν συλλόγων τῶν Τραπεζῶν καὶ στὸν εὐρύτερο χῶρο τῶν τραπεζοϋπαλλήλων, οἱ καταξιωμένες μὲ τοὺς μακρόχρονους καὶ συνεπεῖς γιὰ τὰ συμφέροντά μας ἀγῶνες, συνδικαλιστικὲς ἐφημερίδες ποὺ βασίζονται στοὺς συνδρομητές τους.

Κάθε ἄλλη ἔκδοση καὶ δωρεὰν ἀποστολὴ ἐφημερίδας, ποὺ κανένας δὲν τὴν ἔχει προκαλέσει, ὄχι μόνον δὲν ἔχει καμμιὰ ἀπολύτως σχέση μὲ τὶς συνδικαλιστικὲς ὀργανώσεις μας, ἀλλὰ προέρχεται «ἐκ τοῦ πονηροῦ».

Διεθνὴς συνθήκη γιὰ τὴν προστασία τῶν ἐργαζομένων ἀπὸ τὴ μόλυνση

Ἡ Διεθνὴς Ὀργάνωση Ἐργασίας μὲ ὁμόφωνη ἀπόφασή της, ἐνέκρινε συνθήκη στὶς 20 Ἰουνίου στὴ Γενεύη, γιὰ τὴν προστασία τῶν ἐργαζομένων ἀπὸ τὴ μόλυνση τῆς ἀτμόσφαιρας καὶ τὶς ἐπιπτώσεις τοῦ θορύβου καὶ τῶν δονήσεων στοὺς τόπους ἐργασίας.

Ἡ συνθήκη θὰ ἐφαρμόζεται σὲ ὅλους τοὺς τόπους τῆς οἰκονομικῆς δραστηριότητας, ὅπου ἡ ὑγεία τῶν ἐργαζομένων ἀπειλεῖται ἀπὸ τὴ μόλυνση τοῦ ἀέρα καὶ τὸ θόρυβο τῶν διαφόρων μηχανημάτων.

Σύμφωνα μὲ τοὺς ὅρους τῆς συνθήκης, οἱ κυβερνήσεις τῶν 135 χωρῶν - μελῶν τῆς Διεθνοῦς Ὀργανώσεως Ἐργασίας, ἔχουν ὑποχρέωση νὰ γνωστοποιοῦν στὴ Δ.Ο.Ε. τὰ μέσα ποὺ χρησιμοποιοῦν γιὰ τὴν ἐντόπιση καὶ ἐξουδετέρωση τῶν κινδύνων ποὺ προέρχονται ἀπὸ τὴ μόλυνση, τὰ προστατευτικὰ μέτρα γιὰ τοὺς ἐργαζόμενους καὶ τὸν τρόπο ἀντιμετώπισης τῶν παραβατῶν τῶν σχετικῶν μὲ τὴν ὑγεία τῶν ἐργαζομένων διατάξεων.

Ὅπως τονίστηκε στὴ Γεν. Συνέλευση τῶν μετόχων τῆς Ε.Τ.Ε.

"Η ΟΡΙΣΤΙΚΗ ΡΥΘΜΙΣΗ ΤΟΥ ΑΣΦΑΛΙΣΤΙΚΟΥ ΠΡΩΤΑΡΧΙΚΟ ΘΕΜΑ ΤΟΥ ΠΡΟΣΩΠΙΚΟΥ„

Τὸ πλῆρες κείμενο τοῦ λόγου τοῦ προέδρου τοῦ Συλλόγου μας

(ΣΥΝΕΧΕΙΑ ἀπὸ τὴν 1η σελ.)

δέσει τὴ ζωή του μ' αὐτό, ἀλλὰ κυρίως γιατὶ τὸ προσωπικὸ σήμερα μέσῳ τῆς ἐκπροσωπήσεώς του εἶναι ὥριμο νὰ ἀντιμετωπίζει θέματα διοικήσεως τῆς Τραπέζης, ἐφαρμόζοντας ἔτσι «ντὲ φάκτο» τὸ αἴτημά του συμμετοχῆς στὴ Διοίκηση τῆς Τραπέζης ποὺ παραμένει ἔντονο καὶ ἀμείωτο.

Ὅσον ἀφορᾶ τὰ λοιπὰ βασικὰ αἰτήματα τοῦ Προσωπικοῦ μποροῦμε νὰ ποῦμε χωρὶς ν' ἀπέχουμε ἀπὸ τὴν ἀλήθεια ὅτι εἶναι προβλήματα τῆς ἴδιας τῆς Τραπέζης.

Ἀναφέρομαι στοὺς δύο βασικώτερους τομεῖς προβλημάτων, οἱ ὁποῖοι καὶ στὴ θεωρητικὴ ἀκόμα περίπτωση ἀνυπαρξίας τοῦ συνδικαλιστικοῦ παράγοντος, θὰ ἀπασχολοῦσαν σοβαρώτατα τὴν Τράπεζα γιὰ τὸν ἁπλὸ καὶ μόνο λόγο ὅτι ἀποτελοῦν βαθύτατες αἰτίες ἀβεβαιότητας, ἀπογοητεύσεως καὶ ἀνησυχίας στὸ προσωπικὸ γιὰ τὴ διασφάλιση τῆς θέσεώς του τόσο γιὰ τὸ χρόνο ποὺ βρίσκεται σὲ ἐνεργὸ ὑπηρεσία ὅσο καὶ γιὰ τὸ χρόνο τῆς ἀπομαχίας του.

Καὶ τὰ αἰσθήματα αὐτὰ ἀβεβαιότητας καὶ ἔντονης ἀνησυχίας εἶναι σαφέστατα καὶ ἀναμφισβήτητα ἀνασταλτικοὶ παράγοντες γιὰ μιὰ ὑψηλοῦ βαθμοῦ ἀποδοτικὴ ἐργασία ποὺ ἔχει ἀνάγκη ἡ Τράπεζα σήμερα περισσότερο ἀπὸ κάθε ἄλλη φορά.

Μὲ τὸν π ρ ῶ τ ο τομέα, ποὺ περιλαμβάνει θέματα (μικρὰ ἢ μεγάλα), ἀλλὰ ποὺ ὅλα συγκλίνουν στὴν ἀποκατάσταση τῆς ἠθικῆς τάξεως καὶ τῆς καλῶς ἐννοουμένης ἱεραρχίας, δὲν θὰ σᾶς ἀπασχολήσω περιοριζόμενος στὸ νὰ ἀπευθύνω καὶ ἀπὸ τὸ βῆμα αὐτὸ ἔκκληση πρὸς τὴν Διοίκηση τῆς Τραπέζης γιὰ ἐνδυνάμωση τοῦ πνεύματος καλῆς θελήσεως καὶ σαφεῖς καὶ κατηγορηματικὲς ἐντολὲς στὰ ὄργανά της γιὰ ταχεῖα ἐπίλυση.

Θὰ ἐπιμείνω ὅμως στὸ δεύτερο τομέα, ποὺ ἀφορᾶ τὴν ἀ σ φ ά λ ι σ η τοῦ Προσωπικοῦ καὶ εἶναι γνωστὸ ὅτι ἔχει τὴν ἀρχή του στὴν ἐποχὴ τῆς συγχωνεύσεως τῶν Τραπεζῶν τὸ 1953.

Τὰ ἀπὸ τὴν ἐποχὴ ἐκείνη νομοθετικὰ μέτρα καὶ ἄλλες μεθοδεύσεις γιὰ τὴν ἀποκατάσταση τῆς ἀσφαλιστικῆς ἰσορροπίας, ποὺ εἶχε ἀνατραπεῖ ἐξ αἰτίας πράξεων τῆς Πολιτείας καὶ τῶν τότε ὑπευθύνων στὴ Διοίκηση τῆς Τραπέζης δὲν εἶχαν τὴν ἀπαιτούμενη πληρότητα γιὰ νὰ ρυθμίσουν τὸ θέμα.

Ἡ παραμονὴ μετὰ ἀπὸ 22 ἔτη χωριστῶν ἀσφαλιστικῶν ὀργανισμῶν γιὰ προσωπικὸ προελεύσεως παλαιᾶς Ἐθνικῆς καὶ τ. Τραπέζης Ἀθηνῶν, ἡ συσσώρευση ἐκκρεμοτήτων σχετικῶν μὲ τὸν τρόπο καταβολῆς καὶ ἐμφανίσεως τῶν ἀσφαλιστικῶν ὑποχρεώσεων τῶν Ταμείων ἔφεραν τὸ πρόβλημα στὴν ὀξύτατή του μορφή, ὥστε ἡ ἀνάγκη τῆς λήψεως ἀμέσων καὶ ριζικῶν μέτρων γιὰ τὴν ὁριστικὴ ρύθμισή του νὰ εἶναι ἐπιτακτική.

Καὶ ἡ λύση αὐτὴ δὲν εἶναι ἄλλη παρὰ ἡ συγχώνευση τῶν Ταμείων σὲ ἕνα Ἀσφαλιστικὸ φορέα γιὰ τὸ ἑνιαῖο Προσωπικὸ τῆς Τραπέζης, ἀλλὰ μὲ πλήρη κατοχύρωση τῶν πόρων του, ὥστε καὶ ἡ στὸ δ ι η ν ε κ ὲ ς διασφάλιση τῆς ἀσφαλιστικῆς προστασίας τῶν ἐργαζομένων στὴν Τράπεζα καὶ τῶν συνταξιούχων νὰ γίνει πραγματικότητα.

Καὶ τὴ λύση αὐτὴ τὸ Προσωπικὸ τῆς Τραπέζης εἶναι ἀποφασισμένο νὰ διεκδικήσει καὶ νὰ τὴν κερδίσει, μὲ κάθε θυσία καὶ μὲ κάθε νόμιμο μέσο.

Σχετικὰ μὲ αὐτό, ἔχω νὰ παρατηρήσω ὅτι καὶ εἰς τὸν ἐφετεινὸ Ἰσολογισμὸ τῆς Τραπέζης ἀναγράφεται τὸ ποσὸ τῶν 2,5 δὶς δρχ. περίπου σὰν ἀπαίτηση τῆς Τραπέζης κατὰ τῶν Ἀσφαλιστ. Ταμείων τοῦ Προσωπικοῦ.

Ὅπως καὶ πέρυσι ἀπὸ τὸ βῆμα αὐτὸ οἱ ἐκπρόσωποι τῶν ὑπαλλήλων ἀρνήθηκαν τὴν ἀξίωση αὐτὴ τῆς Τραπέζης (ἔστω καὶ ἂν ἀκόμη, κατὰ ἕνα ἰσχυρισμὸ ἐπιβλήθηκε γιὰ τυπικοὺς λόγους) ἔρχομαι καὶ ἐγὼ νὰ δηλώσω ὅτι οἱ Ἀσφαλιστικοὶ Ὀργανισμοὶ τοῦ Προσωπικοῦ δ ὲ ν ὀ φ ε ί λ ο υ ν σ ὲ κ α ν έ ν α καὶ νὰ προσθέσω ὅτι ἡ δήλωση αὐτὴ θεμελιώνεται ὄχι μόνο στὰ ἱστορικὰ γεγονότα (τῶν καταστρεπτικῶν δηλ. γιὰ τὰ Ταμεῖα ἐνεργειῶν τῆς Πολιτείας κατὰ καιροὺς — συγχώνευση ἀπολύσεις - Μὴ ἐφαρμογὴ Ν. 3662) 57 - σεισμὸς Παπαδοπούλου —) ἀλλὰ καὶ σὲ νομικὲς βάσεις συγκείμενες σὲ πράξεις Διοικήσεως τῆς Τραπέζης καὶ ἀπόφαση τοῦ Νομ. Συμβουλίου της, σύμφωνα μὲ τὴν ὁποία τὰ καταβληθέντα ποσὰ ἀνάγονται στὴν σχέση ἐργασίας καὶ κατὰ συνέπεια εἶναι ἀποσβεστέα.

Μὲ τὸ δεδομένο λοιπὸν ὅτι τὰ ποσὰ αὐτὰ δὲν μποροῦν οὔτε εἶναι δυνατὸ στὴν πράξη νὰ αναζητηθοῦν, ἡ ἐξακολούθηση τῆς ἀναγραφῆς τους σὰν ἀπαιτήσεως ἀπέχει ἀπὸ κάθε ἔννοια ἀληθείας. Εἶναι καὶ αὐτὸ μιὰ ἐκδήλωση ἢ μᾶλλον ἡ μέχρι στιγμῆς κατάληξη τῆς ἀτελείας ἢ προχειρότητας τῶν μέτρων καὶ μεθόδων μὲ τὶς ὁποῖες ἀντιμετωπίσθηκε τὸ θέμα τῆς ἀσφαλίσεως τοῦ Προσωπικοῦ τῆς Τραπέζης, κατάληξη δηλ. νὰ ἐμφανίζεται εἰκονικὸ ἐνεργητικὸ ἴσο πρὸς τὸ ¼ περίπου τοῦ ἰδίου Κεφαλαίου τῆς Τραπέζης.

Ἂς μοῦ ἐπιτρέψουν οἱ σ' αὐτὴ τὴν αἴθουσα παριστάμενοι κυβερνητικοὶ ἐκπρόσωποι ἢ οἱ ἀναπληρωτές τους, ν' ἀπευθύνω ἰδιαίτερη σ' αὐτοὺς ἔκκληση γιὰ ὁριστικὴ ρύθμιση τοῦ θέματος καθὼς καὶ στὴ Γενικὴ Συνέλευση νὰ ζητήσει (ἐκτὸς ἡμερησίας διατάξεως) νὰ στραφεῖ ἰδιαίτερα ἡ προσοχὴ Διοικήσεως καὶ Κυβερνήσεως πρὸς αὐτὴ τὴν κατεύθυνση, ὥστε νὰ εἶναι ἡ τελευταία φορὰ ποὺ φέρεται τὸ θέμα στὴν αἴθουσα αὐτή.

Κύριοι Μέτοχοι,

Τερματίζοντας τὴν ὁμιλία μου, ἀφοῦ συγχαρῶ τὴ Διοίκηση τῆς Τραπέζης γιὰ τὸν ἀπολογισμὸ τῆς δραστηριότητας τοῦ ἔτους ποὺ πέρασε, θεωρῶ καθῆκον μου νὰ ἐπισύρω τὴν προσοχήν σας ἐπὶ τῶν ὅσων ἐξέθεσα, σχετικὰ μὲ τὸ προσωπικό, ὄντας βέβαιος ὅτι θὰ εὕρουν τὴν ἀνάλογη ἀπὸ μέρους σας ἀνταπόκριση.

Καὶ εἶμαι σὲ θέση νὰ σᾶς διαβεβαιώσω ὅτι τὸ προσωπικὸ μὲ τὸ ὑψηλὸ αἴσθημα εὐθύνης καὶ καθήκοντος ποὺ τὸ διακρίνει θὰ εἶναι ἐνδυναμωμένο σὲ ἀνάλογο βαθμό, στὴ νέα του ἐξόρμηση καὶ προσπάθεια γιὰ ἕνα πανίσχυρο Ἵδρυμα, ἱκανὸ νὰ ἀνταποκριθῆ μ' ἐπιτυχία στὰ καθήκοντα ποὺ τοῦ ἐπιβάλλεται ἀπὸ τὴν εἴσοδο τῆς χώρας μας στὸν Εὐρωπαϊκὸ οἰκονομικὸ χῶρο, ἀλλὰ καὶ νὰ σταθεῖ ἰσάξιος ἀνταγωνιστὴς τῶν ἀντιστοίχων πιστωτικῶν ἱδρυμάτων τοῦ χώρου αὐτοῦ.

Εὐχαριστῶ.

ΠΡΟΜΗΘΕΥΤΙΚΟΣ ΚΑΙ ΠΙΣΤΩΤΙΚΟΣ
ΣΥΝΕΤΑΙΡΙΣΜΟΣ
ΤΩΝ ΥΠΑΛΛΗΛΩΝ ΤΡΑΠΕΖΩΝ
ΕΘΝΙΚΗΣ, ΚΤΗΜΑΤΙΚΗΣ & ΕΤΒΑ

ΑΝΟΙΚΤΗ ΕΠΙΣΤΟΛΗ

ΠΡΟΣ ΤΑ ΜΕΛΗ ΤΟΥ ΣΥΝΕΤΑΙΡΙΣΜΟΥ ΚΑΙ ΟΛΟΥΣ ΤΟΥΣ ΣΥΝΑΔΕΛΦΟΥΣ

Ἀγαπητοί μας φίλοι,

Μὲ τὸ γράμμα μας αὐτὸ θέλομε νὰ σᾶς ἐνημερώσομε γιὰ τὴ βαθειὰ ἀλλαγὴ ποὺ ἔγινε τοὺς τελευταίους 10 μῆνες στὸ Συνεταιρισμό μας καὶ νὰ σᾶς καλέσομε νὰ τὸν ἐπισκέπτεσθε συχνὰ γιὰ τὰ ψώνια σας. Σᾶς γράφομε μετὰ τὴ διαπίστωση ὅτι 2.000, περίπου, παλαιοὶ συνεταῖροι ἔχουν «ξεχάσει» τὴν ὕπαρξη τοῦ Συνεταιρισμοῦ καὶ τὰ πολλαπλὰ πλεονεκτήματα ποὺ προσφέρει στὰ μέλη του.

Μὲ δυὸ λόγια, λοιπόν, σᾶς πληροφοροῦμε, ὅτι ἀπὸ τὸ καλοκαῖρι τοῦ 1976, ποὺ ἀναλάβαμε τὴ Διοίκηση τοῦ Συνεταιρισμοῦ μας:

- Ἀνακαινίσαμε ἐκ βάθρων τὸ Πρατήριό μας, ποὺ τώρα ἔγινε ἕνα σύγχρονο καὶ εὐχάριστο Ἀθηναϊκὸ μαγαζὶ ἀντάξιο τοῦ ὀνόματος τῆς Ἐθνικῆς Τραπέζης, τῆς ὁποίας εἶναι δημιούργημα.
- Κάναμε ἀλλεπάλληλες μειώσεις στὶς τιμὲς καὶ συνεχίζομε νὰ τὶς μειώνομε ὅσο αὐξάνει ὁ τζίρος.
- Καθιερώσαμε, πάνω στὶς ἤδη φθηνὲς τιμές μας, πρόσθετη ἔκπτωση 5% στὶς ἀγορές σας τοῖς μετρητοῖς.
- Φέραμε καινούρια ἐμπορεύματα ποὺ βρήκαμε σὲ νέες πηγὲς «ἀρχικῆς παραγωγῆς», ἀρίστης ποιότητος, σὲ καταπληκτικὰ χαμηλὲς τιμές.
- Ὁ Τζῖρος, ἀπὸ 37 ἑκ. τὸ 1975, ἀνέβηκε στὰ 53 ἑκ. τὸ 1976 καὶ μὲ τὸ ρυθμὸ ποὺ πᾶμε θὰ ξεπεράσει τὰ 80 ἑκατ. τὸ 1977. (Ἤδη κινούμεθα σὲ ἐπίπεδα σχεδὸν διπλάσια ἀπὸ τὰ περυσινά).
- Μοιράζομε γιὰ τὸ 1976, 65 δρχ. μέρισμα (ἀντὶ 20 δρχ. τὸ 1975) καὶ ἐπιστρέφουμε κέρδη (RISTOURNE) 2,2% (ἀντὶ 1% τοῦ 1975).
- Γράψαμε, τοὺς τελευταίους 6 μῆνες, 3.000 περίπου νέα μέλη κι ἔτσι, ἀπὸ 5000 ποὺ ἦταν οἱ συνεταῖροι μας τὰ τελευταῖα 30 χρόνια, ἔφτασαν τώρα τὶς 8.000.
- Λάβαμε ὡρισμένα Διοικητικὰ καὶ Ὀργανωτικὰ μέτρα ὥστε ἡ ἐξυπηρέτησή σας νὰ εἶναι τώρα πολὺ καλύτερη ἀπὸ πρίν.

Μὲ τὴν εὐκαιρία αὐτὴ θέλομε, ἀκόμα, νὰ σᾶς πληροφορήσουμε ὅτι ἡ Γενική μας Συνέλευση τῆς 6.5.1977, ἐνέκρινε, μὲ συντριπτικὴ πλειοψηφία, τὴν αὔξηση τῆς συνετ. μερίδας ἀπὸ 1000 δρχ. ποὺ ἦταν ἐδῶ καὶ 27 χρόνια, σὲ 2000 κι αὐτὸ θὰ μᾶς ἐπιτρέψει νὰ κάνομε ὅλες τὶς ἀγορές μας τ ο ῖ ς μ ε τ ρ η τ ο ῖ ς (ὁ λογαριασμὸς «Γραμμάτια Πληρωτέα» ἔχει ἤδη «καταργηθεῖ») καὶ νὰ ἐφοδιάσομε τὸ Πρατήριό μας μὲ νέες ποσότητες ἐμπορευμάτων σὲ ἐξαιρετικὲς ποιότητες καὶ τιμές, ὥστε ἡ μικρὴ αὐτὴ ἐπιβάρυνση νὰ μεταφραστεῖ τελικὰ σὲ πολλαπλάσιο ὄφελος ὑπὲρ τῶν συνεταίρων μας ποὺ μᾶς ἐπισκέπτονται γιὰ τὰ ψώνια τους.

Σ υ ν ά δ ε λ φ ο ι,

Ὁ Συνεταιρισμός μας, ποὺ φέτος συμπλήρωσε 60 χρόνια ζωῆς, ἔπαψε πιὰ νὰ εἶναι τὸ «παλιατζίδικο» ποὺ τὸ ἐπισκέπτονταν μ ό ν ο ὅ σ ο ι ε ἶ χ α ν ἀ ν ά γ κ η ἀ π ὸ τ ὴ ν π ί σ τ ω σ η κι ἔγινε ΜΟΝΤΕΡΝΟ ΚΑΙ ΦΘΗΝΟ ΜΑΓΑΖΙ ἱκανὸ νὰ ἐκπληρώσει σωστὰ τὸν προορισμό του καὶ μ' αὐτὴ τὴν πεποίθηση Σᾶς καλοῦμε νὰ τὸν ἐπισκέπτεσθε συχνά. ΓΙΑ ΤΟ ΣΥΜΦΕΡΟΝ ΣΑΣ.

Ἐμεῖς θὰ εἴμαστε πάντα στὴ διάθεσή σας γιὰ κάθε ἐξυπηρέτηση, πρόθυμοι ν' ἀκούσομε καὶ τὰ τυχὸν παράπονα ἢ τὶς ὑποδείξεις σας.

Μὲ συναδελφικοὺς χαιρετισμοὺς
Γιὰ τὸ Διοικητικὸ Συμβούλιο

Ὁ Πρόεδρος
ΑΝΤ. ΣΤΡΟΥΛΙΑΣ

Ὁ Γεν. Γραμματέας
ΣΤ. ΤΡΙΓΚΑΣ

Υ.Γ. Ἐδῶ καὶ δυὸ χρόνια ἡ πίστωση ποὺ ἡ Τράπεζα παρέχει μέσῳ τοῦ Συνεταιρισμοῦ εἶναι 4½ μισθοὶ ἢ συντάξεις καὶ ὁ χρόνος ἐξοφλήσεως αὐξήθηκε σὲ τρία χρόνια.

ΥΠΟΝΟΜΕΥΕΤΑΙ Η ΕΞΟΜΟΙΩΣΗ

(ΣΥΝΕΧΕΙΑ ἀπὸ τὴν 1η σελ.)

σ' αὐτὸ τὸ σχῆμα στηρίζει τὴν ὅλη πολιτική του. Τώρα μιὰ ξένη ἐπιχείρηση τινάζει προκλητικώτατα στὸν ἀέρα τὸ οἰκοδόμημα, περιφρονώντας ἀδίστακτα τοὺς Ἑλληνικοὺς θεσμούς.

Πρῶτα ἀπ' ὅλα λοιπὸν ἐπιβάλλεται ἡ ἄμεση παρέμβαση τοῦ ὑπουργοῦ γιὰ τὴν ἀνάκληση τῆς προσφυγῆς καὶ τὴ λήψη τῶν μέτρων ἐκείνων ποὺ θὰ διασφαλίζουν τὰ δικαιώματα τῶν Ἑλλήνων Ἐργαζομένων στὶς Τράπεζες, ἰδιαίτερα τὶς ξένες, ἀλλὰ καὶ τὶς ἑλληνικές, κόβοντας τὴν ὄρεξη γιὰ μιὰ ἐπιδημία «ἀνδρεαδισμοῦ».

Πέρα ὅμως ἀπ' αὐτὰ τὰ μέτρα, χρειάζεται ἡ ἀγωνιστικὴ ἐπιφυλακὴ τοῦ κλάδου γιὰ ν' ἀντιμετωπισθεῖ τὸ χειρότερο.

Ἡ Ὁμοσπονδία καὶ οἱ Σύλλογοι εἶναι σὲ συνεχῆ ἐπιφυλακὴ καὶ παρακολουθοῦν τὸ θέμα ἄγρυπνα. Ἤδη τὸ Προεδρεῖο τῆς ΟΤΟΕ, ἐγνώρισε τὴν ἀπειλὴ αὐτὴ στοὺς κ.κ. Ὑπουργοὺς Συντονισμοῦ καὶ Ἐργασίας, τὴ στιγμὴ δὲ ποὺ τυπώνονται οἱ γραμμὲς αὐτές, ἐλπίζουμε ὅτι οἱ συνεννοήσεις θὰ εἶναι σὲ προχωρημένο σημεῖο.

Πάντως οἱ Τραπεζοϋπάλληλοι καὶ ἰδιαίτερα αὐτοὶ ποὺ πλήττονται μὲ τὴν ἐνέργεια αὐτή, μεταξὺ τῶν ὁποίων καὶ μεῖς, εἴμαστε ἕτοιμοι νὰ ἀντιμετωπίσουμε καὶ δυναμικὰ τὴ νεοαποικιακὴ αὐτὴ συμπεριφορά, ἐκτελώντας ἔτσι καὶ ἕνα ἐθνικὸ καθῆκον, παράλληλα μὲ τὴν προβολὴ σθεναρᾶς ἄμυνας γιὰ προστασία τῶν κεκτημένων μας δικαιωμάτων.

Τὴν ὥρα ποὺ τυπωνότανε τὸ φύλλο ἀναγγέλθηκε ὅτι ὁ Ὑπουργὸς Ἐργασίας συντάχθηκε ἀπόλυτα μὲ τὶς ἀπόψεις τοῦ κλάδου.

ΜΙΚΡΕΣ ΑΓΓΕΛΙΕΣ

ΟΛΓΑ ΚΥΖΙΡΙΔΟΥ — ΠΑΠΑΚΩΣΤΑ
Χειροῦργος - Ὀδοντίατρος
Παν. Τσαλδάρη 97 Περιστέρι
Τηλ. 57.24.071
Δέχεται μὲ τιμὲς Ταμείου

ΣΤΥΛΙΑΝΟΣ Ε. ΚΑΙΛΟΓΛΟΥ
ΚΛΕΟΠΑΤΡΑ ΠΑΡΑΣΚΕΥΑ - ΚΑΙΛΟΓΛΟΥ
Χειρουργοὶ ὀδοντίατροι
Λεωφ. Κηφισίας 80, 6ος ὄροφος
Δέχεται μὲ τιμὲς ΤΥΠΕΤ

ΙΩΑΝ. Θ. ΣΥΝΕΙΦΑΚΟΥΛΗΣ
ΕΙΔΙΚΟΣ ΠΑΘΟΛΟΓΟΣ
Ἐπιμελητὴς Α' Παθολογικῆς Κλινικῆς Νοσοκομείου «ΠΕΝΤΕΛΗ»
ΔΕΧΕΤΑΙ 5—8 μ.μ.
Καισαρείας 80 - Νέα Ἑλβετία (Παλαιὸ Τέρμα)
Τηλ.: Οἰκείας: 64.43.373
Νοσοκ.: 80.20.123
Ἰατρείου: 76.51.278

καὶ Χριστουγέννων, ἐπιδομάτων πολυετοῦς ὑπηρεσίας, ἀδείας γάμου καὶ τέκνων καὶ ἐπιδόματος θαθμοῦ.

β) 4½% ἐπὶ τῆς ὑπὸ τῆς Τραπέζης καταβαλλομένης αὐτοῖς ἀποζημιώσεως λόγῳ ὑπερωριακῆς ἐργασίας.

γ) 4½% ἐπιβαλλομένη ἐπὶ πάσης ἀμοιβῆς πλὴν τῶν ἀνωτέρω περιπτώσεων α΄ καὶ β΄, ὑφ᾽ οἱανδήποτε μορφὴν χορηγουμένης παρὰ τῆς Ἐθνικῆς Τραπέζης τῆς Ἑλλάδος.

Β. Εἰσφορὰ 4½% ὑπὸ τῆς Ἐθνικῆς Τραπέζης τῆς Ἑλλάδος ἐπὶ πασῶν τῶν κατὰ τὴν προηγουμένην παράγραφον ἀποδοχῶν τοῦ προσωπικοῦ. Ἡ εἰσφορὰ αὕτη θὰ καταβάλλεται εἰς τὸ Ταμεῖον ὁμοῦ μετὰ τῆς εἰσφορᾶς τῶν μελῶν αὐτοῦ.

Γ. Αἱ πρόσοδοι τῆς περιουσίας τοῦ Ταμείου.

Δ. Πᾶσα χαριστικὴ πρὸς αὐτὸ παροχή.

2. Ἡ εἰσφορὰ τῶν μελῶν τῶν ἐχόντων ἀποδοχὰς ἀνωτέρας τῶν τοῦ Τμηματάρχου Α΄ τάξεως τῆς Ἐθνικῆς Τραπέζης τῆς Ἑλλάδος κανονίζεται βάσει τῶν καταβαλλομένων ἀποδοχῶν, ἐφ᾽ ὅσον αὗται ἐν τῷ συνόλῳ των δὲν εἶναι ἀνώτεραι τῶν τοῦ Τμηματάρχου Α΄ τάξεως, ὑπὸ τὰς αὐτὰς συνθήκας, ηὐξημένων κατὰ 60% (ἑξήκοντα τοῖς ἑκατόν), ἄλλως ἡ εἰσφορὰ κανονίζεται βάσει τοῦ ποσοῦ τούτου θεωρουμένου ὡς ἀνωτάτου ὁρίου ἀποδοχῶν ὑποκειμένων εἰς τὸν ὑπολογισμὸν τῆς εἰσφορᾶς. Τὸ ἀνώτατον ὅριον ἀποδοχῶν εἰς τὰς περιπτώσεις ταύτας, καθορίζεται: α) ἐκ τοῦ βασικοῦ μισθοῦ τοῦ Τμημ) ρχου Α΄ τῆς Ἐθνικῆς Τραπέζης τῆς Ἑλλάδος, προσαυξανομένου κατὰ τὰ ἐν τῷ Ὀργανισμῷ τῆς ὑπηρεσίας τῆς Τραπέζης καθιερούμενα ποσοστὰ προσαυξήσεων ἐν τῷ αὐτῷ βαθμῷ, ἐν συναρτήσει πρὸς τὸν διανυόμενον ἀπὸ τοῦ βαθμοῦ τοῦ Τμημ) ρχου Α΄ τάξεως ἔκτοτε χρόνον ὑπηρεσίας, β) ἐκ τῶν κατὰ τὸν αὐτὸν Ὀργανισμὸν τῆς ὑπηρεσίας χορηγουμένων ἐπιδομάτων γάμου, τέκνων, πολυετίας καὶ βαθμοῦ καὶ γ) ἐκ τῆς προσαυξήσεως κατὰ 60% τοῦ κατὰ τοὺς α΄ καὶ β΄ τρόπους σχηματιζομένου συνόλου ἀποδοχῶν.

ΑΡΘΡΟΝ 6ον
Δικαιοῦχοι

Δικαιοῦχοι τῆς ἀποζημιώσεως εἶναι:

1. Εἰς τὰς περιπτώσεις α΄, β΄, γ΄, δ΄ τῆς παραγράφου 2

τοῦ ἄρθρου 2 τὰ ἀποχωροῦντα τῆς ὑπηρεσίας μέλη ὑπὸ τὰς ἑκεῖ ὁριζομένας προϋποθέσεις.

Εἰς τὴν ἐκ τῶν ἀνωτέρω περιπτώσεων α΄, ἡ σωματικὴ βλάβη ἢ πάθησις πιστοποιεῖται διὰ γνωμοδοτήσεως Συμβουλίου ἐκ τριῶν εἰδικῶν ἰατρῶν, ἐξ ὧν οἱ δύο Καθηγηταὶ Πανεπιστημίου, ὁριζομένων ὑπὸ τοῦ Δ.Σ. Ἐν τῇ γνωμοδοτήσει ταύτῃ δέον νὰ προσδιορίζεται τὸ διαρκὲς (πλῆρες ἢ μερικὸν) καὶ τὸ ποσοστὸν τῆς ἀνικανότητος διὰ τὴν Τράπεζαν καὶ τὸ αἴτιον αὐτῆς. Ἡ πρὸς τὸ Ταμεῖον αἴτησις πρὸς πιστοποίησιν τῆς παθήσεως ἢ σωματικῆς βλάβης δύναται νὰ γίνῃ καὶ πρὸ τῆς ἐπελεύσεως τῆς ἀσφαλιστικῆς περιπτώσεως ὡς καὶ εὐθὺς μετὰ ταύτην, οὐχὶ ὅμως πέραν καὶ τῆς ὑπὸ τοῦ ἄρθρου 13 τοῦ παρόντος μηνιαίας προθεσμίας ἀπὸ τῆς ἐξόδου. Βραδυτέρα ὑποβολὴ τοιαύτης αἰτήσεως δύναται νὰ γίνῃ δεκτὴ ὑπὸ τοῦ Δ.Σ. μόνον ἐφ᾽ ὅσον τοῦτο κρίνει ἐπαρκῶς δεδικαιολογημένους τοὺς λόγους τῆς βραδύτητος.

2. Εἰς τὴν περίπτωσιν ε΄ τῆς παραγράφου 2 τοῦ ἄρθρου 2, ἰδίῳ δικαίῳ καὶ οὐχὶ κληρονομικῷ:

Α. Τὸ πρόσωπον ἢ τὰ πρόσωπα τὰ ὁποῖα ἔχει τυχὸν ὁρίσει τὸ θανὸν μέλος διὰ δηλώσεώς του, ὁπωσδήποτε ἐγγράφως ἐκφρασθείσης ἢ ἐν τῇ πράξει αἰτίᾳ θανάτου.

Β. Ἐν ἐλλείψει τοιαύτης δηλώσεως, οἱ συγγενεῖς τοῦ θανόντος μέλους κατὰ τὴν ἀκόλουθον σειράν, τῆς προηγουμένης ἀποκλειούσης τὴν ἑπομένην:

α) Ἡ χήρα καὶ οἱ ἀνήλικοι υἱοί καὶ ἄγαμοι θυγατέρες αὐτοῦ. Ἐφόσον ἡ χήρα συντρέχει μετὰ τῶν ὡς ἄνω λαμβάνει τὸ ¼ τῆς ἀποζημιώσεως, οἱ δὲ λοιποὶ λαμβάνουν τὸ ὑπόλοιπον τῆς ἀποζημιώσεως κατ᾽ ἰσομοιρίαν, ἄλλως δικαιοῦται αὕτη ὁλόκληρον τὴν ἀποζημίωσιν.

β) Ὁ χῆρος καὶ οἱ κατιόντες ἀνήλικοι ἄρρενες καὶ ἄγαμοι θήλεις προαποβιωσάντων τέκνων τῆς ἀποβιωσάσης ἠσφαλισμένης.

γ) Αἱ χῆραι ἢ διαζευγμέναι θυγατέρες αὐτοῦ.

δ) Οἱ ἐνήλικοι υἱοί καὶ ἔγγαμοι θυγατέρες αὐτοῦ.

ε) Οἱ γονεῖς αὐτοῦ.

στ) Οἱ ἀνήλικοι ἀδελφοὶ καὶ ἄγαμοι ἀδελφαὶ αὐτοῦ.

ζ) Αἱ χῆραι ἢ διαζευγμέναι ἀδελφαὶ αὐτοῦ.

η) Οἱ ἐνήλικοι ἀδελφοὶ καὶ ἔγγαμοι ἀδελφαὶ αὐτοῦ.

Ἐφ᾽ ὅσον οὐδεὶς ἐκ τῶν ἀνωτέρω δικαιούχων ὑπάρχει,

καὶ ἐπὶ συμβάσει ὑπαλλήλου ἢ ἐργάτου καὶ ἐφ᾽ ὅσον ἡ ὑπηρεσία αὕτη παρείχετο κατὰ κύριον ἐπάγγελμα καὶ οὐχὶ ἐπ᾽ εὐκαιρίᾳ.

Β. Ἡ προϋπηρεσία ὡς ὑπαλλήλου παρὰ τῷ Τμήματι Διαχειρίσεως Κτημάτων ἐξ Ἀνταλλαγῆς τῆς πρώην Ἐθνικῆς Τραπ. τῆς Ἑλλάδος ὡς καὶ ἡ τοιαύτη παρά τινι τῶν πρὸς τὴν Ἐθνικὴν Τράπεζαν τῆς Ἑλλάδος συγχωνευθεισῶν Τραπεζῶν Ἠπειροθεσσαλίας, Κρήτης καὶ Ἀνατολῆς ὡς καὶ τῶν Ὑποκ) μάτων τῆς Ἐθνικῆς Τραπέζης τῆς Ἑλλάδος ἐν τῇ ἀλλοδαπῇ, ἐφ᾽ ὅσον διὰ τὴν τελευταίαν ταύτην δὲν ἐγένοντο αἱ ὑπὸ τοῦ ἄρθρου 5 προβλεπόμεναι εἰσφοραί.

Γ. α΄) Ὁ παρὰ τῇ Ε.Τ.Ε. ἀνασφάλιστος χρόνος ὑπηρεσίας ἄνευ ἀποδοχῶν λόγῳ στρατεύσεως. β΄) Ὁ ἀνασφάλιστος χρόνος μὲ μειωμένας ἀποδοχὰς λόγῳ διαθεσιμότητος ἢ ἀσθενείας ἢ ἐξ ἄλλης αἰτίας, εἰς πάσας ὅμως τὰς περιπτώσεις ταύτας κατὰ τὴν κρίσιν τοῦ Διοικ. Συμβουλίου, ὡς πρὸς τὸ δεδικαιολογημένον τῶν περιπτώσεων καὶ πάντως διὰ χρόνον οὐχὶ πέραν τοῦ δωδεκαμήνου.

2. Διὰ τὴν προσμέτρησιν τῆς κατὰ τὴν ἀνωτέρω παράγραφον ὑπηρεσίας ἡ προϋπηρεσίας ἀπαιτεῖται ἔγγραφος αἴτησις τοῦ μέλους ὑποβαλλομένη ὄχι ὀραδύτερον τῶν τριῶν μηνῶν ἀπὸ τῆς ἐξόδου του ἐκ τῆς Ε.Τ.Ε. καὶ καταβολὴ εἰσφορᾶς ὑπολογιζομένης ὡς ἀκολούθως:

α) Διὰ τὴν περίπτωσιν Γ τῆς παραγράφου 1 λαμβάνεται ὑπ᾽ ὄψιν ὁ μηνιαῖος μισθὸς τοῦ βαθμοῦ ὃν ἔφερε τὸ μέλος κατὰ τὸν προσμετρητέον χρόνον, ἀναπροσαρμοζόμενος βάσει τῶν κατὰ τὸν χρόνον τοῦ ὑπολογισμοῦ τῆς εἰσφορᾶς ἰσχυουσῶν διατάξεων περὶ μισθοδοσίας.

β) Διὰ τὰς περιπτώσεις Α΄ καὶ Β΄ τῆς αὐτῆς παραγράφου, ἐξευρίσκεται ὁ μέσος ὅρος τοῦ μηνιαίου μισθοῦ τοῦ βαθμοῦ προσλήψεως εἰς τὸ μόνιμον προσωπικὸν τῆς Τραπέζης, ἀναπροσαρμοζόμενος βάσει τῶν κατὰ τὸν χρόνον τοῦ ὑπολογισμοῦ τῆς εἰσφορᾶς ἰσχυουσῶν περὶ μισθοδοσίας διατάξεων καὶ τοῦ μηνιαίου μισθοῦ τοῦ λαμβανομένου κατὰ τὸν αὐτὸν χρόνον τοῦ ὑπολογισμοῦ.

γ) Ὁ ἐξευρισκόμενος κατὰ τὴν περίπτωσιν α΄ τοῦ παρόντος ἑδαφίου μισθὸς καὶ ὁ κατὰ τὴν περίπτωσιν β΄ τοῦ ἄνω ἑδαφίου μέσος ὅρος μηνιαίων ἀποδοχῶν πολλαπλασιάζεται ἐπὶ 1,166 (14 μισθοὶ ἐτησίως: 12), τὸ προκύπτον

ὃν ἔλαβε χώραν ἡ ἀποχώρησις, προστίθεται τὸ 1) 12 τοῦ Δώρου Πάσχα καὶ Χριστουγέννων, καὶ ἐπιδόματος ἀδείας, οἷον θὰ ἦτο μὲ βάσιν τὸ μισθολόγιον τοῦ τελευταίου μηνός. Ὡς ἀποδοχαὶ τοῦ μηνός, ἐντὸς τοῦ ὁποίου ἔλαβεν χώραν ἡ ἀποχώρησις, νοοῦνται αἱ ἀποδοχαὶ αἱ πράγματι καταβληθεῖσαι ἢ καταβλητέαι (ἂν μὴ συνέτρεχε νόμιμος λόγος διὰ τὸν ὁποῖον ἐστερήθη τούτων) καὶ ἀντιστοιχοῦσαι εἰς τὸ χρονικὸν διάστημα μηνός, λήγοντος τὴν προτεραίαν τῆς ἀποχωρήσεως.

4. Ἐν περιπτώσει μὴ ἐγκαίρου διὰ τὸ Ταμεῖον καταβολῆς, ὁ ὑπολογισμὸς τῆς ἀποζημιώσεως γίνεται βάσει τῶν ἀποδοχῶν τοῦ μηνός, καθ᾽ ὃν καλεῖται ὁ δικαιοῦχος παρὰ τοῦ Ταμείου πρὸς καταβολὴν τῆς ἀποζημιώσεως.

5. Εἰς περίπτωσιν ἐξόδου αἰτίᾳ θανάτου (μετὰ τρίμηνον ἀπὸ τοῦ ὁποίου συμφώνως τῷ ἄρθρῳ 6 παρ. 4, εἶναι καταβλητέα ἡ ἀποζημίωσις εἰς τοὺς δικαιούχους) ὡς ἐτήσιαι ἀποδοχαὶ νοοῦνται αἱ ὑπὸ τῆς παραγράφου 3 τοῦ παρόντος ἄρθρου ὁριζόμεναι ἀποδοχαί, ἃς θὰ ἐδικαιοῦτο λαμβάνειν τὸ θανὸν μέλος διὰ τὸν τέταρτον ἀπὸ τοῦ θανάτου μῆνα καὶ ἐφ᾽ ὧν ὑπολογίζονται αἱ κατὰ τὸ ἄρθρ. 5 παρ. 1 Αα΄ καὶ ἄρθρ. 5 παρ. 2 εἰσφοραί, τῶν δικαιούχων ὑποχρεουμένων νὰ καταβάλουν εἰς τὸ Ταμεῖον τὰς ἀναλογούσας εἰς τὸ χρονικὸν τοῦτο διάστημα εἰσφορὰς εἰς τὸ διπλάσιον καὶ ἐντόκως πρὸς 8% ἐτησίως.

6. Ὡς πλῆρες ἔτος ὑπηρεσίας θεωρεῖται τὸ χρονικὸν διάστημα τουλάχιστον 6 μηνῶν.

7. Ὡς ὑπηρεσία ἡ πραγματικὴ μετὰ πλήρων ἀποδοχῶν τοιαύτη παρὰ τῇ Ἐθνικῇ Τραπ. τῆς Ἑλλάδος τῶν ὑπαλλήλων ἐν γένει αὐτῆς τῶν ἠσφαλισμένων εἰς τὸ Ταμεῖον Συντάξεων τοῦ Προσωπικοῦ τῆς Τραπ. (πρώην) Ἐθνικῆς, ὡς καὶ ἡ προσμετρουμένη κατὰ τὰς διατάξεις τοῦ ἑπομένου ἄρθρου 8.

ΑΡΘΡΟΝ 8ον
Προσμετρήσεις - Ἐξαγορὰ ἀνασφαλίστου χρόνου ὑπηρεσίας

1. Εἰς τὴν πραγματικὴν ὑπηρεσίαν προσμετρᾶται:

Α. Ἡ παρὰ τῇ πρώην Ε.Τ.Ε. μήπω ἠσφαλισμένη τῷ Ταμείῳ ὑπηρεσία ὡς ἡμερομισθίου, προσωρινοῦ, ἐκτάκτου

πρὸς τὴν ἐν λόγῳ Τράπεζαν ὀφειλῆς. Ἐν τῇ περιπτώσει ταύτῃ ἡ ὑπὲρ τῶν δικαιούχων κτῆσις ἐπέρχεται διὰ τὸ ἀπομένον ὑπόλοιπον.

Αἱ διατάξεις τοῦ παρόντος ἄρθρου δὲν ἔχουν ἐφαρμογὴν εἰς τὰς περιπτώσεις τῆς παρ. 3α τοῦ ἄρθρου 2 τοῦ παρόντος Κανονισμοῦ.

ΑΡΘΡΟΝ 13ον

Ἐντὸς μηνὸς ἀπὸ τῆς ἡμέρας τῆς ἐξόδου του, συμφώνως πρὸς τοῖς ἄρθροις 6 καὶ 9, ὁ ἠσφαλισμένος ὑποχρεοῦται δι᾽ ἐγγράφου αἰτήσεώς του πρὸς τὸ Ταμεῖον νὰ ζητήσῃ τὴν καταβολὴν τῆς ἀποζημιώσεως ἢ τῶν ἐπιστρεπτέων εἰσφορῶν, προσκομίζων ἅμα κατὰ περίπτωσιν πλήρη δικαιολογητικὰ νομιμοποιήσεως.

Τὸ Ταμεῖον ὑποχρεοῦται ἐντὸς διμήνου ἀπὸ τῆς ἐμπροθέσμου ὑποβολῆς τῆς αἰτήσεως μετὰ τῶν δικαιολογητικῶν νομιμοποιήσεως δι᾽ ἑκάστην περίπτωσιν, νὰ ἐνεργήσῃ τὴν καταβολήν. Ἡ μὴ ἐμπρόθεσμος ὑποβολὴ τῆς αἰτήσεως ἢ τινῶν ἐκ τῶν δικαιολογητικῶν νομιμοποιήσεως, ἀναστέλλει τὴν ὑποχρέωσιν τοῦ Ταμείου καταβολῆς τῆς ἀποζημιώσεως, ἄρχεται δὲ αὕτη ἐκ νέου ἅμα τῇ συμπληρώσει πάντων τῶν δικαιολογητικῶν νομιμοποιήσεως. Ὡς καταβολὴ τῆς ἀποζημιώσεως θεωρεῖται καὶ ἡ κατάθεσις τοῦ ποσοῦ ταύτης εἰς λογαριασμὸν τῆς Ἐθνικῆς Τραπέζης τῆς Ἑλλάδος, ἄνευ ἑτέρας εἰδοποιήσεως τοῦ ἠσφαλισμένου.

Διὰ τῆς τοιαύτης ἐμπροθέσμου καταθέσεως ἀπαλλάσσεται τὸ Ταμεῖον τῶν συνεπειῶν τοῦ ἄρθρου 7 παράγραφος 4.

ΑΡΘΡΟΝ 14ον

Ὁ παρὼν Κανονισμὸς τροποποιεῖται δι᾽ ἀποφάσεως τοῦ Διοικ. Συμβουλίου τῆς Ἐθνικῆς Τραπέζης τῆς Ἑλλάδος, μετὰ σύμφωνον γνώμην τοῦ Δ.Σ. τοῦ Ταμείου.

ΜΕΤΑΒΑΤΙΚΗ ΔΙΑΤΑΞΙΣ

Οἱ ἀπὸ 1ης Ἰουλίου 1974 ἐξελθόντες τῆς ὑπηρεσίας τῆς Ἐθνικῆς Τραπέζης τῆς Ἑλλάδος ὑπάλληλοι καὶ εἰσπράξαντες ἐκ τοῦ Ταμείου τὴν ἐφ᾽ ἅπαξ ἀποζημίωσιν, δικαιοῦνται συμπληρωματικῆς ἀποζημιώσεως, ἐφ᾽ ὅσον κατὰ τὰς διατάξεις τοῦ παρόντος Κανονισμοῦ δικαιοῦνται ηὐξημένης ἀποζημιώσεως.

6. Τὸ Δ.Σ. εὑρίσκεται ἐν ἀπαρτίᾳ παρόντων τοῦ ἡμίσεως τῶν μελῶν αὐτοῦ, ἐν οἷς ὁ Πρόεδρος ἢ ὁ Προεδρεύων πλέον ἑνὸς καὶ λαμβάνει ἀποφάσεις διὰ τῆς ἁπλοῦ πλειοψηφίας τῶν παρόντων, ἐν ἰσοψηφίᾳ νικώσης τῆς ψήφου τοῦ Προέδρου.

Ἐν περιπτώσει θανάτου ἢ ἐκπτώσεως μέλους τινὸς λόγῳ ἀπωλείας τῆς ἰδιότητος ὑφ᾽ ἣν διωρίσθη, τὸ Δ.Σ. θεωρεῖται ἐν νομίμῳ συνθέσει μέχρι τοῦ διορισμοῦ τοῦ ἀντικαταστάτου του καὶ διὰ χρονικὸν διάστημα οὐχὶ πλέον τοῦ τριμήνου, ἐφ᾽ ὅσον διὰ τῶν λοιπῶν μελῶν αὐτοῦ τακτικῶν καὶ ἀναπληρωματικῶν δύναται νὰ ἐπιτευχθῇ ἀπαρτία.

Τῶν συνεδριάσεων τοῦ Δ.Σ. τηροῦνται πρακτικά, ἅτινα ὑπογράφονται ὑπὸ τοῦ Προέδρου, τῶν μελῶν τοῦ Δ.Σ. καὶ τῶν λοιπῶν παρισταμένων εἰς αὐτά.

7. Τὸ Διοικ. Συμβούλιον τοῦ Ταμείου:

α) Διοικεῖ τὸ Ταμεῖον καὶ διαχειρίζεται τὴν κινητὴν καὶ ἀκίνητον περιουσίαν αὐτοῦ, διαχειρίζεται τὰ διαθέσιμα κεφάλαια τοῦ Ταμείου, μεριμνὸν περὶ τῆς ἐπωφελεστέρας διαθέσεως αὐτῶν, ἐλέγχει τὴν ἀκρίβειαν τῶν ὑπὲρ τοῦ Ταμείου κεκανονισμένων εἰσφορῶν τῶν μελῶν, τῶν λοιπῶν εἰσπράξεων αὐτοῦ ὡς καὶ τῶν ὑπ᾽ αὐτοῦ ἐνεργουμένων καταβολῶν, ἐλέγχει τὰς αἰτήσεις τῶν ἠσφαλισμένων καὶ τῶν ἐξερχομένων ἢ δικαιούχων ἀποζημιώσεων καὶ ἀποφασίζει περὶ τοῦ ποσοστοῦ τῆς καταβλητέας ἑκάστοτε ἀποζημιώσεως ἢ ἐπιστροφῆς εἰσφορῶν καὶ ἐντέλλεται τὴν πληρωμὴν αὐτῶν, ὡς καὶ πάσης ἄλλης δαπάνης σχετιζομένης πρὸς τὴν ὑπηρεσίαν ἢ περιουσίαν αὐτοῦ.

β) Εἰσηγεῖται διὰ τοῦ Προέδρου αὐτοῦ τὰς ἐπενεκτέας τροποποιήσεις τοῦ Κανονισμοῦ.

8. Ὁ Πρόεδρος τοῦ Διοικ. Συμβουλίου καὶ τούτου κωλυομένου ὁ ἀναπληρωτὴς αὐτοῦ ἐκπροσωπεῖ τὸ Ταμεῖον ἐνώπιον τῶν Δικαστηρίων καὶ πάσης ἐν γένει ἀρχῆς ἢ ἕναντι φυσικῶν ἢ νομικῶν προσώπων καὶ διορίζει τοὺς πρὸς τοῦτο πληρεξουσίους Δικηγόρους. Ἐν κωλύματι τοῦ ἀναπληρωτοῦ τοῦ Προέδρου, τὸ Δ.Σ. δι᾽ ἀποφάσεώς του ὁρίζει ὡς ἐκπρόσωπον τοῦ Ταμείου ἐν τῶν μελῶν του ἢ τὸν Διευθυντὴν τοῦ Ταμείου, ὅστις ἐκπροσωπεῖ τὸ Ταμεῖον ἐνώπιον τῶν Δικαστηρίων ἢ πάσης ἄλλης ἀρχῆς ἢ ἕναντι φυσικῶν ἢ νομικῶν προσώπων. Τοὺς ἐνώπιον τοῦ Δικαστηρίου ἢ ἄλ-

καὶ τούτου ἀσκεῖ καθήκοντα Προέδρου ὁ ἐκλεγεὶς ὑπὸ τοῦ Διοικητικοῦ Συμβουλίου Ἀντιπρόεδρος.

β) Ἐκ δύο (2) ὑπαλλήλων τῆς Ἐθνικῆς Τραπέζης τῆς Ἑλλάδος ἐχόντων τουλάχιστον τὸν βαθμὸν τοῦ Τμηματάρχου.

γ) Ἐκ τοῦ ἑνὸς τῶν Προέδρου τοῦ Συλλόγου τῶν Ὑπαλλήλων τῆς Ἐθνικῆς Τραπέζης τῆς Ἑλλάδος. Οὗτος ἀναπληροῦται, ἐν περιπτώσει κωλύματος ἢ ἀπουσίας, ὑπὸ ἑτέρου μέλους τοῦ Συλλόγου, ὁριζομένου ὑπὸ τοῦ Διοικητικοῦ Συμβουλίου τοῦ Συλλόγου τούτου.

δ) Ἑξ ἑνὸς (1) ὑπαλλήλου τοῦ Ὑπουργείου Κοινωνικῶν Ὑπηρεσιῶν.

2. Ἅπαντα τὰ μέλη τοῦ Συμβουλίου, πλὴν τῶν λόγῳ θέσεως, διορίζονται μετ᾽ ἰσαρίθμων ἀναπληρωτῶν αὐτῶν ἐκ τῶν ἐχόντων τὰς ἰδιότητας τῶν ἀναπληρουμένων, δι᾽ ἀποφάσεως τοῦ Ὑπουργοῦ Κοινωνικῶν Ὑπηρεσιῶν δημοσιευομένης εἰς τὴν Ἐφημερίδα τῆς Κυβερνήσεως, ἐπὶ τριετεῖ θητείᾳ ἀρχομένῃ ἀπὸ τῆς ἐκδόσεως τῆς περὶ συγκροτήσεως τοῦ Δ.Σ. ἀποφάσεως καὶ λήγουσα εἰς τὸ τέλος τοῦ τρίτου ἡμερολογιακοῦ ἔτους.

Τὰ ἐξ ἠσφαλισμένων μέλη καὶ οἱ ἀναπληρωταὶ τούτων, λαμβάνονται ἐκ πίνακος περιλαμβάνοντος διπλάσιον ἀριθμὸν ὑποψηφίων (τακτικῶν καὶ ἀναπληρωματικῶν) ὑποβαλλομένων ὑπὸ τῆς Διοικήσεως τῆς Ἐθνικῆς Τραπέζης τῆς Ἑλλάδος. Ὁ πίναξ οὗτος δέον νὰ ὑποβάλλεται ὑπὸ τῆς Διοικήσεως τὸ πρῶτον δεκαήμερον τοῦ προτελευταίου μηνὸς τῆς λήξεως τῆς θητείας τοῦ Διοικητικοῦ Συμβουλίου.

3. Χρέη Εἰσηγητοῦ ἐκτελεῖ ὁ Διευθυντὴς τοῦ Ταμείου ἐν περιπτώσει δὲ κωλύματος ἢ ἀπουσίας τούτου ὁ ἀναπληρωτής του, χρέη δὲ Γραμματέως ὁ Προϊστάμενος τῆς ὑπηρεσίας τοῦ Ταμείου, ἀναπληρουμένος ἐν περιπτώσει κωλύματος ἢ ἀπουσίας ὑπὸ τοῦ ἀναπληρωτοῦ αὐτοῦ.

4. Τὸ Διοικητικὸν Συμβούλιον συνέρχεται εἰς τακτικὰς συνεδριάσεις ὁριζομένας ὑπὸ τούτου, ἐκτάκτως δὲ ὁσάκις κληθῇ ὑπὸ τοῦ Προέδρου.

5. Τὸ Δ.Σ. ἐκλέγει εἰς τὴν πρώτην συνεδρίασιν μεταξὺ τῶν μελῶν του ἕνα Ἀντιπρόεδρον διὰ μυστικῆς ψυφοφορίας τῶν παρόντων μελῶν αὐτοῦ. Ὁ Ἀντιπρόεδρος διατηρεῖ τὸ ἀξίωμα αὐτοῦ ἐφ᾽ ὅσον διατηρεῖ τὴν ἰδιότητα τοῦ μέλους.

ΚΑΝΟΝΙΣΜΟΣ

ΤΑΜΕΙΟΥ ΑΥΤΑΣΦΑΛΕΙΑΣ ΤΟΥ ΠΡΟΣΩΠΙΚΟΥ ΤΡΑΠΕΖΗΣ (ΠΡΩΗΝ) ΕΘΝΙΚΗΣ

(Ἀποφάσεις Διοικ. Συμβουλίου Ἐθνικῆς Τραπέζης | 790)21.12.76 792)25.2.77)

ΕΚΔΟΣΗ "ΤΡΑΠΕΖΙΤΙΚΗΣ,,
ΙΟΥΛΙΟΣ 1977

ΑΡΘΡΟΝ 1ον
Ἵδρυσις

Συνιστᾶται ἐν Ἀθήναις αὐτοτελὴς Ὀργανισμὸς ὑπὸ τὴν ἐπωνυμίαν «ΤΑΜΕΙΟΝ ΑΥΤΑΣΦΑΛΕΙΑΣ ΤΟΥ ΠΡΟΣΩΠΙΚΟΥ ΤΗΣ ΤΡΑΠΕΖΗΣ (ΠΡΩΗΝ) ΕΘΝΙΚΗΣ» ἀποτελοῦν ἰδίου Νομικὸν Πρόσωπον, διοικούμενον ὑπὸ 5μελοῦς συμβουλίου κατὰ τὰ ἐν ἄρθρῳ 4 ὁριζόμενα.

ΑΡΘΡΟΝ 2ον
Σκοπὸς

1. Σκοπὸς τοῦ Ταμείου εἶναι ἡ ἀσφάλισις τῶν μελῶν του διὰ τῆς παροχῆς ἐφ᾽ ἅπαξ ἀποζημιώσεως, εἴτε εἰς αὐτά, εἴτε εἰς τὰ ὑπ᾽ αὐτῶν ἢ κατὰ τὸ ἄρθρον 6 ὁριζόμενα πρό-

2. Περιπτώσεις καταβολῆς ἀποζημιώσεως εἶναι:

α) Οἱ λόγῳ διαρκοῦς (πλήρους ἢ μερικῆς) ἀνικανότητος σωπα.

λων δικαστικῶν ἢ Διοικητικῶν ἀρχῶν ἐπιβαλλομένους, ἐπακτοὺς ἢ δικαστικοὺς ὅρκους, δίδει, ἐκτὸς τοῦ Προέδρου ἢ ἀναπληρωτοῦ αὐτοῦ, τὸ ὑπὸ τοῦ Διοικητικοῦ Συμβουλίου ὁριζόμενον μέλος ἢ ὁμοίως, κατόπιν ἀποφάσεως τοῦ Δ.Σ., ὁ Διευθυντὴς τοῦ Ταμείου.

9. Τὸ Δ.Σ. πρὸς ἐπεξεργασίαν τῶν θεμάτων, μελέτην καὶ προετοιμασίαν αὐτῶν διὰ τὴν ταχυτέραν λῆψιν ἀποφάσεων ἐπὶ τῶν πάσης φύσεως ὑποθέσεων τοῦ Ταμείου, δύναται νὰ συγκροτῇ ἐπιτροπὰς ἀποτελουμένας ἐκ δύο τουλάχιστον συμβούλων αὐτοῦ, ἀναπληρουμένων, ἐν περιπτώσει κωλύματος ἢ ἀπουσίας τούτων, ὑπὸ τῶν νομίμων ἀναπληρωτῶν των. Αἱ ἐπιτροπαὶ αὗται εὑρίσκονται ἐν ἀπαρτίᾳ παρόντων ἁπάντων τῶν μελῶν ἑκάστης ἐξ αὐτῶν, αἱ δὲ ἀποφάσεις τούτων ὑπόκεινται εἰς τὴν ἔγκρισιν τοῦ Δ.Σ.

Τὸ Δ.Σ. δύναται ἐπίσης νὰ ἀποφασίζῃ τὴν συμμετοχήν του εἰς κοινὰς ἐπιτροπὰς μετὰ τοῦ ἑτέρου συνιδιοκτήτου Ταμείου Αὐτασφαλείας τοῦ Προσωπικοῦ τῆς Τραπέζης τῆς Ἑλλάδος καὶ Κτηματικῆς καὶ δι' ἑνὸς τουλάχιστον μέλους ἐπὶ τῷ σκοπῷ τῆς καλυτέρας ἐξυπηρετήσεως τῆς διαχειρίσεως τῶν κοινῶν ἀκινήτων.

10. Ἐντὸς τριμήνου ἀπὸ τῆς λήξεως ἑκάστου ἔτους ἡ Ὑπηρεσία τοῦ Ταμείου συντάσσει λεπτομερῶς τὸν Ἀπολογισμὸν τῆς διαχειρίσεως μετὰ τοῦ Ἰσολογισμοῦ τοῦ Ταμείου διὰ τὸ λῆξαν ἔτος, ὃν ὑποβάλλει εἰς τὸ Διοικητικὸν Συμβούλιον τοῦ Ταμείου καὶ τὸ ἁρμόδιον Ὑπουργεῖον.

11. Παρὰ τῷ Ταμείῳ συνιστᾶται Ὑπηρεσία προληπτικοῦ ἐλέγχου. Ὁ προληπτικὸς ἔλεγχος συνίσταται εἰς τήν, πρὸ πάσης ἐξοφλήσεως ἐντάλματος πληρωμῆς οἱασδήποτε δαπάνης, βεβαίωσιν, ὅτι ἡ πληρωμὴ ἐντέλλεται ἐντὸς τῶν ὁρίων τῆς ἐγκεκριμένης πιστώσεως, ὅτι ἐν τῇ ἐνεργείᾳ τῆς δαπάνης ἐτηρήθησαν αἱ ἰσχύουσαι διατάξεις περὶ ἐκτελέσεως δαπανῶν τοῦ Ταμείου καὶ ὅτι ἐπισυνάπτονται εἰς τὸ ἔνταλμα πάντα τὰ ἀποδεικνύοντα τὴν νόμιμον ἐνέργειαν τῆς δαπάνης δικαιολογητικά. Ὁ προληπτικὸς ἔλεγχος ἀσκεῖται παρ' εἰδικοῦ ὑπαλλήλου τοῦ Ταμείου, διοριζομένου μετὰ τοῦ ἀναπληρωτοῦ του δι' ἀποφάσεως τοῦ Δ. Συμβουλίου τοῦ Ταμείου.

12. Ὁ κατασταλτικὸς ἔλεγχος τῆς διαχειρίσεως τοῦ Ταμείου ἑκάστης οἰκονομικῆς χρήσεως ἐνεργεῖται παρ' εἰδικῆς Ἐξελεγκτικῆς Ἐπιτροπῆς ἀποτελουμένης:

α) Ἐξ ἑνὸς ἀνωτέρου ὑπαλλήλου τῆς ἁρμοδίας Ὑπηρεσίας τοῦ ἐποπτεύοντος Ὑπουργείου ὡς Προέδρου.

β) Ἐξ ἑνὸς ὑπαλλήλου τῆς αὐτῆς ὡς ἄνω Ὑπηρεσίας τοῦ ἐν λόγῳ Ὑπουργείου ὡς μέλους.

γ) Ἐξ ἑνὸς ἐκπροσώπου τῶν ἠσφαλισμένων ἐκ τῶν μὴ μετεχόντων εἰς τὴν Διοίκησιν τοῦ Ταμείου κατὰ τὸν χρόνον δι' ὃν ἀσκεῖται ὁ ἔλεγχος, ὡς μέλους.

Ἡ ὡς ἄνω εἰδικὴ Ἐξελεγκτικὴ Ἐπιτροπή, συγκροτεῖται καθ' ἕκαστον ἔτος, τὰ δὲ μέλη αὐτῆς διορίζονται διὰ πράξεως τοῦ ἁρμοδίου Ὑπουργοῦ.

Ὁ ἐκπρόσωπος τῶν ἠσφαλισμένων ὑποδεικνύεται μετὰ τοῦ ἀναπληρωτοῦ του εἰς τὸν ἁρμόδιον ὑπουργὸν ὑπὸ τοῦ Συλλόγου Ὑπαλλήλων Ε.Τ.Ε. καὶ διορίζεται ἐκ πίνακος περιλαμβάνοντος διπλάσιον ἀριθμὸν τῶν διοριστέων.

Εἰς τὰ ἐνασκοῦντα τὸν προληπτικὸν ἔλεγχον καὶ τὸν κατασταλτικὸν ἔλεγχον διαχειρίσεως ὄργανα, παρέχονται τὰ ὑπὸ τῶν ἐκάστοτε ἰσχυουσῶν σχετικῶν διατάξεων καθοριζόμενα ἔξοδα κινήσεως ἢ ἀποζημιώσεις. (Γ.Α. 44677) Σ) 670) 62) 1963 Φ.Ε.Κ. 298) 1963).

13. Ἡ Ὑπηρεσία τοῦ Ταμείου διεξάγεται ἀποκλειστικῶς δι' ὑπαλλήλων τῆς Ἐθνικῆς Τραπέζης τῆς Ἑλλάδος, ὁριζομένων ὑπὸ τοῦ Προέδρου τοῦ Ταμείου Διοικητοῦ τῆς ἐν λόγῳ Τραπέζης ἢ ἀπόντος ἢ κωλυομένου τούτου ὑπὸ τοῦ ἀναπληρωτοῦ του. Μεταξὺ τῶν ὑπαλλήλων τούτων ὁρίζεται ὑπὸ τοῦ Δ.Σ. ὁ Διευθυντὴς τοῦ Ταμείου καὶ ὁ Ἀναπληρωτής του ὡς καὶ ὁ Προϊστάμενος τῆς Ὑπηρεσίας τοῦ Ταμείου καὶ ὁ ἀναπληρωτής αὐτοῦ.

14. Κατὰ τὰς συνεδριάσεις τοῦ Διοικ. Συμβουλίου παρίστανται, ἄνευ ψήφου, καὶ ὁ Διευθυντὴς τοῦ Ταμείου ἢ ὁ ἀναπληρωτής του, εἰσηγούμενος τὰ πρὸς συζήτησιν θέματα.

ΑΡΘΡΟΝ 5ον
Πόροι

1. Πόροι τοῦ Ταμείου εἶναι:

Α. Εἰσφορὰ τῶν μελῶν:

α) 4½% ἐπὶ τοῦ συνόλου τῶν τακτικῶν ἀποδοχῶν, ὡς τοιούτων νοουμένων τῶν ἐξ ὀργανικοῦ μισθοῦ μετὰ τῶν ἐν τῷ αὐτῷ ἑαθμῷ προσαυξήσεων, ποσοστῶν δώρου Πάσχα

οἱουδήποτε ἑαθμοῦ ἐξελθόντες τῆς ὑπηρεσίας τῆς Ε.Τ.Ε. καὶ δικαιωθέντες συντάξεως παρὰ τοῦ Ταμείου Συντάξεων τοῦ Προσωπικοῦ τῆς Τραπέζης (πρώην) Ἐθνικῆς, ἐφ' ὅσον διαπιστοῦται διὰ γνωμοδοτήσεως ἰατρῶν κατὰ τὰ ἐν ἄρθρῳ 6 παράγρ. 1 εἰδικώτερον ὁριζόμενα, ὅτι ἡ πάθησις αὐτῶν καθιστᾶ τούτους ἀνικάνους τῆς συνεχίσεως τῶν ὑπηρεσιῶν των πρὸς τὴν Τράπεζαν.

β) Ἡ μετὰ δεκαετῆ ὑπηρεσίαν ἀποχώρησις λόγῳ μὴ ἐπανεκλογῆς ἢ παραιτήσεως τοῦ Διοικητοῦ ἢ Ὑποδιοικητῶν τῆς Ἐθνικῆς Τραπέζης, εἰς ἣν συνυπολογίζονται καὶ τὰ τυχὸν προγενέστερα ἐν τῇ Τραπέζῃ ἔτη ὑπηρεσίας.

γ) Ἡ μετὰ δεκαπενταετῆ ὑπηρεσίαν ἀποχώρησις τοῦ μέλους, λόγῳ συμπληρώσεως τοῦ ὑπὸ τοῦ οἰκείου ὀργανισμοῦ ὑπηρεσίας τῆς Τραπέζης τασσομένου ὁρίου ἡλικίας ἢ λόγῳ ἀπολύσεως ἢ ἄλλης ὑπηρεσιακῆς αἰτίας.

δ) Ἡ μετὰ δεκαπενταετῆ ὑπηρεσίαν ἐκουσία ἀποχώρησις τοῦ μέλους.

ε) Ὁ θάνατος τοῦ μέλους μετὰ διετῆ ὑπηρεσίαν αὐτοῦ.

3. Ἐκπίπτουν τοῦ δικαιώματος πρὸς ἀπόληψιν ἀποζημιώσεως:

α) Οἱ ἀποχωροῦντες τῆς ὑπηρεσίας ἠσφαλισμένοι λόγῳ κλοπῆς, ὑπεξαιρέσεως, ἀπάτης, ἰδιοποιήσεως, πλαστογραφίας, ἀπιστίας ἢ παραποιήσεως εἰς βάρος τῆς Τραπέζης ἢ τῶν Ἀσφαλιστικῶν Ὀργανισμῶν τῆς Τραπέζης, διαπιστωθείσης δι' ἀμετακλήτου καταδικαστικῆς ἀποφάσεως. Τὸ Διοικητικὸν Συμβούλιον δύναται κατὰ τὴν κρίσιν του νὰ καταβάλῃ ἐν ὅλῳ ἢ ἐν μέρει τὴν ἀποζημίωσιν μόνον εἰς τὴν σύζυγον, ἀνήλικα ἄρρενα τέκνα καὶ τὰς ἀγάμους θυγατέρας κατὰ τὰ ἐν ἄρθρῳ 6 παράγραφος 2Β περίπτωσις α εἰδικώτερον καθοριζόμενα, ἄλλως ἡ ἐν λόγῳ ἀποζημίωσις περιέρχεται εἰς τὸ Ταμεῖον, ὡς πόρος αὐτοῦ.

β) Οἱ ἐκ τῶν κατὰ τὸ ἄρθρον 6 παρ. 2 δικαιοῦχοι, οἵτινες κατεδικάσθησαν ἀμετακλήτως διὰ πρᾶξιν, συνεπείᾳ τῆς ὁποίας ὑπῆρξεν ὁ θάνατος τοῦ ἠσφαλισμένου. Εἰς τὴν περίπτωσιν ταύτην τὸ δικαίωμα ἐπὶ τὴν ἀποζημίωσιν περιέρχεται ἀναλόγως τῆς περιπτώσεως εἴτε εἰς τοὺς λοιποὺς ὁρισθέντας συνδικαιούχους, ἐὰν ὑπάρχουν τοιοῦτοι, εἴτε εἰς τοὺς δικαιούχους τῶν ἑπομένων σειρῶν, ἐφόσον ἐπέρχεται διαδοχὴ σειρῶν, τῆς προηγουμένης πάντοτε ἀποκλειούσης

2 ὁμοίως ὡς καὶ διὰ τὴν ἀνωτέρω περίπτωσιν ε' ἀποζημίωσιν, ὑπολογιζομένην ἐπὶ τῇ βάσει τῶν αὐτῶν ἐτῶν ὑπηρεσίας.

γ) Διὰ τὴν περίπτωσιν γ' τῆς παραγράφου 2 τοῦ ἄρθρου 2, εἰς 100 (ἑκατὸν) ἑκατοστὰ τῶν ἐτησίων ἀποδοχῶν τοῦ ἀποχωροῦντος μέλους. Τὰ ἑκατοστὰ ταῦτα αὐξάνονται, κατὰ 8 (ὀκτὼ) μὲν μονάδας δι' ἕκαστον πέραν τοῦ 15ου ἔτους ὑπηρεσίας, κατὰ 5 (πέντε) δὲ μονάδας δι' ἕκαστον πέραν τοῦ 25ου (εἰκοστοῦ πέμπτου) ἔτους ὑπηρεσίας καὶ μέχρι καταλήψεως ὑπὸ τοῦ ὁρίου ἡλικίας.

δ) Διὰ τὴν περίπτωσιν δ' τῆς παραγράφου 2 τοῦ ἄρθρου 2, εἰς 80 (ὀγδοήκοντα) ἑκατοστὰ τῶν ἐτησίων ἀποδοχῶν τοῦ ἀποχωροῦντος μέλους. Τὰ ἑκατοστὰ ταῦτα αὐξάνονται, κατὰ 10 (δέκα) μὲν μονάδας δι' ἕκαστον πέραν τοῦ 15ου ἔτους ὑπηρεσίας, κατὰ 5 (πέντε) δὲ μονάδας δι' ἕκαστον πέραν τοῦ 25ου (εἰκοστοῦ πέμπτου) ἔτους ὑπηρεσίας καὶ μέχρι καταλήψεως ὑπὸ τοῦ ὁρίου ἡλικίας.

ε) Διὰ τὴν περίπτωσιν ε' τῆς παραγράφου 2 τοῦ ἄρθρου 2, εἰς 85 (ὀγδοήκοντα πέντε) ἑκατοστὰ τῶν ἐτησίων ἀποδοχῶν τοῦ θανόντος μέλους. Τὰ ἑκατοστὰ ταῦτα αὐξάνονται κατὰ 5 (πέντε) μονάδας δι' ἕκαστον πέραν τοῦ 2ου ἔτους μέχρι καὶ τοῦ 20οῦ ἔτους ὑπηρεσίας, κατὰ 4 (τέσσαρας) μονάδας ἀπὸ τοῦ 21ου ἔτους μέχρι τοῦ 40οῦ (τεσσαρακοστοῦ) καὶ κατὰ 5 (πέντε) μονάδας διὰ τὰ ὑπόλοιπα ἔτη μέχρι τῆς καταλήψεως ὑπὸ τοῦ ὁρίου ἡλικίας.

2. Οὐδεμία ἀποζημίωσις δύναται νὰ ὑπερβῇ τὰ 160 (ἑκατὸν ἑξήκοντα) ἑκατοστὰ ἐκείνης, ἥτις θὰ παρείχετο, ὑπὸ τὰς αὐτὰς συνθήκας, εἰς Τμηματάρχην Α' τάξεως τῆς Ἐθνικῆς Τραπέζης τῆς Ἑλλάδος, ὡς ἐπίσης οὐδεμία ἀποζημίωσις δύναται νὰ εἶναι μικροτέρα ἐκείνης, ἥτις θὰ κατεβάλλετο εἰς τὸ ἀποχωροῦν μέλος, ἐὰν τοῦτο ἐξῆρχετο εἰς τὸν ἀμέσως προηγούμενον ἑαθμόν.

3. Ὡς ἐτήσιαι ἀποδοχαὶ λογίζονται τὸ δωδεκαπλάσιον τοῦ συνόλου τῶν τακτικῶν ἀποδοχῶν, ἃς ἐλάμβανεν ἢ ἐδικαιοῦτο λαιβάνειν (ἂν μὴ συνέτρεχεν νόμιμος λόγος διὰ τὸν ὁποῖον ἐστερήθη τούτων) τὸ ἀποχωροῦν μέλος διὰ τὸν μῆνα ἐντὸς τοῦ ὁποίου ἔλαβε χώραν ἡ ἀποχώρησις καὶ ἐπὶ τῶν ὁποίων ὑπελογίσθη ἡ κατὰ τὸ ἄρθρον 5 παραγρ. 1Αα καὶ παραγρ. 2 εἰσφορά. Εἰς τὰς ἀποδοχὰς τοῦ μηνός, καθ'

τότε ὁλόκληρος ἡ ἀποζημίωσις περιέρχεται εἰς τὸ Ταμεῖον ὡς προσαύξησις τῶν πόρων αὐτοῦ.

3. Εἰς ἣν περίπτωσιν οἱ δικαιοῦχοι τῆς ἀποζημιώσεως εἶναι πλείονες τοῦ ἑνός, αὕτη κατανέμεται κατ' ἴσα μέρη, πλὴν τῆς Β'α. περιπτώσεως τῆς παραγράφου 2 τοῦ παρόντος ἄρθρου. Εἰδικώτερον, ἐὰν μεταξὺ τούτων περιλαμβάνονται καὶ κατιόντες ἀνήλικοι ἄρρενες ἢ ἄγαμοι θήλεις προαποβιωσάντων τέκνων τοῦ θανόντος μέλους, ἡ ἀποζημίωσις κατανέμεται κατὰ ρίζας. Ταῦτα ἰσχύουν ἐφ' ὅσον τὸ θανὸν μέλος δὲν ὥρισεν ἄλλως τὰ τῆς κατανομῆς τῆς ἀποζημιώσεως μεταξὺ τῶν πλειόνων δικαιούχων.

4. Τὸ Ταμεῖον, καταβάλλον τὴν ἀποζημίωσιν μετὰ τρίμηνον ἀπὸ τοῦ θανάτου τοῦ μέλους εἰς τοὺς κατὰ τὴν προηγουμένην παράγραφον, περίπτωσιν Β', δικαιούχους, ἐφ' ὅσον ἐν τῷ μεταξὺ δὲν περιῆλθεν εἰς γνῶσιν του δήλωσις τοῦ θανόντος μέλους ὁρίζουσα τοὺς δικαιούχους, θεωρεῖται ἐκπληρῶσαν νομίμως τὴν ὑποχρέωσίν του πρὸς καταβολὴν τῆς δι' ἑκάστην περίπτωσιν ὀφειλομένης ἀποζημιώσεως.

ΑΡΘΡΟΝ 7ον
Καθορισμὸς ἀποζημιώσεως

1. Ἡ κατὰ τὸ ἄρθρον 2 καταβλητέα ἀποζημίωσις ὁρίζεται:

α) Διὰ τὴν περίπτωσιν α' τῆς παραγράφου 2 τοῦ ἄρθρου 2 καὶ ὑπὸ τὰς ἐν αὐτῷ καθοριζομένας προϋποθέσεις εἰς 40% (τεσσαράκοντα ἐπὶ τοῖς ἑκατόν), τῶν ἐτησίων ἀποδοχῶν τοῦ ἀποχωροῦντος μέλους, προσαυξανόμενα κατὰ 5 (πέντε) μονάδας δι' ἕκαστον πέραν τοῦ 3ου (τρίτου) ἔτους ὑπηρεσίας καὶ μέχρι τοῦ 14ου (δεκάτου τετάρτου) ἔτους ὑπηρεσίας. Τὸ οὕτω ἐξευρισκόμενον ποσὸν ἀποζημιώσεως μειοῦται ἀναλόγως τοῦ ποσοστοῦ ἱκανότητος τοῦ ἀποχωροῦντος μέλους κατὰ τὰ ἐν τῇ γνωματεύσει τῶν ἰατρῶν καθοριζόμενα, συμφώνως πρὸς τὸ ἄρθρον 6 παράγρ. 1 τοῦ παρόντος. Ἡ ἀποζημίωσις τῶν ἀπὸ τοῦ 15ου (δεκάτου πέμπτου) ἔτους καὶ μέχρι συμπληρώσεως τοῦ ὁρίου ἡλικίας ἐξερχομένων τῆς περιπτώσεως ταύτης ἐξομειοῦται πλήρως πρὸς τὴν τοιαύτην τῶν ὑπαγομένων εἰς τὴν κατωτέρω περίπτωσιν γ' τοῦ παρόντος ἄρθρου.

β) Διὰ τὴν περίπτωσιν β' τῆς παραγράφου 2 τοῦ ἄρθρου δὲ ποσὸν ἐπὶ τὸν ἀριθμὸν τῶν ἐξαγοραζομένων μηνῶν καὶ κλάσματος μηνὸς διὰ τὰς ἡμέρας. Τὰ ἐννέα (9) ἑκατοστὰ τῶν ποσῶν τούτων ἀποτελοῦν τὸ συνολικὸν ποσὸν τῆς καταβλητέας εἰσφορᾶς ἐξαγορᾶς. Τὸ ποσὸν τῆς καταβλητέας εἰσφορᾶς ὡς ἄνω βαρύνει τοὺς αἰτουμένους τὴν προσμέτρησιν, πλὴν τῶν περιπτώσεων Α' καὶ Β' τῆς παρ. 1 τοῦ παρόντος ἄρθρου, εἰς ἃς τὸ ἥμισυ βαρύνει τὴν Ἐθνικὴν Τράπεζαν τῆς Ἑλλάδος.

Ἡ εἰσφορὰ καταβάλλεται ἐφ' ἅπαξ, ἐφ' ὅσον ὁ ὑπολογισμὸς εἰσφορᾶς διὰ τὴν προσμέτρησιν γίνεται κατὰ τὴν ἔξοδον τοῦ ἠσφαλισμένου ἐκ τῆς ὑπηρεσίας ἢ τμηματικῶς διὰ μηνιαίων δόσεων, ἀποφάσει τοῦ Δ.Σ., ἐφ' ὅσον ὁ ὑπολογισμὸς γίνεται πρὸ τῆς ἐξόδου τοῦ ἠσφαλισμένου ἐκ τῆς ὑπηρεσίας τῆς Ε.Τ.Ε.

Ἡ παροῦσα διάταξις ἔχει ἰσχὺν ἀπὸ 21.12.1976.

ΑΡΘΡΟΝ 9ον
Ἐπιστροφὴ εἰσφορῶν

Εἰς ἃς περιπτώσεις, ἐκ τῶν παραγρ. 2 τοῦ ἄρθρου 2, δὲν συντρέχουν αἱ προϋποθέσεις χρόνου ὑπηρεσίας διὰ τὴν ἀπόληψιν ἀποζημιώσεως, ἐπιστρέφονται εἰς τοὺς δικαιούχους αἱ κατὰ τὴν διάρκειαν τῆς ὑπηρεσίας καταβληθεῖσαι εἰσφοραὶ τοῦ ἠσφαλισμένου. Αὐτονόητον, ὅτι ἐν οὐδεμιᾷ περιπτώσει τὸ οὕτω ἐπιστρεφόμενον ποσὸν δύναται νὰ ὑπερβῇ τὸ ποσὸν τὸ ὁποῖον θὰ ἐλάμβανεν ὁ δικαιοῦχος ἐὰν ἐξῆρχετο μετὰ 15ετῆ ὑπηρεσίαν.

ΑΡΘΡΟΝ 10ον
Γενικαὶ Διατάξεις

1. Μέλη τοῦ Ταμείου ἀποχωρήσαντα τῆς ὑπηρεσίας ἕνεκα οἱουδήποτε λόγου (πλὴν τῶν εἰς ἄρθρον 2 παράγρ. 2 ἀναφερομένων) καὶ λαβόντα τὰς εἰς ἄρθρα 7 καὶ 9 παροχάς, δικαιοῦνται, ἐὰν ἐπὶ τῇ βάσει μεταγενεστέρας προσλήψεώς των καταστοῦν ἐκ νέου μέλη αὐτοῦ, νὰ ζητήσουν τὴν προσμέτρησιν τοῦ πρὸ τῆς ἀποχωρήσεώς των ἐκ τῆς ΕΤΕ διανυθέντος χρόνου ὑπηρεσίας, δι' αἰτήσεως ὑποβαλλομένης ἐντὸς ἀνατρεπτικῆς προθεσμίας ἓξ (6) μηνῶν ἀπὸ τῆς νέας προσλήψεώς των.

τὴν ἑπομένην. Τὸ Ταμεῖον ἀπαλλάσσεται πάσης ὑποχρεώσεως καταβολὴν τὴν ἀποζημίωσιν εἰς τοὺς κατὰ τὸ ἄρθρον 6 παρ. 2 δικαιούχους, ἐφ' ὅσον ὁ ἔχων ἔννομον συμφέρον ἀποκλεισμοῦ τῶν ἄνω ὑπαιτίων δικαιούχων δὲν προσκομίσει ἐντὸς τριῶν (3) μηνῶν ἀπὸ τοῦ θανάτου τοῦ ἠσφαλισμένου εἰς τὴν ὑπηρεσίαν τοῦ Ταμείου βεβαίωσιν, ὅτι ἠγέρθη κατ' αὐτῶν ποινικὴ δίωξις.

4. Εἰς ἀμφοτέρας τὰς περιπτώσεις τῆς προηγουμένης παραγράφου ἡ ποινικὴ δίωξις ἀναστέλλει τὴν ὑποχρέωσιν τοῦ Ταμείου καταβολῆς τῆς ἀποζημιώσεως μέχρις ἐκδόσεως ἀμετακλήτου δικαστικῆς ἀποφάσεως ἐπὶ τοῦ διαπραχθέντος ἀδικήματος, ἄνευ οἱασδήποτε ἐπιζημίων συνεπειῶν διὰ τὸ Ταμεῖον διὰ τὴν περίπτωσιν ἀπαλλαγῆς, παύσεως τῆς ποινικῆς διώξεως, παραγραφῆς τοῦ ἀδικήματος κλπ.

ΑΡΘΡΟΝ 3ον
Μ έ λ η

Μέλη τοῦ Ταμείου εἶναι ὑποχρεωτικῶς:

α) Ὁ Διοικητὴς καὶ οἱ Ὑποδιοικηταὶ τῆς Ε.Τ.Ε.

β) Πάντες οἱ ἀνήκοντες εἰς τὸ ὑπαλληλικὸν (κύριον καὶ βοηθητικὸν) καὶ ὑπηρετικὸν προσωπικὸν τῆς Ε.Τ.Ε.

γ) Οἱ παρὰ τῇ Ε.Τ.Ε. δικηγόροι καὶ Νομ. Σύμβουλοι, οἱ παρέχοντες τὰς καθαρῶς νομικὰς ὑπηρεσίας των πρὸς τὴν Τράπεζαν, ἐφόσον ἀμείβονται ἐπὶ παγίᾳ περιοδικῇ ἀμοιβῇ (ἐτησίᾳ ἢ μηνιαίᾳ) οὐχὶ κατωτέρα τῆς κατ' ἐφαρμογὴν τῆς παρ. 2 τοῦ ἄρθρου 92 τοῦ Ν.Δ. 3026) 1954 ὁριζομένης ἀμοιβῆς διὰ τῶν ἐκδιδομένων ἀποφάσεων τοῦ Ὑπ. Δικαιοσύνης. Ἅπαντες οἱ ἀνωτέρω ἀσφαλίζονται ἀπὸ τοῦ διορισμοῦ των καὶ ἐφ' ὅσον μετέχουν τοῦ Ταμείου Συντάξεων τοῦ Προσωπικοῦ τῆς Τραπέζης (πρώην) Ἐθνικῆς.

ΑΡΘΡΟΝ 4ον
Διοίκησις - Ἐκπροσώπησις

1. Τὸ Ταμεῖον διοικεῖται ὑπὸ Διοικητικοῦ Συμβουλίου ἀποτελουμένου ἐκ τῶν ἑξῆς:

α) Ἐκ τοῦ Διοικητοῦ τῆς Ἐθνικῆς Τραπέζης τῆς Ἑλλάδος, ὡς Προέδρου ἢ ἑνὸς ἐκ τῶν Ὑποδιοικητῶν ὁριζομένου ὑπὸ τοῦ Διοικητοῦ. Ὁμοίως ὑπὸ τοῦ Διοικητοῦ ὁρίζεται καὶ ὁ ἀναπληρωτὴς τοῦ Προέδρου ἐν κωλύματι δὲ

Ἡ συμμετοχὴ τῶν ἐργαζομένων στὴ Διοίκηση τῶν ἐπιχειρήσεων

(ΣΥΝΕΧΕΙΑ ἀπὸ τὴν 1η σελ.)

χτοῦν περιεχόμενο. Τὸ φυσικὸ περιβάλλον, ἡ ἐπιστήμη, ἡ τέχνη, ἡ ψυχαγωγία, οἱ ἀνθρώπινες σχέσεις, «ἡ ἀγωνία καὶ τὸ ὀνειροπόλημα τοῦ ἀνθρώπου», ἀρχίζουν νὰ περνᾶνε στοὺς ἰσολογισμοὺς τῶν ἐπιχειρήσεων, ὄχι ὡς ἀφανεῖς συντελεστὲς ἄλλων ὑλικῶν ἀξιῶν, ἀλλὰ ὡς ἀξίες αὐτούσιες καὶ αὐτοδύναμες. Ὅταν ὁ Σίκο Μάνσχολντ, μιλάει γιὰ τὴν «κατὰ κεφαλὴν εὐτυχία», ἀποδίδει κάπως ἐλεύθερα, ἀλλὰ πολὺ χαρακτηριστικὰ αὐτὸ ποὺ ὁ Ἔλτον Μέγιο μὲ τὴν ὁμάδα τοῦ Χάρβαντ εἶχαν διατυπώσει ἐπιστημονικὰ ἀπὸ τὶς πρῶτες δεκαετίες τοῦ αἰῶνα μας, μὲ τὶς πολύκροτες ἔρευνές τους πάνω στὰ ψυχοκοινωνιολογικὰ στοιχεῖα τοῦ συντελεστὴ τῆς ἐργασίας. Ἀπὸ τότε, μιὰ σειρὰ ὁλόκληρη ἀπὸ ἐπιστήμονες τῆς ἐποχῆς μας, ἐμελέτησαν τὴν «ἀκτινοβολία» τοῦ φαινομένου καὶ τὶς σφαιρικὲς ἐπιδράσεις του — τὶς κοινωνικές, πολιτικές, οἰκονομικὲς συνέπειές του. Τὸ δόγμα τῆς παντοδυναμίας τοῦ κεφαλαίου καὶ τῶν ἐπενδύσεων, ποὺ ἀντιμετώπιζε τὴν ἐργασία μονοσήμαντα, ὡς ποσοτικὸ συντελεστὴ παραγωγῆς, μοιάζει σήμερα ἀπλοϊκὸ κατασκεύασμα ὕστερα ἀπὸ τὶς μελέτες τοῦ Κούρτ Λεβίν, τοῦ Ι. Γκύρβιτς, τοῦ Μάσλοου, τοῦ Γκάλμπραιηθ καὶ ἄλλων, ὅπου τὰ οἰκονομικὰ φαινόμενα, ὄχι ἐξανθρωπίζονται ἀλλὰ στὴν κυριολεξία, ἐνανθρωπίζονται. Χαρακτηριστικὸ τῆς ἐποχῆς μας.

Πῶς αὐτό; Παραχώρηση τοῦ κεφαλαίου; Κατάκτηση τῶν ἐργαζομένων; Ἁπλούστατα, ἱστορικὴ ἐξέλιξη. Ἡ ἀνάπτυξη τῆς τεχνολογίας, ἡ διαίρεση τοῦ κόσμου σὲ δύο ἀντίθετα κοινωνικοπολιτικὰ συστήματα, ἡ ἐμφάνιση τοῦ τρίτου κόσμου, ἡ ἔντονη πίεση τῶν ἐργαζομένων καὶ τῆς νεολαίας εἶναι — κατὰ τὸν καθηγητὴ κ. Ἄγγελο Ἀγγελόπουλο — οἱ καταλύτες τῆς ἱστορικῆς ἀλλαγῆς.

Μέσα σ' αὐτὸ τὸ πλαίσιο, τὸ αἴτημα τῆς συμμετοχῆς τῶν ἐργαζομένων στὴν διοίκηση τῶν ἐπιχειρήσεων, ἀποτελεῖ σύνδρομο τῆς ἱστορικῆς φάσεως ποὺ διανύουμε. Ὡστόσο, ἂν καὶ τὸ σύνδρομο εἶναι χωρὶς ἀμφιβολία ὁρατὸ πιὰ — ἀφοῦ ἐφαρμόζεται στὶς περισσότερες εὐρωπαϊκὲς χῶρες, ἔστω καὶ πειραματικὰ σὲ μερικὲς — ἡ σχετικὴ μεθοδολογία δὲν ἔχει ἀκόμα διαμορφωθεῖ ἐντελῶς. Ὅπως κάθε φαινόμενο κοινωνικό, ἔτσι κι' αὐτό, χρειάζεται μιὰ διαδρομὴ καὶ μιὰ διαδικασία ὥσπου νὰ ὡριμάσει. Τὸ χρονικὸ διάστημα ὡριμάνσεως, εἶναι ἀπαραίτητο γιὰ νὰ ξεκαθαρίσουν πολλὲς ἀμφιβολίες κι ἐρωτηματικὰ καὶ νὰ ὑπερνικηθοῦν λογιῶν - λογιῶν ἀντιδράσεις. Ποὺ δὲν προέρχονται μόνον ἀπὸ τὴν πλευρὰ τῆς ἐργοδοσίας ἀλλὰ πολλὲς φορές, κι' ἀπὸ τὴν ἄλλη ὄχθη, τὰ συνδικάτα.

Θὰ ἐπιχειρήσουμε σὲ μιὰ σειρὰ ἄρθρα ἀπ' αὐτὲς ἐδῶ τὶς στῆλες, νὰ δώσουμε μιὰν ἐλλειπτικὴ — ἀναγκαστικὰ ἀνάλυση τοῦ θέματος, τὸ ὁποῖο, στὴν Ἑλλάδα ἀγνοεῖται πανηγυρικά, ἐπίσημα καὶ ἀνεπίσημα, ἀπὸ ἐνδιαφερόμενους καὶ μή.

Ὅ,τι ἔχει γίνει καὶ σ' αὐτὸν τὸν τομέα στὸν τόπο μας, — ἐλάχιστα πράγματα — ἔχει γίνει, ὅπως συνήθως, συμπτωματικά, περιστασιακὰ ἢ μονομερῶς κι' ὁπωσδήποτε ἀνεπίγνωτα ἢ ἀδόκιμα.

Ἡ ἡγεσία τοῦ Συλλόγου μας, καὶ ἡ συντακτικὴ ἐπιτροπὴ τῆς «Τραπεζιτικῆς», θέτοντας τὸ τεράστιο, γιὰ τὸ παρὸν καὶ τὸ ἄμεσο μέλλον μας, θέμα τῆς «ΣΥΜΜΕΤΟΧΗΣ», θὰ προσπαθήσει, μὲ τὴ συνεργασία ὅλων ὅσων θελήσουν νὰ ἀνταποκριθοῦν στὴν ἔρευνά μας, νὰ προχωρήσει στὴν ἀνάλυση καὶ μελέτη ἀπὸ κάθε πλευρά.

Τοποθετήσεις καὶ μεταβολὲς στὴ Διοίκηση καὶ Καταστήματα

(ΣΥΝΕΧΕΙΑ ἀπὸ τὴν 3η σελ.)

Β΄ τάξεως, ποὺ τοποθετεῖται στὸ ὑπὸ ἵδρυση Ὑποκατάστημα Φιλιατῶν Θεσπρωτίας, ὡς Διευθυντής.

- κ. Παναγιώτη Διακουμὴ - Ὑποτμηματάρχη, Ὑποδιευθυντὴ τοῦ Ὑποκαταστήματος Καρδίτσας, στὸ Ὑποκατάστημα Φαρσάλων, ὡς διευθυντή.
- κ. Ἰωάννη Μουντουφάρη - Λογιστὴ Β΄ τάξεως τοῦ Ὑποκαταστήματος Λέρου, στὸ Ὑποκατάστημα Καρπάθου, ὡς διευθυντή, ἀντὶ τοῦ
- κ. Σπυρίδωνος Κοτσιάνη - Λογιστοῦ Β΄ τάξεως, ποὺ τοποθετεῖται στὸ Ὑποκατάστημα Μυκόνου, ὡς Διευθυντής, ἀντὶ τοῦ
- κ. Γεωργίου Γιαννούλου - Λογιστοῦ Α΄ τάξεως, ποὺ ἀπαλλάσσεται ἀπὸ τὰ καθήκοντά του καὶ μετατίθεται στὸ Ὑποκατάστημα Πλ. Κάνιγγος.
- κ. Νικόλαο Δήμου - Λογιστὴ Α΄ τάξεως τοῦ Ὑποκαταστήματος Κατερίνης, στὸ ἴδιο Ὑποκατάστημα ὡς Ἐντεταλμένο καὶ Προϊστάμενο Λογιστηρίου, ἀντὶ τοῦ
- κ. Ἀναστασίου Παρασκευᾶ - Ὑποτμηματάρχου, ποὺ τοποθετεῖται στὸ Ὑποκατάστημα Καστοριᾶς, ὡς Ὑποδιευθυντής
- κ. Παναγιώτη Κακαλάνο - Λογιστὴ Β΄ τάξεως τοῦ Ὑποκαταστήματος Μύρινας Λήμνου, στὸ ἴδιο Ὑποκατάστημα, ὡς Ἐντεταλμένο καὶ Προϊστάμενο Λογιστηρίου, ἀντὶ τοῦ
- κ. Εὐσταθίου Σταθώρη - Ὑποτμηματάρχου, ποὺ ἀπαλλάσσεται ἀπὸ τὰ καθήκοντά του, μετὰ ἀπὸ αἴτησή του καὶ μετατίθεται στὸ Ὑποκατάστημα Πλ. Μητροπόλεως.
- κ. Γεώργιο Ζαχάρη - Λογιστὴ Β΄ τάξεως τοῦ Ὑποκαταστήματος Ἐδέσσης, στὸ ἴδιο Ὑποκατάστημα, ὡς Ἐντεταλμένο καὶ Προϊστάμενο Λογιστηρίου.
- κ. Ἐλευθέριο Θεολογίδη - Λογιστὴ Α΄ τάξεως τοῦ Ὑποκαταστήματος 25ης Μαρτίου - Θεσ)νίκης, στὸ ἴδιο Ὑποκατάστημα, ὡς Ἐντεταλμένο καὶ Προϊστάμενο Λογιστηρίου.
- κ. Ἰωάννη Δρουγαλᾶ - Λογιστὴ Α΄ τάξεως, τοῦ Ὑποκαταστήματος Λαχαναγορᾶς - Θεσ)νίκης, στὸ ἴδιο Ὑποκατάστημα, ὡς Ἐντεταλμένο καὶ Προϊστάμενο Λογιστηρίου στὴ δημιουργουμένη μὲ τὴν παροῦσα Πράξη θέση.
- κ. Στυλιανὸ Κουλουμπῆ - Ὑπολογιστὴ Α΄ τάξεως τοῦ Ὑποκαταστήματος Ἀρναίας, στὸ ἴδιο Ὑποκατάστημα, ὡς Ἐντεταλμένο καὶ Προϊστάμενο Λογιστηρίου, στὴ δημιουργουμένη μὲ τὴν παροῦσα Πράξη θέση.
- κ. Παναγιώτη Γκακίδη - Ὑπολογιστὴ Β΄ τάξεως τοῦ Ὑποκαταστήματος Πολυγύρου, στὸ Ὑποκατάστημα Ἄργους Ὀρεστικοῦ, ὡς Ἐντεταλμένο καὶ Προϊστάμενο Λογιστηρίου στὴ δημιουργουμένη μὲ τὴν παροῦσα Πράξη θέση.
- κ. Κων)νο Τάκα - Λογιστὴ Α΄ τάξεως τοῦ Ὑποκαταστήματος Ἰτέας, στὸ Ὑποκατάστημα Ἀλιβερίου, ὡς Ἐντεταλμένο καὶ Προϊστάμενο Λογιστηρίου, ἀνακαλουμένης τῆς τοποθετήσεως τοῦ
- κ. Κων)νου Κουτμάνη - Λογιστοῦ Β΄ τάξεως, ποὺ ἔγινε μὲ τὴν Π.Δ. 118)2.4.77, ὕστερα ἀπὸ αἴτησή του νὰ ἀπαλλαγεῖ ἀπὸ τὰ παραπάνω καθήκοντα.

Δ΄ ΤΟΠΟΘΕΤΗΣΗ ΥΠΟΔΙΕΥΘΥΝΤΟΥ ΣΤΟ ΚΕΝΤΡΙΚΟ ΚΑΤΑΣΤΗΜΑ:

Ὁ κ. Παναγιώτης Θεοφανόπουλος - Συμπράττων Ὑποδιευθυντὴς τῆς Διευθύνσεως Προσωπικοῦ (διάθεση, πρὸς τοποθέτηση), τοποθετεῖται στὸ Κεντρικὸ Κατάστημα, ὡς Ὑποδιευθυντής.

Ε΄ ΟΝΟΜΑΣΙΑ ΔΟΚΙΜΩΝ ΕΠΙΘΕΩΡΗΤΩΝ

Ὀνομάζονται Δόκιμοι Ἐπιθεωρητές οἱ μέχρι τώρα Βοηθοὶ Ἐπιθεωρητές:

1. κ. Βασίλειος Δαλακίδης - Ὑποτμηματάρχης.
2. κ. Κων)νος Σούκης - Λογιστὴς Α΄.
3. κ. Νέαρχος Μαλεφάκης - Λογιστὴς Α΄

ΕΛΕΥΘΕΡΟ ΒΗΜΑ

Ὑπόδειξη

Κύριε Πρόεδρε,

Τελευταίως, λαμβάνομε ὀνομαστικῶς τὰς ἀνακοινώσεις συναδέλφων, ὑποψηφίων τοῦ ΣΥΝΔΕΣΜΟΥ ΜΗ ΠΤΥΧΙΟΥΧΩΝ. Διερωτώμεθα: Τόσο ἐνδιαφέρον, ὥστε νὰ δικαιολογοῦνται καὶ τόσα ἔξοδα;

Μήπως πίσω ἀπ' αὐτὸ τὸ ΜΕΓΑΛΟ ἐνδιαφέρον τῶν ΣΩΤΗΡΩΝ τῆς τάξεως τῶν μὴ πτυχιούχων, κρύβεται ἀλλότριον συμφέρον; Ἐὰν ναί, τότε παρακαλοῦμε τοὺς Σωτῆρας μας, νὰ καθήσουν στ' αὐγά τους καὶ ν' ἀφήσουν τὸν ἐπίσημο ΣΥΛΛΟΓΟ ΥΠΑΛΛΗΛΩΝ ΕΘΝΙΚΗΣ ΤΡΑΠΕΖΗΣ νὰ κάνη τὴν δουλειά του ὅπως νομίζη καὶ ὅπως μπορῆ καλλίτερα.

Μετὰ τιμῆς
ΧΡ. Ν. ΣΤΑΘΙΑΣ
ΕΤΕ Δημητσάνης

Σᾶς συγχαίρουμε γιὰ τὶς γνήσιες καὶ σωστὲς συνδικαλιστικὲς ἀντιλήψεις σας, σχετικὰ μὲ τὴν προβολὴ καὶ διευκδίκηση τῶν ζητημάτων μας ἀπὸ τὸν ἑνιαῖο Σύλλογο.

Αἰσιοδοξοῦμε ὅτι παρόμοιες σκέψεις κυριαρχοῦν στὴ συντριπτικὴ πλειοψηφία τῶν συναδέλφων.

«Τ»

Ἐπιστολὴ τοῦ συνάδελφου Στάθη Λαντζώνη

Κύριε Πρόεδρε,

Ἀφορμὴ γιὰ τὴν ἐπιστολή μου αὐτή, μοῦ ἔδωσε τὸ σημεῖο ἐκεῖνο τοῦ κυρίου ἄρθρου τῆς Πρωτομαγιάτικης «Τραπεζιτικῆς», ὅπου γράφετε ὅτι ἐπιθυμεῖτε τὴν ὑπεύθυνη κριτικὴ (ἔστω κι' ἂν τὴν περιορίζετε στοὺς ἐ π ι κ ε φ α λ ῆ ς τῶν περασμένων ἀρχαιρεσιῶν — μᾶλλον πρόκειται γιὰ ἀβλεψία σας), ἀλλὰ καὶ ἡ ἀπάντησή σας, σὲ ἐπιστολὴ συναδέλφου (ἀρχηγοῦ ψηφοδελτίου) σχετικὰ μὲ τὸν Ὀργανισμὸ καὶ τὴ μεθόδευση ποὺ θὰ ἀκολουθήσετε γιὰ τὴν τροποποίησή του. («Τραπεζιτικὴ» Ἰουνίου).

Ξεκινώντας ἀπὸ τὸ πρῶτο θέμα, (ὑπεύθυνη κριτική. ἐποικοδομητικὸς διάλογος) θὰ παρατηρήσω πὼς ἡ κριτικὴ θὰ πρέπει, κατὰ τὴ γνώμη μου, νὰ γίνεται ἀπὸ τὶς στῆλες τῆς «Τ» στὸ «Ἐλεύθερο Βῆμα» τουλάχιστον ἀπὸ αὐτοὺς ποὺ τὸ ἐπιθυμοῦν ἢ δὲν ἔχουν τὴ δυνατότητα μιᾶς ἀνακοίνωσης. Ἀλλὰ τότε γιὰ νὰ ὑπάρχει πραγματικὸ «Ε.Β.», ἡ συντακτική του ἐπιτροπή, σκόπιμον εἶναι, νὰ ἀποτελεῖται ἀπὸ ὁμάδα ἐργασίας — μὲ μέλη ΕΚΤΟΣ τοῦ Δ.Σ. — ἡ ὁποία νὰ ἔχει συντονιστικό της ὄργανο μέλος τοῦ Δ.Σ. ἢ τῆς συντακτικῆς ἐπιτροπῆς τῆς «Τ». Ἡ πρωτοκόλληση τῆς συνεργασίας ἡ παρουσίαση τῆς ὕλης καὶ ἡ ἐπιμέλεια σὲ ὅ,τι ἀφορᾶ τὸ «Ε.Β.» νὰ εἶναι κύριο καὶ ἀποκλειστικὸ μέλημα τῆς παραπάνω ὁμάδας - ἐργασίας, ἡ ὁποία νὰ θέτει τελικὰ τὴν πρὸς δημοσίευση ὕλη, ὑπ' ὄψη τοῦ ἁρμοδίου ὀργάνου τοῦ Συλλόγου. Στὴν ὕλη αὐτὴ νὰ μὴ γίνεται καμμία περικοπὴ ἢ διόρθωση (γιὰ ὁποιαδήποτε αἰτία).

Μὲ τὸν παραπάνω τρόπο, ἡ σελίδα αὐτὴ τῆς «Τ» θὰ λέγεται καὶ θὰ εἶναι «Ἐλεύθερο Βῆμα».

Σχετικά, τώρα, μὲ τὴ μεθόδευση ποὺ ἀκολουθεῖ τὸ Δ.Σ. στὴν ἐπεξεργασία τοῦ σχεδίου Ὀργανισμοῦ, θὰ ἤθελα νὰ παρατηρήσω τὰ ἑξῆς: Ἡ ἐμφάνιση τῶν ἀπόψεων τῆς Συλλογικῆς ἡγεσίας πάνω στὸ σχέδιο τοῦ Ὀργανισμοῦ δὲν συντομεύει τὴν χρονοτριβή, ὅπως γράφετε (περιμένουμε τόσα χρόνια τὸν καινούργιο Ὀργανισμό, γιὰ λίγες μέρες δὲν χάθηκε ὁ κόσμος), ἀλλά, ἀντίθετα, στερεῖ τὴ δυνατότητα στὸν ἐνδιαφερόμενο συνάδελφο, νὰ συμβάλει θετικὰ μὲ ὑποδείξεις στὴ διαμόρφωση τοῦ τελικοῦ Σχεδίου, γιατὶ ὅπως τουλάχιστον γράφετε στὴν ἀπάντησή σας: «τὸ σχέδιο... θὰ πρέπει νὰ τύχει τῆς ΑΠΟΔΟΧΗΣ τῆς Διοικήσεως ὅσο καὶ τοῦ Σώματος τῶν Ὑπαλλήλων». Ἄλλο ὅμως ΑΠΟΔΟΧΗ μιᾶς φόρμουλας, ἄλλο συμβολὴ σὲ ΔΗΜΙΟΥΡΓΙΑ.

Γιὰ τὸ λόγο αὐτό, πιστεύω ὅτι ἡ δημοσίευση τοῦ σχεδίου Ὀργανισμοῦ στὴν «Τ» θὰ εἶναι ἕνα «συνδικαλιστικὸ ἐρέθισμα» γιὰ πολλοὺς συναδέλφους, συναδέλφους ποὺ ἐνῶ δὲν ἔχουν, ἴσως, «διαδραματίσει ἐνεργὸ συνδικαλιστικὸ ρόλο», ὅπως γράφετε, ἐν τούτοις ἡ μακρόχρονη ὑπαλληλική τους θητεία τοὺς ἔχει δώσει τὰ ἐφόδια γιὰ μιὰ τέτοια παραγωγικὴ προσφορά.

Ἄ λ λ ω σ τ ε κ α ὶ ο ἱ π α ρ ά γ ο ν τ ε ς τ ῆ ς Δ ι ο ι κ ή σ ε ω ς π ο ὺ σ υ ν έ τ α ξ α ν τ ὸ σ χ έ δ ι ο Ὀ ρ γ α ν ι σ μ ο ῦ, δ ὲ ν ε ἶ χ α ν ὅ λ ο ι τ ο υ ς σ υ ν δ ι κ α λ ι σ τ ι κ ὴ π ε ῖ ρ α.

Τελειώνοντας, πιστεύω πὼς ἡ δημοσίευση θὰ ἀμβλύνει καὶ τὴν ἐντύπωση ποὺ προκάλεσε σὲ πολλὲς συνδικαλιστικὲς ὁμάδες, ἡ, σχεδόν, αὐθαίρετη διανομὴ τοῦ σχεδίου Ὀργανισμοῦ ΜΟΝΟΝ στοὺς 4 ἐπικεφαλῆς τῶν ἐκλογῶν τοῦ 1975, οἱ δύο (2) τῶν ὁποίων ἀπέχουν συνδικαλιστικῶν ἐνεργειῶν ἀπὸ πολλοῦ.

Τὶς ἀπόψεις μου αὐτὲς θὰ παρακαλοῦσα νὰ δημοσιεύσετε στὴν προσεχῆ «Τραπεζιτική».

Μὲ συναδελφικοὺς χαιρετισμοὺς
ΣΤΑΘΗΣ ΛΑΝΤΖΩΝΗΣ
Κ)κὸ Κατ)μα Πειραιῶς (190)

Τὴν ὑπεύθυνη καὶ ἀντικειμενικὴ κριτικὴ δὲν τὴν «ἐπιθυμοῦμε ἀπὸ τοὺς ἐπικεφαλῆς τῶν συνδικαλιστικῶν παρατάξεων» καὶ μόνον. Εἴμαστε εὐτυχεῖς, ὅταν, ὅσο τὸ δυνατὸν περισσότεροι συνάδελφοι, ἀπευθύνονται στὴν ἐφημερίδα τους καὶ προάγουν ἕναν καλόπιστο καὶ δημιουργικὸ διάλογο. Αὐτὸς εἶναι ὁ προορισμός, ὅπως τονίσαμε ἀπ' τὴν ἀρχή, τῆς στήλης «Ἐλεύθερο βῆμα».

Σὰν συντακτικὴ ἐπιτροπὴ καὶ ὑπεύθυνη συλλογικὴ Ἐκπροσώπηση, πρέπει νὰ τηροῦμε ὁρισμένους κανόνες, βασικότερος ἀπὸ τοὺς ὁποίους εἶναι ἡ διαφύλαξη τοῦ κύρους τοῦ Συλλόγου καὶ τοῦ μηνιαίου ὀργάνου του. Γι' αὐτὸ ἐπιστολὲς ἢ συνεργασίες ποὺ ξεφεύγουν ἀπὸ τὰ πλαίσια τῆς ὀρθῆς συνδικαλιστικῆς δεοντολογίας καὶ ποὺ ἡ δημοσίευσή τους μπορεῖ νὰ ἔχει δυσμενεῖς ἐπιπτώσεις στὴν ἐξέλιξη τῶν ἐπαγγελματικῶν ζητημάτων μας, δὲν δημοσιεύονται. Κάθε ἄλλο κείμενο, χ ω ρ ὶ ς κ α μ μ ι ὰ π ε ρ ι κ ο π ὴ ἢ δ ι ό ρ θ ω σ η, καὶ μὲ τὴ χρονολογικὴ σειρὰ ποὺ φθάνει στὰ γραφεῖα μας, ἔχει ἀπόλυτη προτεραιότητα δημοσίευσης στὴν «Τραπεζιτική».

Δὲν βλέπουμε, κατὰ συνέπεια, τὴ σκοπιμότητα τῆς συγκρότησης ἑνὸς ἄλλου ὀργάνου ἐπιλογῆς τῆς ὕλης, γιὰ τὶς στῆλες τοῦ «Ἐλεύθερου βήματος» ποὺ προτείνετε.

Σχετικὰ μὲ τὶς ἀπόψεις σας γιὰ τὴν ἐπεξεργασία τοῦ Σχεδίου τοῦ Ὀργανισμοῦ, σᾶς παραπέμπουμε στὶς ἀπαντήσεις μας στὸν συν. Ν. Πίσκοπο τοῦ προηγούμενου καὶ τοῦ σημερινοῦ φύλλου μας.

Γιὰ ἕνα πράγμα νὰ εἶστε ἀπόλυτα βέβαιος: Καὶ ἡ δυνατότητα καὶ ὁ χρόνος θὰ δοθοῦν στὸ σύνολο, τῶν συναδέλφων γιὰ νὰ μελετήσουν τὸ τ ε λ ι κ ὸ σ χ έ δ ι ο τοῦ Ὀργανισμοῦ καὶ νὰ συνεισφέρουν τὴν «παραγωγικὴ προσφορά τους» ὅσοι τὸ ἐπιθυμοῦν.

«Τ»

Γνῶμες

Στὴν τελευταία «ΤΡΑΠΕΖΙΤΙΚΗ» μιὰ στήλη «ΑΠΟ ΜΗΝΑ ΣΕ ΜΗΝΑ» δίνει συμβουλὲς καὶ προτροπές, γιὰ μᾶς τὶς γυναῖκες. Μιὰ συνάδελφος ποὺ δὲν ὑπογράφει.

«Ὅσες βαστᾶν τὰ κότσια σας κοπιᾶστε. Ὑπάρχει γιὰ σᾶς μιὰ ἀρένα ὅπου μπορεῖτε νὰ δοκιμάσετε τὴν ἔνταση τοῦ ἀγώνα μὲ ἀντίπαλο ἄξιο καὶ νὰ νοιώσετε τὴ χαρὰ τῆς δικαίωσης».

Συνεχίζοντας ἡ συνάδελφος μᾶς βάζει καὶ στόχο τὸ «κυρία Διευθύντρια» καὶ μᾶς καλεῖ νὰ τὸν κυνηγήσουμε.

Δὲν εἶναι ὅμως μόνο τὸ θέμα νὰ κατακτήσουμε τὸν τίτλο τῆς «κας Διευθύντριας». Ἐκεῖνο ποὺ μετράει ἀκόμη περισσότερο στὴν περίπτωση εἶναι ἡ συμμετοχή μας στὰ κοινὰ καὶ τὸ δικαίωμα νὰ ἀποφασίζουμε γιὰ τὰ προβλήματά μας, μιὰ καὶ τὶς περισσότερες φορὲς παρουσιάζονται ἐξειδικευμένα καὶ περίπλοκα.

Τώρα θάθελα νὰ σχολιάσω κάτι ἄλλο καὶ συγκεκριμένα τὸ «ἄξιος ἀντίπαλος» καὶ τὴ «χαρὰ τῆς δικαίωσης». Τὸ πρῶτο ἀναφέρεται στοὺς ἄντρες. Δὲν μπορῶ νὰ ἀμφισβητήσω τὸ ἄξιος ἢ ἄλλα τυχὸν προσόντα τοῦ ἀντιπάλου. Πιστεύω ὅμως πὼς κάθε ἀγώνας γιὰ νᾶναι δίκαιος καὶ ὑποκινητικὸς προσπαθείας πρέπει νὰ ἐξασφαλίζει ἴσους ὅρους στοὺς ἀγωνιζόμενους.

Κι' αὐτὴν ἀκριβῶς τὴν ἰσότητα ἀμφισβητῶ.

Ἡ ἄγνωστη συνάδελφος μᾶλλον κάπου στὴ Διοίκηση ὑπηρετεῖ. Γιατὶ τέτοια ἐσφαλμένη ἀντίληψη γιὰ τοὺς ὅρους τοῦ ἀγώνα καὶ γιὰ τὴν χαρὰ τῆς δικαίωσης ποὺ στὴν πράξη φτάνει νὰ γίνεται πίκρα κι' ἀπογοήτευση, μόνο στὴ Διοίκηση ἐπιβιώνει. Στὰ κατ)τα ὁ ἔντιμος καὶ ἴσος ἀγώνας δὲν ὑπάρχει, καὶ φυσικὸ ἐπακόλουθο ἡ χαρὰ τῆς δικαίωσης νὰ γίνεται ἄπιαστο πουλί.

Τί ἄραγε φταίει;

Προκαταλήψεις χρόνων, κακὴ ἐκτίμηση τῆς σύγχρονης πραγματικότητας, τὸ ἀναμφισβήτητο μέχρι σήμερα ἀνδρικὸ κατεστημένο; Ὅλα αὐτὰ ἂν θέλετε κι' ἴσως κι' ἄλλα ἀκόμη.

Σημασία δὲν ἔχουν, νομίζω, τὰ αἴτια αὐτὴ τὴ στιγμή. Προέχει τὸ ἀποτέλεσμα. Καὶ αὐτὸ στὴν πράξη ἐκδηλώνεται μὲ μιὰ προκατάληψη ἀπέναντί μας.

Κοινὸ μυστικό, γνωστὸ σ' ὅλους. Οἱ γυναῖκες δὲν προωθοῦνται ἢ τουλάχιστον δὲν προτιμοῦνται. Κι' ἂς κρατᾶνε πολλὲς φορὲς τὸ βάρος μιᾶς ὁλόκληρης ὑπηρεσίας. Γι' ἄλλους οἱ δόξες. Μὲ τὸ πρόσχημα τῆς μητρότητας κουκουλώνουν ὅλα τὰ πράγματα ποὺ θὰ μπορούσαμε νὰ κάνουμε, γιὰ νὰ μᾶς μείνει μόνο ἡ τιμὴ νὰ μεγαλώσουμε ἕνα παιδί, ποὺ στὸ τέλος βέβαια θὰ τὸ χάσουμε κι' αὐτό.

Ὑπάρχουν ,βέβαια πολλὲς φορές, τὰ καλὰ λόγια. Ἂν ἐννοεῖ αὐτὴ τὴ δικαίωση ἡ συνάδελφος, τότε συμφωνῶ κι' ἐγώ.

Αὐτὴ εἶναι ἡ οὐσιαστικὴ πλευρὰ τοῦ θέματος. Μὰ ἀναφέρω καὶ κάτι ἀπὸ τὴν τυπική.

Σταχυολογῶ ἀπὸ τὸν Ὀργανισμὸ τῆς ὑπηρεσίας. Στὰ 60 χρόνια ἀπόμαχοι οἱ ἄντρες, στὰ 50 ἐμεῖς.

Σχόλια ἄλλα νομίζω ὅτι δὲν χρειάζονται.

ΣΕΡΤΖΙΑ Π. ΓΕΡΑΡΔΗ
Ναυτιλιακὸν

Σᾶς εὐχαριστοῦμε γιὰ τὸ γράμμα σας. Φροντίζετε μόνο νὰ γράφετε πιὸ καθαρὰ καὶ... σὰν γυναῖκα, πιὸ νοικοκυρεμένα.

Στὴ μόνιμη στήλη τοῦ χρονογραφήματός μας, μὲ τὸν ἐπίτιτλο «Ἀπὸ μήνα σὲ μήνα», δὲν δίνουμε συμβουλές. Συνάδελφοι — ἄνδρες ἢ γυναῖκες — ἐναλλάσσονται στὸ γράψιμο ἑνὸς κομματιοῦ, σὲ στὺλ χρονογραφικό, γύρω ἀπὸ ἕνα ἐπίκαιρο θέμα μας.

Τὰ κείμενα δὲν ἔχουν ὑπογραφὴ γιὰ δυὸ λόγους: Πρῶτο, ἡ «Τραπεζιτικὴ» δὲν εἶναι ἔντυπο προβολῆς τῶν δημοσιογραφικῶν ἢ ἄλλων ἐπιδόσεων τῶν συναδέλφων. Καὶ δεύτερο: Μὴν ὑπογράφοντας κανένα δημοσίευμά μας — ἐξαίρεση γίνεται γιὰ τὰ ποιήματα ποὺ μᾶς στέλνουν συνάδελφοι — θέλουμε νὰ τονίσουμε τὴ συλλογικότητα τῆς ἔκδοσης τῆς συνδικαλιστικῆς μας ἐφημερίδας.

Ἂν συμφωνεῖτε σ' αὐτὴ τὴ γραμμὴ περιμένουμε συνεργασία σας, ποὺ ὅπως δείχνει τὸ γράμμα σας, θὰ εἶναι πολὺ - πολὺ ἐνδιαφέρουσα.

Ὅσο γιὰ τὶς συμβουλὲς καὶ προτροπές, ἐλπίζουμε πὼς θὰ σᾶς ἀπαντήσει ἡ συνάδελφος ποὺ ἔγραψε τὸ χρονογράφημα σ' ἕνα ἀπὸ τὰ προσεχῆ φύλλα μας.

«Τ»

Ἐπιστολὴ τοῦ συνάδελφου Νίκου Πίσκοπου

Κύριε Πρόεδρε,

Ἡ ἀπὸ 12.6.1977 ἀνακοίνωση τῶν τεσσάρων συλλόγων Προσωπικοῦ, ἂν εἶναι ὀρθὰ διατυπωμένη καὶ ἀποδίδει πράγματι τὶς θέσεις τοῦ Διοικητικοῦ Συμβουλίου ,τοποθετεῖ τὸ ἀσφαλιστικὸ θέμα ἐπὶ ἐντελῶς νέας βάσεις, ἀφοῦ μεταβάλλει τὶς μέχρι σήμερα γενικῶς παραδεδεγμένες θέσεις τοῦ Συλλόγου μας, ἀλλὰ καὶ τῆς Διοικήσεως τῆς Τραπέζης.

Γράφετε στὴν ἀνακοίνωσή σας:
«Γιὰ μιὰ ἀκόμα φορὰ ὁ κ. Διοικητὴς καθὼς καὶ ὁ Ὑποδιοικητὴς κ. Τζαννετάκης ποὺ οἱ ἐκπρόσωποι τῶν Συλλόγων ἐπεσκέφθησαν στὴν συνέχεια ἐδήλωσαν τὴν ζωηρά τους ἐπιθυμία γιὰ τὴν μέσα σὲ συντομώτατο διάστημα (ἀναφέρθηκε τὸ πέλος τοῦ τρέχοντος μηνὸς) περάτωση τοῦ ἔργου τῆς Ἐπιτροπῆς γιὰ τὴν ἑνοποίησή τῶν Ταμείων καὶ νὰ ὑποβληθοῦν ἀμέσως οἱ σχετικὲς εἰσηγήσεις στὸ Ὑπουργεῖο Κοινωνικῶν Ὑπηρεσιῶν».

Σημαίνει αὐτό, ὅτι τὸ Διοικ. Συμβούλιο τοῦ Συλλόγου μας ἀποφάσισε νὰ προχωρήσει στὴν ὁποιαδήποτε λύση τοῦ ἀσφαλιστικοῦ θέματος χωρὶς νὰ ἔχει τὴ σύμφωνη γνώμη τῶν μελῶν τοῦ Συλλόγου;

Τόσον ὅμως ἡ Διοίκηση τῆς Τραπέζης, ὅσον καὶ ὅλες οἱ πρὸ ὑμῶν Διοικήσεις τοῦ Συλλόγου μας, ἔχουν διακηρύξει, καὶ οὐδεμία ἐπ' αὐτοῦ ἀντίθετη ἄποψη ἔχει ὑποστηριχθεῖ, ὅτι καμμία λύση ἐπὶ τοῦ ἀσφαλιστικοῦ δὲν πρόκειται νὰ προωθηθεῖ ἐὰν δὲν τύχει προηγουμένως τῆς ἐγκρίσεως τῶν μελῶν τοῦ Συλλόγου.

Ἄν, ὅπως προκύπτει ἀπὸ τὴν ἀνακοίνωσή σας, ἔχετε πράγματι ἀποφασίσει νὰ μὴν ἀκολουθήσετε αὐτὴ τὴν πορεία, φρονῶ ὅτι ἔχετε ὑποχρέωση νὰ γνωρίσετε τοῦτο ἐγκαίρως καὶ πρὸ πάσης περαιτέρω ἐνεργείας ἐπὶ τοῦ Ἀσφαλιστικοῦ στὰ μέλη τοῦ Συλλόγου ,ὅπως εἶναι ἀναγκαῖο νὰ γνωστοποιηθεῖ ἡ σύνθεση τῆς ἐπιτροπῆς πού, ὅπως ἀναφέρεται στὴν ἀνακοίνωσή σας, «ἀσχολεῖται μὲ τὴ συγχώνευση καὶ ἐ ξ υ γ ί α ν σ η τῶν ἀσφαλιστικῶν φορέων» (ἡ ὑπογράμμιση δική μου).

Ἐξ ἄλλου, μετὰ τὴ γνωστὴ ἀναφορὰ στὸ Ὑπουργεῖο Κοινωνικῶν Ὑπηρεσιῶν, τοῦ Διοικ. Συμβουλίου τοῦ **Συλλόγου τ. Τραπέζης** Ἀθηνῶν, ἀπὸ τὴν ὁποία καὶ δημιουργήθηκε τὸ θέμα μὲ τὴ σημερινή του μορφή, ἡ Προσωρινὴ Διοίκηση τοῦ Συλλόγου μας, ἔσπευσε καὶ συνέστησε ἐπιτροπή, τῆς ὁποίας καὶ ἐσεῖς ἀποτελούσατε μέλος ,γιὰ νὰ μελετήσει τὸ θέμα καὶ νὰ εἰσηγηθεῖ στὸ νέο Δ.Σ.

Ἡ ἐπιτροπὴ αὐτὴ ἔχει καταργηθεῖ ἀπὸ τὸ Συμβούλιό σας; Ἐὰν ὄχι, γιατὶ δὲν καλεῖται νὰ περατώσει τὸ ἔργο της;

Δὲν σᾶς διαφεύγει ἀσφαλῶς ἡ εὐαισθησία τῶν μελῶν τοῦ Συλλόγου μας στὸ θέμα τῆς ἀσφαλιστικῆς τους προστασίας, ὅπως δὲν πρέπει νὰ σᾶς διαφεύγει καὶ ἡ ἀνησυχία τους, ποὺ τὴν ἀποκορυφώνει ἡ ἐπιδεικνυομένη σπουδὴ γιὰ τὴ λήψη ἀποφάσεων καὶ τὴ δημιουργία τετελεσμένων.

Τὸ ἀσφαλιστικό μας πρόβλημα πρέπει νὰ ἀντιμετωπισθεῖ μὲ τὴν ἔγκριση τῶν μελῶν τοῦ Συλλόγου μας, τὰ ὁποῖα πρέπει νὰ ἐνημερωθοῦν μὲ κάθε λεπτομέρεια καὶ νὰ κληθοῦν ἀκολούθως νὰ υἱοθετήσουν ἢ νὰ ἀπορρίψουν τὶς συγκεκριμένες ἐπὶ τοῦ θέματος θέσεις τῆς Διοικήσεως τοῦ Συλλόγου.

Σὲ καμμιὰ περίπτωση δὲν εἶναι νοητόν, ὑπὸ τὴν ἀπειλὴ τῆς συγχωνεύσεώς μας στὸ ΙΚΑ, ἀπειλὴ ποὺ τὰ μέλη τοῦ Συλλόγου μας ἀπεμάκρυναν μὲ τοὺς μεγαλειώδεις ἀγῶνες τους κατὰ τὴν περίοδο τῆς δικτατορίας, νὰ ὑποκύψουμε σὲ λύσεις ποὺ δὲν ἐξυπηρετοῦν τὰ συμφέροντά μας ἢ δὲν τὶς ἔχουμε ἐγκρίνει μὲ τὴν ψῆφο μας.

Φρονῶ ὅτι σὲ πρώτη φάση ἐπιβάλλεται μὲ τὸν ἀγῶνα μας, ἂν χρειαστεῖ, χωρὶς δεσμεύσεις νὰ ἀποσυρθεῖ ὁ «μπαμπούλας» τῆς συγχωνεύσεως στὸ ΙΚΑ.

Αὐτοὶ ποὺ τὸν ἐπενόησαν γιὰ νὰ ἐκβιάσουν λύσεις, πρέπει νὰ ἀντιληφθοῦν ὅτι «κτύπησαν λάθος πόρτα».

Νὰ ἀποσυρθεῖ λοιπὸν ὁ «μπαμπούλας» καὶ στὴ συνέχεια νὰ συζητηθοῦν λύσεις.

Εἰσηγήσεις ἐν σπουδῇ καὶ ὑπὸ τὴν δαμόκλεια σπάθη τῆς συγχωνεύσεως στὸ ΙΚΑ δὲν εἶναι παραδεκτές.

Κύριε Πρόεδρε,

Ἐθεώρησα ὑποχρέωσή μου νὰ σᾶς ἐκθέσω τὰ ἀνωτέρω μετὰ τὴν ἀνησυχία ποὺ προκάλεσαν οἱ ἀπὸ 26.5.1977 καὶ 12.6.1977 ἀνακοινώσεις τῶν τεσσάρων Συλλόγων.

Ὅσον ἀφορᾶ τὴν ἐπιστολὴ ποὺ μοῦ ἀπευθύνατε γιὰ τὸν Ὀργανισμὸ Ὑπηρεσίας ἔχω νὰ παρατηρήσω ὅτι εἶναι ἀπαραίτητο νὰ γνωρίσουμε πρῶτα τὶς ἀπόψεις τοῦ Διοικ. Συμβουλίου, ἐὰν ὑπάρχουν, γιὰ τὸ σχέδιο τὸ ὁποῖο ἀρχίσατε νὰ συζητᾶτε πρὶν κἂν μοῦ τὸ κοινοποιήσετε καὶ ζητήσετε τὶς δικές μου ἀπόψεις.

Ἄλλωστε, ἐπ' αὐτοῦ ἔχετε ἤδη συμφωνήσει ὡς ὑπηρεσιακὸς

(ΣΥΝΕΧΕΙΑ στὴν 8η σελ.)

ΤΑ 60 ΧΡΟΝΙΑ ΤΟΥ ΣΥΛΛΟΓΟΥ ΜΑΣ

Ἡ γιορταστικὴ ἐκδήλωση γιὰ τὰ 60 χρόνια ἀπὸ τὴν ἵδρυση τοῦ Συλλόγου, ποὺ μὲ τὸ προηγούμενο φύλλο μας εἴχαμε προαναγγείλει γιὰ τὸν Ἰούνιο, ἀναβάλλεται καὶ θὰ πραγματοποιηθεῖ μετὰ τὴ λήξη τῆς θερινῆς περιόδου.

Ἡ ἀναβολὴ κρίθηκε ἀναγκαία, ἐπειδὴ ἀρκετοὶ συνάδελφοι ἄρχισαν ἤδη νὰ κάνουν χρήση τῶν ἀδειῶν τους, ἄλλοι νεώτεροι συνάδελφοι - σπουδαστὲς εἶναι ἀπασχολημένοι ἐκτὸς τῆς ὑπηρεσίας, μὲ τὶς ἐξετάσεις, ἐνῶ πολλοὶ συνταξιοῦχοι συνδικαλιστές, ποὺ τὴν παρουσία τους στὴ γιορτὴ τοῦ Συλλόγου μας θεωροῦμε ἀπαραίτητη καὶ τιμητική, ἀπουσιάζουν αὐτὴ τὴν ἐποχὴ ἀπὸ τὴν Ἀθήνα.

Ὁ χρόνος ποὺ μεσολαβεῖ θὰ μᾶς δώσει, ἐξάλλου, τὴν ἄνεση γιὰ τὴν ἀρτιότερη προετοιμασία ἑνὸς ἐπιβλητικοῦ καὶ μὲ πλατύτερη συμμετοχή, γιορτασμοῦ τῆς ἱστορικῆς, γιὰ τὸ Σύλλογο, ἐπετείου.

Παρακαλοῦμε, μὲ τὴν εὐκαιρία αὐτή, τοὺς συναδέλφους ποὺ κατέχουν ἄγνωστα στοιχεῖα γιὰ τὴ δράση τοῦ Συλλόγου μας — ντοκουμέντα, φωτογραφίες, προσωπικὲς μαρτυρίες — νὰ ἐπικοινωνήσουν μὲ τὰ γραφεῖα τοῦ Συλλόγου (συν. Ε. Σετάκη), γιὰ συνεννόηση, σχετικὰ μὲ τὴν ἀξιοποίηση τῶν στοιχείων αὐτῶν.

Τὸ Ὑποκ)μα Καρδίτσας τῆς Ἐθνικῆς Τραπέζης

Παραθέτουμε, χωρὶς σχόλια, πρωτοσέλιδο δημοσίευμα τῆς ἡμερήσιας ἐφημερίδας τῆς Καρδίτσας «Νέοι Καιροί» μὲ τὴν ἐλπίδα ὅτι θὰ ἐπισύρει τὴν προσοχὴ τῶν ἁρμοδίων.

«Ἡ Ἐθνικὴ Τράπεζα εἶναι τὸ μεγαλύτερο πιστωτικὸ ἵδρυμα τῆς χώρας μας καὶ ἔχει ἀποκτήσει τὴν ἐμπιστοσύνη τοῦ ἑλληνικοῦ λαοῦ, ὁ ὁποῖος καθημερινὰ συναλλάσσεται μὲ τὰ κατὰ τόπους ὑποκαταστήματά της. Πέραν τούτου ἡ Ἐθνικὴ Τράπεζα ἔχει ἀναλάβει τὴν ἀντιπροσώπευση ἄλλων Τραπεζῶν καὶ Ὀργανισμῶν καὶ αὐτὸ ἔχει σὰν συνέπεια νὰ ἔχει μία ἐντελῶς ξεχωριστὴ κίνηση.

Τὸ ὑποκατάστημα τῆς Ἐθνικῆς Τραπέζης Καρδίτσης στεγάζεται σήμερα σὲ ἰδιόκτητο κτίριο, τὸ ὁποῖο ὅμως δὲν εἶναι δυνατὸν νὰ ἐξυπηρετήσει τὴ μεγάλη κίνηση ποὺ παρουσιάζει, μὲ ἀποτέλεσμα νὰ ταλαιπωροῦνται σὲ ἀφάνταστο βαθμὸ οἱ συναλλασσόμενοι. Παράλληλα ἡ θέση τῶν ὑπαλλήλων τοῦ ὑποκαταστήματος ἔχει γίνει τραγικὴ λόγω τῆς στενότητος τοῦ χώρου. Κυριολεκτικὰ τὸ ἕνα γραφεῖο εἶναι πάνω στὸ ἄλλο, σὲ πολλὲς δὲ περιπτώσεις ἔχει ξεπερασθῆ τὸ ἀδιαχώρητο.

Ἡ κατάσταση αὐτὴ εἶναι ἀδύνατο νὰ συνεχισθεῖ καὶ ἐπιβάλλεται νὰ ληφθοῦν ἀμέσως μέτρα. Ἡ διοίκηση τῆς Τραπ.ης τῆς ὁποίας προΐσταται ὁ καθηγητὴς κ. Ἀγγελόπουλος, ὁ ὁποῖος εἶναι γνωστὸς γιὰ τὶς προοδευτικές του ἰδέες, πρέπει νὰ ἐπιληφθῆ τοῦ σοβαρωτάτου προβλήματος ποὺ ταλαιπωρεῖ χιλιάδες συναλλασσομένους ἀλλὰ καὶ τοὺς ὑπαλλήλους τῆς Τραπέζης. Κάθε παράταση στὴν ὑπάρχουσα κατάσταση εἶναι ἀπαράδεκτη.

Πρόσκληση γυναικῶν συναδέλφων

Μέσα στὰ πλαίσια τῆς συζήτησης καὶ τοῦ προβληματισμοῦ πάνω στὰ θέματα ποὺ ἀπασχολοῦν τὶς γυναῖκες συναδέλφους, βλέπουμε ἀπαραίτητα τὸ ἄνοιγμα ἑνὸς διαλόγου μεταξύ τους.

Ὁ διάλογος αὐτὸς θὰ δώσει τὴ δυναιότητα σ' ὅλες τὶς συναδέλφους νὰ ἐκφράσουν τὶς ἀπόψεις τους γιὰ τὴν ἀντιμετώπιση καὶ τὴ σωστὴ προώθηση τῶν προβλημάτων τους. Γιὰ τὸ λόγο αὐτὸ τὸ Γραφεῖο τοῦ Συλλόγου ἀποφάσισε νὰ πραγματοποιεῖται μία συνάντηση γυναικῶν ἀποκλειστικὰ συν)φων τὴν πρώτη Τετάρτη κάθε μήνα στὴ Λέσχη τοῦ Συλλόγου μας, στὶς 7 μ.μ. Ἡ πρώτη συγκέντρωση θὰ γίνει τὴν Τετάρτη 6 Ἰουλίου.

Πιστεύουμε ὅτι ὅλες οἱ γυναῖκες συνάδελφοι θὰ ἀνταποκριθοῦν στὴν πρόσκληση καὶ θὰ συμμετέχουν ἐνεργητικὰ στὶς συγκεντρώσεις.

Τὰ Δελτία Προσωρινότητας

Μέχρι 22 Ἰουνίου 1977, εἶχαν ἀποσταλεῖ στὰ γραφεῖα τοῦ Συλλόγου συνολικὰ 1.424 Δελτία Προσωρινότητας συναδέλφων ποὺ κατανέμονται κατὰ κατηγορίες Προσωπικοῦ, ὡς ἑξῆς:

—Λογιστικὸς - Ταμειακὸς κλάδος	915
Ἐλλειπῆ δελτία	165
	1.080
—Εἰσπράκτορες-Κλητῆρες	298
—Τεχνικὸς κλάδος	15
Δελτία μὴ προσδιοριζόμενα γιὰ τὰ ὁποῖα θὰ ζητηθοῦν συμπληρωματικὰ στοιχεῖα	31
Γενικὸ σύνολο	1.424

Ἄρχισε ἤδη ἡ μηχανογραφικὴ ἐπεξεργασία τῶν δελτίων ποὺ λάβαμε, γιὰ τὴν πλήρη τεκμηρίωση τοῦ αἰτήματός μας.

ΣΥΣΤΗΜΑΤΑ ΑΣΦΑΛΕΙΑΣ ΣΕ ΚΑΤΑΣΤΗΜΑΤΑ ΤΗΣ ΤΡΑΠΕΖΗΣ

Συνεχίζεται ἡ ἐγκατάσταση σὲ πολλὰ Ὑποκαταστήματα τῶν αὐτομάτων συστημάτων ἀσφαλείας κατὰ τῶν διαρρήξεων καὶ ληστειῶν.

Μὲ τὸν τρόπο αὐτὸ ἐξουδετερώνονται οἱ κίνδυνοι κατὰ τῆς ἀσφαλείας πολλῶν Κατ)των μας, ποὺ εἶναι πάντοτε μεγαλύτεροι κατὰ τὴ διάρκεια τῆς τουριστικῆς περιόδου.

Παράλληλα, αὐστηρὰ μέτρα γιὰ νὰ ἀποτραποῦν ἐνδεχόμενες ἐπιθέσεις, ἀπὸ ἀλλοδαποὺς κακοποιούς, πῆρε ἡ Ἀστυνομία Ἀθηνῶν.

ΕΛΕΥΘΕΡΟ ΒΗΜΑ

(ΣΥΝΕΧΕΙΑ ἀπὸ τὴν 7η σελ.)

παράγων, ποὺ μετεῖχε τῆς ἐπιτροπῆς (συνεστήθη μὲ τὴν πράξη Διοικήσεως 605)29.11.1975, παραμονὲς ἐκλογῶν) ποὺ τὸ συνέταξε γιὰ λογαριασμὸ τῆς Διοικήσεως.

Περιορίζομαι ἑπομένως καὶ πάλι στὴν πρότασή μου νὰ δημοσευθεῖ ὁλόκληρο τὸ κείμενο τοῦ σχεδίου ποὺ συζητᾶτε, στὴν «ΤΡΑΠΕΖΙΤΙΚΗ» καὶ νὰ κληθοῦν ὅλα τὰ μέλη τοῦ Συλλόγου νὰ διατυπώσουν τὶς παρατηρήσεις τους, ἀφοῦ φυσικὰ δημοσιευθοῦν παράλληλα οἱ ἀπόψεις τοῦ Διοικ. Συμβουλίου, ποὺ πρέπει νὰ εἶναι διαμορφωμένες, ἐφ' ὅσον, ἡ συζήτηση ἐπὶ τοῦ σχεδίου ἔχει προχωρήσει, ὅπως μᾶς διαβεβαιώνετε, κανονικά.

Σημειώνω, ἐπίσης, ὅτι ἂν πράγματι σᾶς ἐνδιαφέρουν «ἀπόψεις τῶν συναδέλφων ποὺ ἔχουν διαδραματίσει ἐνεργὸ συνδικαλιστικὸ ρόλο», θὰ πρέπει νὰ τὴ ζητᾶτε ἀὲ ὅλα τὰ βασικὰ θέματα (ἀσφαλιστικό, μὴ πτυχιοῦχοι κλπ.) καὶ νὰ μὴν τὴν περιορίζετε μόνον σὲ ἕνα θέμα, ὅπως ὁ Ὀργανισμὸς καὶ μάλιστα μετὰ τὴν ἔναρξη τῶν συζητήσεων ἐπ' αὐτοῦ.

Παρακαλῶ γιὰ τὴ δημοσίευση τῆς ἐπιστολῆς μου αὐτῆς στὸ προσεχὲς φύλλο τῆς ΤΡΑΠΕΖΙΤΙΚΗΣ.

Ἀθήνα, 18.6.1977

Μὲ συναδελφικοὺς χαιρετισμοὺς
ΝΙΚΟΣ ΠΙΣΚΟΠΟΣ

ΣΗΜΕΙΩΣΗ

Ι. Τὸ ἀσφαλιστικὸ θέμα χειρίζεται ὑπεύθυνα ἡ παροῦσα διοίκηση τοῦ Συλλόγου ἐπάνω στὶς γνωστὲς σὲ ὅλους ἀρχὲς τῆς Ἐνοποιήσεως τῶν χωριστῶν Ταμείων τοῦ Προσωπικοῦ τῆς Τραπέζης καὶ τῆς διασφάλισης τῶν πόρων τοῦ νέου, ἑνιαίου καὶ αὐτοτελοῦς ταμείου, ἀρχὲς ποὺ ἔχουν ἀναπτυχθεῖ κατὰ τὴν πρὸ τῶν ἀρχαιρεσιῶν περίοδο καὶ ἐγκρίθηκαν μὲ τὴν ψῆφο τοῦ Προσωπικοῦ.

Οἱ ἀρχὲς αὐτὲς δὲν ἀπέχουν ἀπὸ τὴν θέση ποὺ πῆρε καὶ ἡ Ἐπιτροπὴ ἐπὶ τοῦ Ἀσφαλιστικοῦ ποὺ ἡ Προσωρινὴ καὶ μὲ περιορισμένα καθήκοντα διοίκηση τοῦ Συλλόγου (ὑπὸ τὸν συν. Κ. Ἰαιρίδη) συνέστησε γιὰ νὰ τὴν ἐνισχύσει στὸν χειρισμὸ τοῦ θέματος καὶ ποὺ αὐτοδικαίως ἔπαυσε νὰ ὑπάρχει μόλις ἀναδείχθηκε ἡ αἱρετὴ διοίκηση τοῦ Συλλόγου.

Ἀλλὰ καὶ ὁ ἴδιος ὁ ἐπιστολογράφος, ὅταν κλήθηκε σὰν Πρόεδρος τοῦ Συλλόγου τὴν 22.1.75 ἐνώπιον τῆς Ἐπιτροπῆς ποὺ τότε ἡ παροῦσα Διοίκηση τῆς Τραπέζης συνεκάλεσε γιὰ τὴν ρύθμιση τοῦ θέματος, εἶχε συμφωνήσει «μὲ τὴν γνώμην τῆς ἐπιτροπῆς περὶ ἐξυγιάνσεως, ἀλλ' ἐπεσήμανε ὅτι ἡ ἐξυγίανσις δύναται νὰ ἐπέλθῃ μόνον διὰ τῆς ἀναλήψεως ὑπὸ τῆς Τραπέζης τῶν ὑποχρεώσεων τῶν Ταμείων...» (ἡ σειρὰ μας γιὰ ὑπογραμμίσεις).

Κατὰ συνέπεια, ἡ διοίκηση τοῦ Συλλόγου δὲν ἐνεργεῖ μὲ ἄγνοια τοῦ Προσωπικοῦ. Ἀλλὰ ἐργάζεται μεθοδικὰ ἐπάνω στὶς προσδοκίες καὶ τὴν θέληση τῶν ἀσφαλισμένων καὶ τῶν συνταξιούχων. Ἡ δημιουργία «τετελεσμένων γεγονότων» εἶναι ξένη πρὸς αὐτή. Ὅσοι δὲν γνωρίζουν τὴν ἱστορία της ἂς τὴν μάθουν ἀπὸ παλαιότερους.

Τὸ προσωπικὸ θὰ ἐνημερωθεῖ κατὰ τὸν πιὸ συμφέροντα γιὰ τὴν κοινὴ ὑπόθεση τρόπο, ἐπὶ τῶν διαδικασιῶν καὶ πιστεύουμε πολὺ γρήγορα γιατὶ ἴσως ζητηθεῖ καὶ ἡ δύναμή του γιὰ στήριξη τῶν Συλλογικῶν θέσεων.

ΙΙ. Τὸ ὑπὸ ἐπεξεργασία κείμενο τοῦ Ὀργανισμοῦ δόθηκε στοὺς συνδικαλιζόμενους συναδέλφους σὲ ἀπόλυτη ἰσότητα πρὸς τοὺς συμβούλους τοῦ Συλλόγου.

Κατὰ συνέπεια, σὲ ἀντίστοιχο ἐπίπεδο ἀνταπόκριση θὰ εἶναι ἡ προσφορὰ τῆς γνώμης τους τουλάχιστον, ἂν ὄχι τῆς πρέπουσας ἐργασίας τους. Ὁ ὅρος τῆς δημοσίευσης τοῦ τωρινοῦ κειμένου ὡς ἔχει δὲν προσδίδει οὔτε γενικότερη ὠφέλεια οὔτε ἀποτελεῖ γι' αὐτοὺς ἐμπόδιο νὰ ἐκφέρουν τὴ γνώμη τους ἔστω, παρὰ μόνο πρόσχημα γιὰ ἀναβολὴ ἢ μὴ ἀνάληψη ἴσως τῶν εὐθυνῶν τους.

Ἀλλὰ στὴν περίπτωση αὐτὴ δὲν ἔχουν εὐθύνες. Τὸ Διοικ. Συμβούλιο χειρίζεται ὑπεύθυνα τὰ θέματα καὶ μὲ τὸ θάρρος τοῦ εὐσυνείδητου καὶ ὑπεύθυνου χειριστῆ θὰ ἐμφανισθεῖ, στὸ πλήρωμα τοῦ χρόνου, ἐνώπιον τοῦ προσωπικοῦ νὰ λογοδοτήσει.

Γιὰ στενότερη ἐπαφὴ μὲ τὴν ἐπαρχία

ΣΥΝΤΟΝΙΣΤΙΚΑ ΟΡΓΑΝΑ ΤΗΣ ΟΤΟΕ ΣΕ ΟΛΗ ΤΗ ΧΩΡΑ

Ἡ ΟΤΟΕ, στὰ πλαίσια τῆς προσπάθειάς της γιὰ ἑνότητα καὶ ὀργάνωση, ἀποφάσισε τὴ σύσταση κατὰ πόλη Συντονιστικῶν Ὀργάνων.

Παραθέτουμε αὐτούσιο τὸ κείμενο τῆς σχετικῆς ἀνακοίνωσης τῆς Ὁμοσπονδίας πρὸς τοὺς συναδέλφους ὅλης τῆς χώρας, λόγῳ τοῦ ἐνδιαφέροντος ποὺ κατὰ τὴ γνώμη μας παρουσιάζει.

Ἀγαπητοὶ Συνάδελφοι,

Ἡ Ὁμοσπονδία στὴν προσπάθειά της νὰ ἐξασφαλίσει στενότερη ἐπαφή, ἰδιαίτερα μὲ τὴν ἐπαρχία, μελέτησε τὸ θέμα συγκροτήσεως Συντονιστικῶν Ὀργάνων. Ἔτσι τὸ Ἐκτελεστικὸ Συμβούλιο κατὰ τὴν 44η)17.6.77, Συνεδρίασή του, ἀπεφάσισε τὴ σύσταση Τοπικῶν Παραρτημάτων, στὴν ἕδρα κάθε Νομοῦ (ἐκτὸς ἂν ὑπάρχουν, σὲ ἄλλη πόλη τοῦ Νομοῦ περισσότερες Τράπεζες καὶ Τραπεζοϋπάλληλοι).

Στὰ ὄργανα αὐτά, προβλέπεται νὰ μετέχουν οἱ τοπικοὶ ἐκπρόσωποι τῶν Συλλόγων τῶν Τραπεζῶν ποὺ ἔχουν καταστήματα στὸ Νομό. Ἔτσι ἐξασφαλίζονται δυὸ σημαντικὰ πράγματα:

1.— Ἡ ἄμεση ἐπαφὴ τῆς Ὁμοσπονδίας μὲ τοπικὰ τμήματα τῶν Συλλόγων καὶ

2.— Ὁ συντονισμὸς τῶν τοπικῶν τμημάτων τῶν Συλλόγων σὲ ὅλο τὸ φάσμα τῆς δραστηριότητος.

Ἡ ἀνάγκη αὐτὴ ἔγινε φανερὴ ἀπὸ καιρὸ μὲ τὴν αὔξηση τοῦ ἀριθμοῦ τῶν καταστημάτων τῶν Τραπεζῶν σὲ ὁλόκληρη τὴ χώρα καὶ ὁ χρόνος ποὺ χάθηκε ὡς σήμερα, ἐπιβάλλει τὴν δραστηριποίηση ὅλων μας, ὥστε στὸ συντομώτερο δυνατὸ χρονικὸ διάστημα νὰ ἐπιτευχθεῖ ὁ σκοπὸς τῆς Ὀργανώσεως τῶν Τοπικῶν Παραρτημάτων.

ΟΡΓΑΝΩΣΗ: α) σὲ κάθε Νομὸ θὰ ὑποδειχθεῖ ἀπὸ τοὺς Συλλόγους ἕνας τοπικὸς ἐκπρόσωπος.

β) Οἱ τοπικοὶ ἐκπρόσωποι θὰ γίνουν γνωστοὶ ἀπὸ τοὺς Συλλόγους στὴν Ο.Τ.Ο.Ε. γιὰ νὰ καταρτισθεῖ σχετικὸ μητρῶο.

γ) Οἱ ἐκπρόσωποι τῶν Συλλόγων, θὰ συνέλθουν καὶ θὰ ἐκλέξουν ἕνα Γραμματέα (καὶ τὸν ἀναπληρωτή του) ὁ ὁποῖος θὰ προεδρεύει στὸ Ὄργανο καὶ θὰ ἔχει τὴν εὐθύνη τῆς ἐπαφῆς μὲ τὴν Ο.Τ.Ο.Ε.

δ) Στὶς Συνεδριάσεις θὰ τηροῦνται πρακτικὰ γύρω ἀπὸ τὰ βασικὰ σημεῖα τῶν συζητήσεων.

ε) Οἱ ἐκπρόσωποι τῶν Συλλόγων θὰ ἐνημερώνουν τοὺς οἰκείους Συλλόγους κατὰ διαστήματα.

Τὸ κύτταρο αὐτό, ποὺ δὲν ἀποτελεῖ παρὰ συντονιστικὸ ὄργανο, ἐκτὸς τῶν ἄλλων θὰ δώσει τὴν εὐκαιρία σὲ ἀρκετοὺς συναδέλφους νὰ ἐνημερωθοῦν καὶ νὰ «ἐκπαιδευτοῦν» στὶς συνδικαλιστικὲς καὶ λοιπὲς δραστηριότητες καὶ νὰ ἀποτελέσουν ἔτσι τὸ φυτώριο γιὰ τοὺς Συλλόγους καὶ τὴν Ὁμοσπονδία ποὺ ἔχουν πάντοτε ἀνάγκη ἱκανῶν καὶ δραστήριων στελεχῶν.

ΣΚΟΠΟΙ: α) ἡ ἐπὶ τόπου μελέτη τῶν κοινῶν προβλημάτων τῶν Συλλόγων,

β) ἡ διοχέτευση τῶν ἀποφάσεων τῆς Ὁμοσπονδίας καὶ ἡ ὑλοποίηση αὐτῶν.

γ) ἡ ἐπὶ νομαρχιακοῦ ἐπιπέδου ἐπαφὴ μὲ τοπικὲς ἀρχὲς καὶ ἐνημέρωση τῆς Ο.Τ.Ο.Ε.

δ) ἡ ἀντιμετώπιση τυχὸν αὐθαιρεσιῶν ἀπὸ μέρους Διευθυντῶν Καταστημάτων,

ε) ἡ δημιουργία Λέσχης γιὰ ὅλους τοὺς συναδέλφους καὶ ἡ Ὀργάνωση, στὰ πλαίσια τῶν σκοπῶν τῆς Λέσχης, ψυχαγωγικῶν, πολιτιστικῶν, κοινωνικῶν, μορφωτικῶν καὶ λοιπῶν ἐκδηλώσεων.

Εἶναι φανερό, ὅτι ἡ ἐπιτυχία τῆς προσπάθειας ἱδρύσεως τῶν Τοπικῶν Παραρτημάτων θὰ ὁδηγήσει:

Πρῶτον: στὴν σφυρηλάτηση ἀκόμη πιὸ πολὺ τῆς ἑνότητος τοῦ κλάδου καὶ δεύτερον: στὴν ἔμμεση ἐξυπηρέτηση τῶν συναδέλφων τῶν ἐπαρχιῶν οἱ ὁποῖοι ἔτσι θὰ αἰσθάνονται πιὸ ἰσχυρὸ τὸν ἑαυτούς τους καὶ πιὸ κοντὰ στοὺς Συλλόγους τους καὶ τὴν Ὁμοσπονδία.

Γιὰ τοῦτο παρακαλοῦμε θερμά, ὅπως μέχρι 10 Ἰουλίου 1977, ἔχουν δημιουργηθεῖ τὰ ὡς ἄνω Τοπικὰ Παραρτήματα, μὲ ταυτόχρονη ἐνημέρωση (Διεύθυνση, Ὀνοματεπώνυμα ὑπευθύνων, τηλέφωνα κλπ. τῆς Ο.Τ.Ο.Ε. καὶ τοῦ οἰκείου Συλλόγου.

Μὲ Συναδελφικοὺς Χαιρετισμοὺς
Τὸ Ἐκτελεστικὸ Συμβούλιο

Ὁλομέλεια τοῦ Δ.Σ. τοῦ συλλόγου

Μὲ συμμετοχὴ ὅλων τῶν τακτικῶν καὶ ἀναπληρωματικῶν μελῶν τοῦ Δ.Σ. (Κέντρου καὶ Ἐπαρχίας) συνέρχεται τὴν 1 καὶ 2 Ἰουλίου ἡ Ὁλομέλεια τοῦ Δ.Σ. τοῦ Συλλόγου.

Κατὰ τὴν διάρκειά της θὰ γίνει διεξοδικὴ ἐξέταση τῆς πορείας τῶν ζητημάτων μας καὶ μεθόδευση τῆς παραπέρα τακτικῆς τῶν διεκδικήσεών μας.

Ἡ Ὁμοσπονδία μας γιὰ τὴν πενθήμερη βδομάδα

Σὲ ἀνακοίνωσή της, ποὺ κυκλοφόρησε μὲ τὴν εὐκαιρία τῆς ἐφαρμογῆς τοῦ θεσμοῦ τῆς πενθήμερης βδομάδας, ἡ Ὁμοσπονδία μας, τονίζει:

Ὁ θεσμὸς κερδίθηκε χάρις στὴν ἑνότητά μας καὶ τὴν ἀποφασιστικότητα ὅλων μας.

Δὲν μᾶς χαρίστηκε. Κατακτήθηκε μὲ σκληρὲς διαπραγματεύσεις καὶ πίεση διότι εἶχε νὰ ξεπεράσει τρεῖς μεγάλες δυσκολίες:

1. Τὶς δυσχέρειες ποὺ παρουσιάζει τὸ ἄνοιγμα κάθε καινούργιου δρόμου, ὅταν μάλιστα πρόκειται νὰ περάσουν ἀπ' αὐτὸν ὄχι μόνον Τραπεζικοὶ ἀλλὰ σιγὰ - σιγὰ ὅλοι οἱ Ἕλληνες ἐργαζόμενοι.

2. Τὴν ἀντίθεση ὡρισμένων Διοικήσεων μεγάλων Τραπεζῶν.

3. Τὸν σκεπτικισμὸ καὶ τὶς ἀλαντεύσεις τῆς Πολιτείας.

Τελικὰ ὁ θεσμὸς κερδίθηκε καὶ μάλιστα σὲ πλαίσια εὐρύτερα ἀπ' τὰ ἀρχικά.

Βεβαίως ὑπάρχουν δυὸ ἐξαιρέσεις:

α. Οἱ συνάδελφοί μας τῆς Τραπέζης τῆς Ἑλλάδος, ποὺ ἐργάζονται σὰν πράκτορες καὶ δημόσιοι διαχειριστὲς στὰ Δημόσια Ταμεῖα καὶ τὰ Τελωνεῖα καὶ

β. Οἱ συνάδελφοί μας τῆς Α.Τ.Ε. ποὺ ὑπηρετοῦν σὲ ὑποκαταστήματα μέχρι 18.000 κατοίκους.

Δεχθήκαμε αὐτὲς τὶς δύο ἐξαιρέσεις, ὄχι χωρὶς δυσκολία, συναισθηματικὴ καὶ πραγματική.

Τὸ πράξαμε ὅμως γιὰ τρεῖς λόγους:

Πρῶτον: γιατὶ ὑπάρχει στὶς δύο αὐτὲς περιπτώσεις πραγματικὴ ἀνάγκη.

Δεύτερον: γιατὶ ἐπιδιώκουμε νὰ γίνει ὁ θηματισμὸς πρὸς τὴν μεγάλη θεσμικὴ κατάκτηση τῆς πενθήμερης βδομάδας ὁμαλά, καὶ χωρὶς νὰ δημιουργηθοῦν δυσχέρειες στὴν οἰκονομία, στὴν ἀγορά, στὸν ἀγροτικὸ πληθυσμὸ καὶ σὲ ὅλο τὸ κοινὸ ποὺ συναλλάσσεται μὲ τὶς Τράπεζες καὶ ποὺ σήμερα εἶναι σχεδὸν ὁλόκληρη ἡ κοινωνία.

Τρίτον: γιατὶ οἱ ἐξαιρέσεις αὐτὲς ἔχουν προσωρινὸ χαρακτῆρα καὶ σύντομα θὰ προκύψουν ἀπ' τὴν πεῖρα οἱ ἐπιβαλλόμενες λύσεις.

Νομίζουμε συνάδελφοι, ὅτι γίνεται κατανοητὴ ἀπὸ ὅλους ἡ ἀνάγκη τῶν δυὸ ἐξαιρέσεων καὶ ἰδιαίτερα ἀπ' τοὺς συναδέλφους μας ποὺ τοὺς ἀφοροῦν ἄμεσα. Ἂς εἶναι βέβαιοι ὅτι ἡ πενθήμερη βδομάδα θὰ λειτουργήσει σύντομα γιὰ ὅλους ἀνεξαίρετα καὶ ὅτι θὰ ἐξασφαλίσει τὴν καθολικὴ ἀναγνώριση ἀπὸ ὁλόκληρη τὴν ἑλληνικὴ κοινωνία. Αὐτὸ τὸ δεύτερο ἄλλωστε θὰ δικαιώσει καὶ τὴν κατάκτησή μας.

Οἱ Τραπεζικοὶ ἀποδεικνύουν ἔτσι ὅτι καὶ στὶς πιὸ πρωτοποριακὲς κατακτήσεις τους, ἔχουν γνώμονα, ὄχι μόνον τὸν ἑαυτό τους ἀλλὰ ὁλόκληρο τὸν τόπο καὶ ὁλόκληρη τὴν κοινωνία.

ΕΠΙΤΥΧΙΑ ΤΟΥ ΣΥΛΛΟΓΟΥ ΥΠΑΛΛΗΛΩΝ ΤΗΣ ΕΜΠΟΡΙΚΗΣ ΤΡΑΠΕΖΗΣ

Οἱ Συνάδελφοι τῆς Ἐμπορικῆς γιὰ τὸ θέμα τοῦ Ὀργανισμοῦ Ὑπηρεσίας, ποὺ τοὺς ἀπασχολεῖ, συζητοῦν ἀποκλειστικὰ μὲ μέλη τοῦ Δ.Σ. τῆς Τραπέζης.

Συγκεκριμένα, ὁ κ. Ἠλιάδης, μετὰ τὴ διαπίστωση πὼς οἱ «Ὑπηρεσιακοὶ παράγοντες» εἶχαν δώσει παραπλανητικὰ στοιχεῖα γιὰ τὶς θέσεις τοῦ Προσωπικοῦ στὸ θέμα τοῦ Ὀργανισμοῦ, ἀκόμη καὶ στὸν ἴδιο, ἀπεδέχθη πρόταση τοῦ Συλλόγου γιὰ ν' ἀναλάβει ὁ ἴδιος τὸ χειρισμὸ τοῦ θέματος παραμερίζοντας βέβαια τοὺς «ἀναντικατάστατους» κατὰ τὸ ἀνδρεαδικὸ κατεστημένο παράγοντες.

Ὀφείλουμε νὰ συγχαροῦμε ἀπὸ τὴ μιὰ μεριὰ τὸν ἀδελφὸ σύλλογο γιὰ τὴν ἐπιτυχία του καὶ ἀπὸ τὴν ἄλλη τὸ Διοικητή τους κ. Ἠλιάδη, ποὺ μὲ τὴν ἐνέργειά του αὐτὴ ἀπέδειξε γιὰ τὸν ἑαυτό του ὑψηλότατο αἴσθημα εὐθύνης καὶ ἐντελῶς σύγχρονη νοοτροπία Διοικήσεως Προσωπικοῦ.