ΤΡΑΠΕΖΙΤΙΚΗ

ΜΗΝΙΑΙΟΝ ΟΡΓΑΝΟΝ ΤΟΥ ΣΥΛΛΟΓΟΥ ΤΩΝ ΥΠΑΛΛΗΛΩΝ ΤΗΣ ΕΘΝΙΚΗΣ ΤΡΑΠΕΖΗΣ ΤΗΣ ΕΛΛΑΔΟΣ

ΤΥΠΕΤΘΥΝΟΣ ΠΑΝ. ΘΕΟΦΑΝΟΠΟΥΛΟΣ • ΓΡΑΦΕΙΑ ΑΚΑΔΗΜΙΑΣ 60 • ΤΗΛΕΦΩΝΟΝ 32.18.963 • ΤΙΜΗ ΦΥΛΛΟΥ ΔΡΧ. 1 • ΑΡΙΘΜΟΣ ΦΥΛΛΟΥ 372 ΟΚΤΩΒΡΙΟΣ 1976

Ἐνῶ ἀναμένεται ἡ ἀπόφαση τοῦ Δικαστηρίου

ΠΟΙΟΙ ΕΠΡΟΤΕΙΝΑΝ ΠΟΙΟΥΣ ΣΤΟ ΠΡΩΤΟΔΙΚΕΙΟ ΑΘΗΝΩΝ ΓΙΑ ΜΕΛΗ ΤΗΣ ΠΡΟΣΩΡΙΝΗΣ ΔΙΟΙΚΗΣΕΩΣ ΤΟΥ ΣΥΛΛΟΓΟΥ

• 27 τακτικὲς παρεμβάσεις ἀπὸ ὅλες τὶς συνδικαλιστικὲς παρατάξεις • Μαραθώνιος ὑποβολῆς ὑποψηφίων γιὰ νὰ προλάβουν τὴ συνεκδίκαση στὶς 6 Ὀκτωβρίου • Ἡ πρώτη προσφυγὴ συζητήθηκε στὶς 29 Σεπτεμβρίου καὶ ἀναβλήθηκε μετὰ τὶς παρεμβάσεις ποὺ ἔγιναν ἀπὸ τὶς διάφορες συνδικαλιστικὲς ὁμάδες

Εἴκοσι ἑπτὰ (27) τακτικὲς παρεμβάσεις κατατέθηκαν στὸ Πρωτοδικεῖο Αθηνῶν γιὰ διορισμὸ Προσωρινῆς Διοικήσεως Οἱ παρεμβάσεις αὐτὲς κοινοποιήθηκαν μὲ δικαστικοὺς κλητῆρες, ἀπ' εὐθείας στὸν Πρόεδρο τοῦ Διοικητικοῦ Συμβουλίου τοῦ Συλλόγου μας.

Ἡ πρώτη παρέμβαση ποὺ κατατέθηκε ἦταν τοῦ συν. Νικ. Πίσκοπου στὶς 27.9.76 καὶ κοινοποιήθηκε τὸ ἀπόγευμα τῆς ἴδιας ἡμέρας μὲ δικαστικὸ κλητῆρα στὸ σπίτι τοῦ Προέδρου τοῦ Συλλόγου μας. Ἡ συζήτησή της εἶχε ὁρισθῆ ἀπὸ τὴ Γραμματεία τοῦ Πρωτοδικείου γιὰ τὶς 29.9.76, μετὰ δύο ἡμέρες δηλ. ἀπὸ τὴν κατάθεσή της.

Ὁ Πρόεδρος τοῦ Συλλόγου εἰδοποίησε ἀμέσως ὅλες τὶς συνδικαλιστικὲς παρατάξεις ποὺ δροῦν στὸ χῶρο μας καὶ ἔτσι προχώρησε ἡ διαδικασία γιὰ τὸ διορισμὸ τῆς Προσωρινῆς Διοικήσεως.

Κατὰ τὴ συζήτηση στὸ Πρωτοδικεῖο, (29.9.76) τῆς παρεμβάσεως Πίσκοπου, ὅλες σχεδὸν οἱ συνδικαλιστικὲς παρατάξεις ποὺ εἶχαν πάρει μέρος στὶς τελευταῖες ἀρχαιρεσίες γιὰ τὴν ἀνάδειξη Διοικητικοῦ Συμβουλίου ἀλλὰ καὶ ὅσες ἔχουν σχηματισθῆ ἀπὸ τὶς ἀρχαιρεσίες μέχρι καὶ σήμερα ἔσπευσαν καὶ παρενέβησαν στὴ συζήτηση, μὲ ἀποτέλεσμα νὰ ἀναβληθῆ ἡ δικάσιμος τῆς πρώτης παρεμβάσεως γιὰ τὶς 6.10.76 γιὰ νὰ συνεκδικαστοῦν ὅλες μαζὶ οἱ προσφυγές.

Στὶς 6.10.76 ὁ ἀριθμὸς τῶν προσφυγῶν εἶχε φθάσει στὶς 27.

Τὴν ἴδια μέρα (6.10.76) στὴν αἴθουσα καὶ τοὺς διαδρόμους τοῦ Πρωτοδικείου συνωστίζοντο ἕνα πλῆθος συνδικαλιζομένων καὶ μὴ μελῶν τοῦ Συλλόγου μας, δικηγόροι καὶ καθοδηγηταὶ τῶν διαφόρων πολιτικῶν συνδικαλιστικῶν παρατάξεων ποὺ διοχέτευαν τὶς ἐντολές τους καὶ κατηύθυναν τοὺς ἐκπροσώπους τους στὴν Τράπεζα προκειμένου νὰ γίνουν, οἱ κατὰ τὴν ἀντίληψί τους, σωστοὶ χειρισμοί, γιὰ νὰ ἐπιτύχῃ ἕκαστος τὸν ἔλεγχο τῆς Προσωρινῆς Διοικήσεως τοῦ Συλλόγου. Καὶ ἦταν τόση ἡ προσπάθεια ποὺ δὲν μποροῦσες πιὰ νὰ ξεχωρίσῃς ποιοὶ ἦταν οἱ κατηγορούμενοι ὡς χουντικοὶ καὶ ποιοὶ οἱ μέχρι χθὲς κατήγοροι, ἢ ποιοὶ ἐκπροσωποῦσαν τὴ μιὰ ἢ τὴν ἄλλη πολιτικὴ παράταξη.

Οἱ δημοκρατικὲς διαδικασίες οἱ προσωπικὲς καὶ πολιτικὲς πεποιθήσεις οἱ σχηματισμένες γιὰ ἄτομα καὶ παρατάξεις ἀπόψεις, ἡ ἀξία ἀτόμων καὶ ἡ ἱκανότητά τους ἢ μὴ νὰ συμμετάσχουν στὴ Διοίκηση τοῦ Συλλόγου μας παραμερίστηκαν καὶ στὴ θέση τους τοποθετήθηκε ἡ σκοπιμότητα καὶ ἡ προσπάθεια τῆς καταλήψεως ἢ τοῦ πολιτικοῦ ἐλέγχου τῆς Διοικήσεως τοῦ Συλλόγου.

Στὴν αἴθουσα καὶ τοὺς διαδρόμους τοῦ Πρωτοδικείου ἐπαλήθευσαν οἱ κίνδυνοι ποὺ ἔγκαιρα ἐπεσήμανε τὸ Δ.Σ. γιὰ τὴν τύχη τῶν ἐπαγγελματικῶν μας συμφερόντων. Ἀπεδείχθη ἀκόμη πόσο ἐψεύδοντο ἐν γνώσει τους ὅλοι ἐκεῖνοι ποὺ διαβεβαίωναν μὲ ἀνακοινώσεις καὶ ὁμιλίες στὰ διάφορα ὑποκαταστήματα, ὅτι μὲ τὴν ὑπερψήφιση τῆς μιοφῆς, καμμιὰ ἀνωμαλία δὲν πρόκειται νὰ προκύψῃ, ὅτι τὸ Δ.Σ. κινδυνολογεῖ καὶ ὅτι δὲν πρόκειται νὰ διοριστῆ Προσωρινὴ Διοίκηση στὸ Σύλλογό μας. Γιὰ τὴν ὑποστήριξη μάλιστα αὐτῶν τῶν ἀπόψεων παρουσίαζαν νομικὰ συγγράμματα καὶ γνωματεύσεις διαφόρων νομικῶν τους συμβούλων.

Στὶς 6.10.76 συζητήθηκαν καὶ οἱ 27 προσφυγὲς καὶ ἐξετάστηκαν πολλοὶ μάρτυρες.

Ἡ ἀπόφαση τοῦ δικαστηρίου ἀναμένεται ὅτι θὰ ἐκδοθῆ ἐντὸς τῶν ἀμέσως προσεχῶν ἡμερῶν.

Δημοσιεύουμε γιὰ πλήρη ἐνημέρωση τῶν μελῶν τοῦ Συλλόγου μας, τὰ ὀνόματα ὅλων τῶν προταθέντων γιὰ νὰ διοριστοῦν στὴν Προσωρινὴ Διοίκηση.

Προτείνοντες - Προτεινόμενοι

Οἱ συν. Στ. Λιαργκόβας καὶ Μάριος Μελισσινὸς ἐποτείναν τὸν ἐπαναδιορισμὸ τοῦ Δ.Σ. ὡς ἔχει.

★

Ὁ συν. Δημήτριος Χαρίτος ἐπρότεινε ὅπως τὴν προσωρινὴ διοίκηση ἀποτελέσουν οἱ συν.:

Βύρων Πετρίδης, Ἰωάννης Καμάρης, Ἰωάννης Νιτερόπουλος, Ἰωάννης Σταυρακόπουλος, Σταῦρος Λιαργκόβας, Δημήτριος Χαρίτος, Νικόλαος Μπέκος, Κων) νος Κυριάκος, Κων) νος Οἰκονόμου, Θεόδωρος Ἀπέργης, Γεώργιος Καλέκης, Στέφανος Ψυκνῆς, Δημήτριος Παπαϊωάννου, Δημήτριος Τρίμης, Δημήτριος Χατζηνικολάου, Ἀθανάσιος Κουτσιμανῆς, Εὐάγγελος Ἰατρόπουλος, Ριχάρδος Κοτζαμάνογλου, Ἀσπασία Γιάγκου, Ζαχαρίας Δραμουντάνης, Λεωνίδας Παπαγεωργιάδης.

★

Ὁ συν. Νικ. Πίσκοπος ἐπρότεινε τὸν διορισμὸ τῶν συν.:

Νικ. Πίσκοπου, Μιχ. Δακτυλίδη, Εὐαγ. Καραγιάννη, Γεωρ. Κουμανιώτη, Ἀλεξ. Κουτάντη, Σωτ. Καραπανάγου, Ἄννης Κωστάκη, Ἰωάν. Καταμπέτσου, Γεωργ. Μπρουζάκη, Δημ. Νάτση, Ἰακ. Δημοπούλου, Ἐλβίρας Καβουριάρη, Ἰωάν. Πίτσιου, Ἰωάννας Παναγιωτακοπούλου, Ἀλεξ. Κοττίκα, Ἀντ. Γρύλλου, Ἀριστ. Παραθύρα, Νικ. Δημακοπούλου, Νικ. Φουσσέκη, Ἀνδρέα Γαλαζούλα καὶ Ἐμμ. Καρυδάκη.

★

Οἱ συν. Σπῦρος Διλιντᾶς καὶ Νικόλαος Μανδρᾶκος ἐπρότειναν νὰ διορισθοῦν οἱ:

Ἰγγλέσης Ἄγγελος, Καντόπουλος Νικόλαος, Καριαννάκη Ἐλισάβετ, Κουμούσης Μᾶρκος, Κρητικὸς Κων) νος Κουρουσοπούλου Χριστίνα, Κυριαζίδης Βασίλειος, Λιαπάκης Νικόλαος, Μανδράκος Νικόλαος, Μπέρκας Χάρις, Μονοκρούσος Ἐλευθέριος, Μυλωνᾶς Ἰωάννης, Νεόφυτος Μᾶνος, Ντεβέκος Ἰωάννης, Παπᾶς Δημήτριος, Πισιμίσης Διονύσιος, Σπύρου Μιχαήλ, Στρούλια Ἰωάννα, Σῶρρος Ἰωάννης, Φερδινάλης Γεράσιμος, Δραγώνας Κων., Γραμματικοῦ Μαρία, Μιρλιασύντας Ἀριστομένης, Κοτζαμάνογλου Ριχάρδος, Τσακατάκη Μαρία, Χεκίμογλου Εὐάγγελος, Παπαγαλάνης Θεόδωρος, Κάπαρης Σάκης, Κολόμβου Σοφία, Ἀλεξοπούλου Μαρία, Κατσίκας Νικόλαος, Παπαδάκης Ἄγγελος, Φαρφαρᾶς Ἰωάννης.

★

Ὁ συν. Δημήτριος Καραθανάσης, ἐπρότεινε γιὰ διορισμὸ τοὺς συν.:

Δημήτριος Καραθανάσης, Κωνσταντῖνος Πλέσσας, Ἀλεξάνδρα Τζουλῆ, Ἀνδρέας Σῶχος, Ἀθανασία Γουρούκου, Εὐάγγελος Κακαριάδης, Ἀθανάσιος Νιάρχος.

★

Ὁ συν. Χρῆστος Λάππας ἐπρότεινε νὰ διορισθοῦν οἱ συν.:

Λάππας Χρῆστος, Δημητρίου Θεόδωρος, Τσαγκαράκης Ἀνδρέας, Ἀργυρόπουλος Ἀπόστολος, Κράνας Κων) νος, Φουσκολαγουδάκης Βασίλειος, Παπαγγέλη Θεοδώρα, Μανιάτης Κων) νος, Νικολακόπουλος Νικόλαος, Μουτόπουλος Ἀπόστολος, Βαμβάκος Δημήτριος, Τσιούλης Ἀχιλλεύς, Καψάλης Θεοδόσιος, Σταφυλαράκης Στυλιανός.

★

Ὁ συν. Ἀνδρέας Τσαγκαράκης ἐπρότεινε νὰ διορισθοῦν οἱ συν.:

Τσαγκαράκης Ἀνδρέας, Διάνος Παναγιώτης, Καρὰς Ἀλέξανδρος, Βάμβακος Δημήτριος, Φουσκαλογουδάκης Βασίλειος, Χριστοφοράκης Στυλιανός, Παπαγγελῆ Θεοδώρα, Βρουβάκης Δημήτριος, Πετρόπουλος Ἀθανάσιος, Κολιάτσος Χρῆστος, Λυντοβόης Σπυρίδων, Μαγιάτης Κων) νος, Κολοβοῦ Ἑλένη, Κωνσταντινίδης Ἐμμανουήλ, Λασιθιωτάκης Γεώργιος, Σπιταδάκης Γεώργιος, Μαλικιώσης Χρῆστος, Κατσίκας Πέτρος, Μπέρος Ζαφείριος, Ρούσου Ἐλισάβετ.

★

Ὁ συν. Ἐμμανουὴλ Σεττάκης ἐπρότεινεν ὅπως διορισθοῦν οἱ συν:

Ἀντώνιος Σαρρῆς, Ἰωάννα Ζερβάκη, Ἐμμανουὴλ Σεττάκης, Δημήτριος Τρίμης, Ἀνδρέας Καρυωτάκης, Ἰορδάνης Χατζημηνᾶς, Ἰωάννης Μυλωνᾶς, Ἀσημίνα Δάλκα, Δημήτριος Παπαδημητρόπουλος, Στυλιανὸς Πιπεράκης, Στέλλα Ταμπάκη, Κατερίνα Τσαγκά, Ἰωάννης Ξενόπουλος, Ζώης Κυπριανός, Σπυρίδων Σπυρόπουλος, Ἀγησίλαος Παπαδόπουλος, Εὐστάθιος Γεωργουσόπουλος, Εὐάγγελος Χεκίμογλου, Μαρία Γραμματικοῦ, Στυλιανὸς Εὐτυχίδης, Διονύσιος Κάπαρης.

★

Ἡ συν. Ἀσημίνα Δάλκα ἐπρότεινεν ὅπως διορισθοῦν οἱ συν.:

Ἰωάννης Μυλωνᾶς, Ἀντώνιος Σαρρῆς, Ἀσημίνα Δάλκα, Δημήτριος Τρίμης, Ἰωάννα Ζερβάκη, Ἐμμανουὴλ Σεττάκης, Ἰορδάνης Χατζημηνᾶς, Ἀνδρέας Καρυωτάκης, Στυλιανὸς Πιπεράκης, Στέλλα Ταμπάκη, Κατερίνα Τσαγκᾶ, Δημήτριος Παπαδημητρόπουλος, Ἰωάννης Ξενόπουλος, Ζώης Κυπριανός, Ἀγησίλαος Παπαδόπουλος, Εὐστάθιος Γεωργουσόπουλος, Σπυρίδων Σπυρόπουλος, Εὐάγγελος Χεκίμογλου, Μαρία Γραμματικοῦ.

(ΣΥΝΕΧΕΙΑ ΣΤΗ 4η ΣΕΛΙΔΑ)

ΟΙ 27 ΠΡΟΤΕΙΝΟΝΤΕΣ

1) Ἀλμπάνης Νικ., 2) Ἀργυρόπουλος Αποστ., 3) Βλάχος Γεωρ., 4) Βελέντζας Κων) νος, 5) Βολάκη Γαρυφ., 6) Δάλκα Ἀσημ., 7) Δημητρόπουλος Θεοδ. 8) Διλιντᾶς Σπυρ., 9) Ζερβάκης Ἰωάν., 10) Καραθανάσης Δημ. 12) Λάβδα Ἀγγελ., 12) Λάππας Χρῆστ., 13) Λιαργκόβας Σταυρ., 14) Μανδράκος Νικ. 15) Μελισσινὸς Μαρ., 16) Μυλωνᾶς Ἰωάν., 17) Νικολόπουλος Δημ., 18) Περγαντῆς Νικ., 19) Πίσκοπος Νικ., 20) Ρωσσέτης Ἀλεκ., 21) Σέββος Ἰωάν., 22) Σεττάκης Ἐμμ., 23) Στρίγκας Κων) νος. 24) Σῶρρος Ἰωάν., 26) Τσαγκαράκης Ἀνδρ., 26) Φραγκούλη Εὐαγγ., 27) Χαρίτος Δημ.

Μὲ Γενικὸ ποσοστὸ ἀποχῆς 40% καὶ διοφορὰ 16 ψήφων, τὸ 30,5% τοῦ ἐκλογικοῦ σώματος ἐνέκρινε τὴ πρόταση μομφῆς

Ἡ Κεντρικὴ Ἐφορευτικὴ Ἐπιτροπὴ τοῦ Συλλόγου μας ἡ ὁποία διενήργησε τὴν ψηφοφορία στὶς 18 καὶ 19 Σεπτεμβρίου ἐπὶ τῆς προτάσεως μομφῆς καὶ ἀνακλήσεως τῆς ἐντολῆς τοῦ Δ.Σ., ἀνακοίνωσε τὰ ἀποτελέσματα τῆς ψηφοφορίας μὲ τὴν ἀκόλουθη ἀνακοίνωσή της.

«Ἡ Κεντρικὴ Ἐφορευτικὴ Ἐπιτροπὴ τοῦ Συλλόγου μας ἡ ὁποία διενήργησε τὴν ψηφοφορίαν κατὰ τὴν 18ην καὶ 19ην Σεπτεμβρίου ἐ.ἔ. ἐπὶ τῆς προτάσεως μομφῆς καὶ ἀνακλήσεως τῆς ἐντολῆς τοῦ Δ.Σ.

ΑΝΑΚΟΙΝΟΙ

ὅτι συνεδριάσασα, παρισταμένων καὶ τῶν Δικαστικῶν ἀντιπροσώπων κ.κ. Νικ. Σαμαρᾶ καὶ Στυλ. Πατεράκη, Πρωτοδικῶν Ἀθηνῶν προέβη εἰς τὴν διαλογὴν τῶν ψηφοδελτίων τῆς ψηφοφορίας τῆς 18ης καὶ 19ης Σεπτεμβρίου ἐ.ἔ.

Ἐπὶ συνόλου ἐγγεγραμμένων μελῶν: Ἀθηνῶν - Πειραιῶς - Περιχώρων 4.032, Ἐπαρχιακῶν Ὑποκαταστημάτων 2.392 (σύνολον 6.424), ἐψήφισαν: Ἀθηνῶν - Πειραιῶς - Περιχώρων 2.080, Ἐπαρχιακῶν Ὑποκαταστημάτων 1.803 (σύνολον 3.883). Εὑρέθησαν ἔγκυρα ψηφοδέλτια 3.840, ἄκυρα καὶ λευκὰ 43 (σύνολον 3.883). Ἔλαβον: Ὑπὲρ τῆς μομφῆς καὶ ἀνακλήσεως τῆς ἐντολῆς τοῦ Δ.Σ. 1.958. Κατὰ τῆς μομφῆς καὶ ἀνακλήσεως τῆς ἐντολῆς τοῦ Δ.Σ. 1.882.

★

Ὅπως προκύπτει ἀπὸ τὴν ἀνακοίνωση τῆς Κεντρικῆς Ἐφορευτικῆς Ἐπιτροπῆς ἡ πρότασις μομφῆς καὶ ἡ ἀνάκληση τῆς ἐντολῆς ἀπὸ τὸ Δ.Σ. ἐνεκρίθη μὲ 16 ψήφους διαφορὰ (τὸ μισὸ πλέον ἑνὸς τῶν 3.883 ψηφισάντων εἶναι 1.942, ἔναντι 1.958 ποὺ ἐτάχθησαν ὑπὲρ τῆς μομφῆς).

Τὸ γενικὸ ποσοστὸ ἐξ ἄλλου τῆς ἀποχῆς ἔφθασε τὸ 40%, ἐνῶ στὴν Ἀθήνα - Πειραιὰ καὶ Περίχωρα ξεπέρασε τὸ 50%.

Τὴ πρόταση μομφῆς δηλ. καὶ τὴν ἀνάκληση τῆς ἐντολῆς τοῦ Δ.Σ. ἐνέκρινε τὸ 30,5% τοῦ ἐκλογικοῦ σώματος τοῦ Συλλόγου μας.

ΕΝΟΤΗΤΑ

Ἡ ἀνωμαλία ποὺ δημιουργήθηκε στὸ Σύλλογό μας μὲ τὴν ὑποβολὴ τῆς προτάσεως μομφῆς, εἶχε σὰν ἀποκορύφωμά της τὴν ἀναγγελία τῆς ἱδρύσεως καὶ στὴν Ἐθνικὴ Τράπεζα, Συλλόγου Ἐπιστημονικοῦ Προσωπικοῦ.

Οἱ προσπάθειες ποὺ κατεβάλλοντο ἀπὸ τὸν Πρόεδρο τοῦ Συλλόγου μας γιὰ νὰ ἀποτρέψῃ τὸν κίνδυνο ποὺ δημιουργεῖ ἡ διαίρεση, μὲ τὴν ἵδρυση Συλλόγων τῶν διαφόρων κατηγοριῶν Προσωπικοῦ καὶ στὴν Τράπεζά μας, δὲν μπόρεσαν νὰ ὁλοκληρωθοῦν μὲ τὴν ὑποβολὴ τῆς προτάσεως μομφῆς καὶ τὸ ἀποτέλεσμα τῆς ψηφοφορίας ποὺ ἔγινε στὶς 18 καὶ 19 Σεπτεμβρίου.

Ἔτσι, τὴν ἵδρυση Συλλόγων Ἐπιστημονικοῦ Προσωπικοῦ στὴν Τράπεζα Ἑλλάδος, τὴν Ἐμπορική, τὴν Ἰονικὴ κ. ἄ., ἀκολούθησε ἡ ἵδρυση Συλλόγου Ἐπιστημονικοῦ Προσωπικοῦ καὶ στὴν Τράπεζά μας, ἐνῶ ἀπειλεῖται ἡ δημιουργία Ὁμοσπονδίας Πτυχιούχων Τραπεζικῶν Ὑπαλλήλων.

Αὐτοὶ ποὺ ἐπιδιώκουν τὴν προώθηση ἐπὶ μέρους θεμάτων καὶ τὴν ἱκανοποίηση αἰτημάτων, μὲ τὴν διάσπαση τῶν δυνάμεών μας, θὰ ἀντιληφθοῦν πολὺ γρήγορα, ὅτι ἀκολουθοῦν ἐσφαλμένη πορεία.

Πέρα καὶ πάνω ἀπὸ τὶς ἐπὶ μέρους ἐπιδιώξεις, ὑπάρχουν τὰ γενικώτερα ἐπαγγελματικὰ συμφέροντα τοῦ κλάδου, ποὺ, ὁπωσδήποτε, δὲν ἐξυπηρετοῦνται μὲ τὴ διαίρεση καὶ τὴ διάσπαση τῶν δυνάμεών μας.

Αὐτὰ τὰ γενικώτερα ἐπαγγελματικὰ μας συμφέροντα, κινδυνεύουν ἀπὸ τὴν ἵδρυση τῶν διαφόρων Συλλόγων.

Τὰ μέλη τοῦ Συλλόγου, πρέπει νὰ ἀντιληφθοῦν, ὅτι τὴν ἱκανοποίηση ὁποιουδήποτε αἰτήματος, ποὺ θὰ ἔχῃ προέλθει ἀπὸ μιὰ διάσπαση, θὰ τὴν διαδεχθῆ ἡ ἀπώλεια ἄλλης, μεγαλύτερης, πολὺ μεγαλύτερης, κατακτήσεως, ποὺ θὰ εἶναι συνέπεια τῆς διασπάσεως ποὺ προκάλεσαν οἱ ἴδιοι γιὰ νὰ ἐπιτύχουν τὴν ἱκανοποίηση ἑνὸς αἰτήματος τῆς κατηγορίας των.

Μόνο μὲ τὴν ἑνότητα τῶν δυνάμεών μας, θὰ κατορθώσουμε καὶ τὰ εἰδικὰ θέματα ὅλων τῶν κατηγοριῶν τοῦ Προσωπικοῦ νὰ ἐπιλύσουμε καὶ τὰ συμφέροντα τοῦ κλάδου μας νὰ προστατεύσουμε καὶ τὴ θέση μας, σὰν ἐργαζομένων, νὰ βελτιώσουμε.

Μὲ τὴ διαίρεση, εἶναι βέβαιο, ὅτι θὰ ἀρχίσῃ ἡ ὀπισθοδρόμηση, ἡ ἀπώλεια κεκτημένων δικαιωμάτων, ἡ ἀνασφάλεια, καὶ τέλος ἡ χειροτέρευση τῆς θέσεώς μας.

Ἀπὸ μᾶς τοὺς ἴδιους ἐξαρτᾶται ἡ περιφρούρηση τῶν συμφερόντων μας. Ὅσο πιὸ ἰσχυρὸς εἶναι ὁ Σύλλογός μας, ὅσο περισσότερο ἑνωμένες εἶναι οἱ δυνάμεις μας, τόσο περισσότερο ἰσχυροὶ θὰ εἴμαστε καὶ τόσο εὐκολώτερα θὰ ἔχουμε τὴ δύναμη νὰ ἐπιβάλουμε τὸ δίκιο τοῦ ἐργαζόμενου.

Μακρυὰ, λοιπόν, ἀπὸ κάθε μορφῆς Σύλλογο, ποὺ παρουσιάζεται σὰν σωτήρια λύση στὰ εἰδικὰ αἰτήματα ὁποιασδήποτε κατηγορίας.

Τὸ μικρόβιο τῆς διαιρέσεως δὲν πρέπει νὰ προχωρήσῃ στὸ Σύλλογό μας. Ἡ ἀντίδρασή μας πρέπε νὰ εἶναι γενική.

Μόνο μὲ τὴν Ἑνότητα θὰ νικήσουμε καὶ πρώτη μεγάλη νίκη μας θὰ εἶναι, πρέπει νὰ εἶναι, ἡ διατήρηση τῆς Ἑνότητας.

Ἐπιδίωξή μας πρέπει νὰ εἶναι:

Ἕνας Σύλλογος σὲ κάθε Τράπεζα.

Μία Ὁμοσπονδία.

ΕΝΩΣΙΣ ΦΙΛΑΘΛΩΝ ΕΘΝΙΚΗΣ ΤΡΑΠΕΖΗΣ

Πρόγραμμα Ἐκδρομῶν Ἐξωτερικοῦ

ΑΙΓΥΠΤΟΣ 15.11.76 — 26.11.76 ΗΜΕΡΑΙ 12.

1η ἡμέρα: Δευτέρα 15.11.1976: Ἀθήνα — Κάϊρο: Συγκέντρωση στὸν ἀερολιμένα καὶ ἀναχρώηση γιὰ τὸ Κάϊρο. Ἄφιξη, μεταφορὰ καὶ τακτοποίηση στὸ ξενοδοχεῖο καὶ ἐλεύθερη ἡ ὑπόλοιπη ἡμέρα.

2η ἡμέρα: Τρίτη 16.11.76: Κάϊρο. Πρωϊνὴ ἐπίσκεψη τοῦ ἀρχαιολογικοῦ μουσείου μὲ τοὺς ἀνεκτίμητους θησαυρούς. Ξεχωρίζουν εὑρήματα ἀπὸ τὸν τάφο τοῦ Τουταγχαμών. Ἡ ξενάγηση θὰ συνεχισθῆ στὴν παλιὰ πόλη, ὅπου θὰ γίνουν ἐπισκέψεις στὴν κοπτικὴ ἐκκλησία καὶ στὸ κοπτικὸ μουσεῖο καὶ θὰ τελειώση στὸ παλάτι Μάνιαλ μὲ τὰ περίφημα ψηφιδωτὰ καὶ τοὺς θησαυροὺς τῆς ἰσλαμικῆς τέχνης. Ἡ γνωριμία μὲ τ' ἀξιοθέατα θὰ συνεχισθῆ καὶ τὸ ἀπόγευμα, μὲ ἐπίσκεψη στὸ κάστρο Σαλαντίν, στὸ παλιὸ τέμενος τοῦ σουλτάνου Χασὰν καὶ στὸ ἀλαβάστρινο τέμενος τοῦ Μαχμαὺτ Ἄλη. Κατὰ τὴν ἐπιστροφή μας στὸ ξενοδοχεῖο θὰ ἐπισκεφθοῦμε τὸ πασίγνωστο παζάρι Χὰλ Ἐλ Χαλίλι.

3η ἡμέρα: Τετάρτη 17.11.76: Κάϊρο — Ἀλεξάνδρεια. Ὁλοήμερη ἐκδρομὴ μὲ πούλμαν στὴν Ἀλεξάνδρεια. Ἐδῶ οἱ ἐπισκέπτες θὰ θαυμάσουν τὰ ἀριστουργήματα τέχνης τῶν ἀρχαίων Ἑλληνικῶν καὶ Ρωμαϊκῶν χρόνων καὶ ἐν συνεχείᾳ θὰ ἐπισκεφθοῦν τὶς περίφημες κατακόμβες τῶν πρώτων χριστιανικῶν χρόνων. Ἐπιστροφὴ τὸ βράδυ στὸ Κάϊρο.

4η ΗΜΕΡΑ: Πέμπτη 18.11.76: ΚΑΙΡΟ — ΜΕΜΦΙΣ. Ἐπίσκεψη τῆς Μέμφιδος, πρώτης πρωτεύουσας τῆς Αἰγύπτου. Ἐδῶ θὰ δοῦμε τὸ ἄγαλμα τοῦ Ραμσῆ καὶ τὴν ἀλαβάστρινη σφίγγα. Συνεχίζοντας φθάνουμε στὴ νεκρόπολη τῆς Σακκάρα ὅπου θὰ ἐπισκεφθοῦμε τὴν πυραμίδα τοῦ βασιλιᾶ. Ζόσερματ. Μετὰ τὸ γεῦμα, θὰ ἐπισκεφθοῦμε τὶς 3 σπουδαιότερες πυραμίδες τῆς Γίζας, ἀνάμεσα στὶς ὁποῖες ξεχωρίζει ἡ πυραμίδα τοῦ Χέοπος.

5η ΗΜΕΡΑ: Παρασκευὴ 19.11.76 ΚΑΙΡΟ — ΑΣΣΟΥΑΝ. Μεταφορὰ στὸ ἀεροδρόμιο καὶ ἀναχώρησις γιὰ τὸ ΑΣΣΟΥΑΝ. Ἄφιξη καὶ τκατοποίηση στὸ ξενοδοχεῖο. Τὸ ἀπόγευμα ἐπίσκεψη μὲ βάρκα τῆς ἐλεφαντίνης νήσου, μὲ τοὺς θαυμάσιους κρεμαστοὺς κήπους καὶ τὸ μαυσωλεῖο τοῦ Ἀγᾶ Χάν.

6η ΗΜΕΡΑ: Σάββατο 20.11.76 ΑΣΣΟΥΑΝ. Πρωϊνὴ ἐπίσκεψη τοῦ περίφημου φράγματος καὶ τῶν ἀρχαίων ὀρυχείων γρανίτου. Μιὰ ἀληθινὰ ἐντυπωσιακὴ ἡμέρα. Τὸ μεσημέρι ἐπιστροφὴ στὸ ξενοδοχεῖο καὶ λεύθεροι γιὰ ἀνάπαυση.

7η ΗΜΕΡΑ: Κυριακὴ 21.11.76: ΑΣΣΟΥΑΝ — ΛΟΥΞΟΡ. Μεταφορὰ ἀπὸ τὸ ἀεροδρόμιο καὶ πτήση γιὰ τὸ Λοῦξορ. Ἐλεύθερο πρωϊνό, καὶ ἀπόγευμα ἐπίσκεψη τοῦ ναοῦ τοῦ Ἀμών τῆς ὁδοῦ τῶν σφιγγῶν καὶ τῆς ἱερῆς λίμνης.

8η ΗΜΕΡΑ: Δευτέρα 22.11.76: ΛΟΥΞΟΡ. Ὁλοήμερη ἐκδρομὴ στὴν δυτικὴ ὄχθη τοῦ Νείλου. Ἐπίσκεψη τῆς νεκροπόλεως τῶν Θηβῶν, τῆς κοιλάδας τῶν βασιλέων, τοῦ τάφου τοῦ Τουταγχαμὼν καὶ τῶν ἄλλων βασιλέων τῆς 18ης καὶ 19ης δυναστείας, καθὼς καὶ τὸν κολοσσὸ τοῦ Μέμονος.

9η ΗΜΕΡΑ: Τρίτη 23.11.76: ΛΟΥΞΟΡ — ΚΑΙΡΟ. Ἐπιστροφὴ στὸ Κάϊρο ἀεροπορικῶς. Ἡ ὑπόλοιπη ἡμέρα ἐλεύθερη γιὰ νὰ συμπληρώσετε τὴν γνωριμία μὲ τὴν γραφικὴ πρωτεύουσα καὶ γιὰ νὰ κάνετε τὶς ἀγορές σας στὰ πάμφθηνα καταστήματα.

10η ΗΜΕΡΑ: Τετάρτη 24.11.76 ΚΑΙΡΟ — ΦΑΓΙΟΥΜ: Ὁλοήμερη ἐκδρομὴ μὲ πούλμαν στὸ ὄμορφο Φαγιούμ. Ἐπιστροφὴ νωρὶς τὸ βράδυ στὸ Κάϊρο καὶ ἐλεύθεροι γιὰ τὴν ὑπόλοιπη ἡμέρα.

11η ΗΜΕΡΑ: Πέμπτη 25.11.76: ΚΑΙΡΟ. Πρωϊνὸ ἐλεύθερο. Τὰ μαγαζιὰ εἶναι στὴ διάθεσή σας. Τὸ βράδυ θὰ παρακολουθήσετε τὴν ἱστορία τῆς Αἰγύπτου ἀνὰ τοὺς αἰῶνες στὴν περίφημη παράσταση ΗΧΟΥ ΚΑΙ ΦΩΤΟΣ.

12η ΗΜΕΡΑ: Παρασκευὴ 26.11.76: Κάϊρο — ΑΘΗΝΑ. Προετοιμασία γιὰ τὴν ἀναχώρηση. Ἐν συνεχείᾳ μεταφορὰ στὸ ἀεροδρόμιο καὶ πτήση γιὰ Ἀθήνα. Ἄφιξη τὸ βράδυ καὶ τέλος τῆς ἐκδρομῆς.

Στὴν τιμὴ περιλαμβάνονται:

—Τὸ κόστος τῶν ἀεροπορικῶν εἰσιτηρίων ΑΘΗΝΩΝ — ΚΑΙΡΟΥ — ΑΣΣΟΥΑΝ — ΛΟΥΞΟΡ — ΚΑΙΡΟΥ — ΑΘΗΝΩΝ.

—12 διανυκτερεύσεις σὲ ξενοδοχεῖα Α΄ κατηγορίας σὲ δίκλινα δωμάτια μὲ ἰδιαίτερο μπάνιο καὶ συγκεκριμένα:
ΣΕΧΡΑΖΑΤ στὸ Κάϊρο.
ΣΑΒΟΥ στὸ Λοῦξορ.
ΚΑΛΑΠΣΑ στὸ Ἀσσουάν.

Ὅλες οἱ ἀναφερόμενες στὸ πρόγραμμα ξεναγήσεις καὶ ἐκδρομές, οἱ εἴσοδοι στὰ μουσεῖα, τὰ εἰσιτήρια ἤχου, φωτὸς κλπ., οἱ μεταφορὲς ἀπὸ τὰ ἀεροδρόμια στὰ ξενοδοχεῖα καὶ ἀντιστρόφως.

Τὰ πρωϊνά, δύο γεύματα ἡμερησίως.

ΔΕΝ ΠΕΡΙΛΑΜΒΑΝΟΝΤΑΙ: Οἱ φόροι ἀεροδρομίων καὶ τὰ φιλοδωρήματα καθὼς καὶ ἡ διαφορὰ μονοκλίνου δωματίου.

Ὑπεύθυνοι ἐκδρομῆς: Α. ΒΑΣΙΛΑ Χ. ΣΟΥΠΟΣ.

Ἐκδρομαὶ Ἐσωτερικοῦ

ΣΑΒΒΑΤΟ — ΚΥΡΙΑΚΗ 23 - 24.10.76

α) ΧΑΛΚΙΔΑ — HOLLIDAYS IN EVIA

Σάββατο: Ἀναρώρησι 3 μ.μ. γιὰ Χαλκίδα, Ἐρέτρια, HOLLIDAYS IN EVIA. Τακτοποίηση στὸ πολυτελὲς τουριστικὸ συγκρότημο. Δεῖπνο στὴν ταβέρνα, διασκέδαση στὴ ντισκοτέκ, διανυκτέρευση.

Κυριακή· Ἡμέρα ἐλεύθερη. Τὸ ἀπόγευμα στὶς 6.30 ἀναχώρηση γιὰ Ἀθήνα, μὲ ἐνδιάμεση στάση 45΄ στὴ Χαλκίδα.

ΕΞΟΔΑ: Δρχ. 400 — 450 (πούλμαν, διανυκτέρευση, πρωϊνό).

β) ΛΕΙΒΑΔΙΑ — ΠΑΥΛΙΑΝΗ

Σάββατο: Ἀναχώρησις 3 μ.μ. γιὰ Ἁγ. Σωτῆρα, Βίλλια. Παραμονὴ 1 ὥρας καὶ ἐν συνεχείᾳ γιὰ Θήβα, Λειβαδιά. Τακτοποίηση στὸ Ξενοδοχεῖον ΛΕΙΒΑΔΙΑ σὲ δίκλινα δωμάτια μὲ μπάνιο. Τὸ βράδυ χορὸς σὲ ντισκοτέκ. Διανυκτέρευση.

Κυριακή: Πρωϊνὸ στὸ Ξενοδοχεῖο. Ἐν συνεχείᾳ ἀναχώρηση γιὰ Μπράλλο, Παύλιανη. Παραμονὴ μέχρι τὸ ἀπόγευμα καὶ ἐπιστροφὴ ἀπὸ Λειβαδιά, ἐθνικὴ ὁδὸ εἰς Ἀθήνας.

ΕΞΟΔΑ: Δρχ. 420 — 450 (πούλμαν, διαν)ση, πρωϊνό).

ΚΥΡΙΑΚΗ 24.10.76: ΘΑΛΑΣΣΙΑ ΚΡΟΥΑΖΙΕΡΑ ΣΤΙΣ ΣΠΕΤΣΕΣ

Ἀναχώρηση 7.30 π.μ. γιὰ Μαρίνα Ζέας. Ἐπιβίβαση στὸ πλοῖο καὶ ἀναχώρηση γιὰ Σπέτσες. Παραμονὴ ὅλη τὴν ἡμέρα στὸ κατάφυτο νησὶ γιὰ περιπάτους, μεσ. φαγητὸ καὶ ἀνάπαυση. Τὸ ἀπόγευμα ἀναχώρηση μὲ τὸ πλοῖο γιὰ Μαρίνα Ζέας καὶ μὲ τὸ πούλμαν γιὰ Ἀθήνα.

ΕΞΟΔΑ: Δρχ. 350 — 400 (πούλαν, εἰσιτ. πλοίου).

ΚΥΡΙΑΚΗ 31.10.76: ΚΑΜ. ΒΟΥΡΛΑ — ΜΕΝΔΕΝΙΤΣΑ

Ἀναχώρηση 8 π.μ. γιὰ Καμένα Βούρλα (στάση 20΄) καὶ συνέχεια γιὰ εΜνδενίτσα (ὑψόμυ 530 μ.). Παραμονὴ γιὰ περιπάτους, ἐπίσκεψη κάστρου, καὶ μεσ. φαγητὸ στὸ ὄμορφο χωριό. Τὸ ἀπόγευμα ἀναχώρηση γιὰ Ἀθήνα, μὲ ἐνδιάμεση στάση.

ΕΞΟΔΑ: Δρχ. 120 — 150.

Ὑπενθυμίζουμε τὶς ἐδρομές μας 27.10 — 31.10.76:

α) ΘΕΣΣΑΛΟΝΙΚΗ — ΚΑΒΑΛΑ — ΧΑΛΚΙΔΙΚΗ — ΑΡΧΑΙΑ ΠΕΛΛΑ — ΕΔΕΣΣΑ — ΝΑΟΥΣΑ — ΒΕΡΟΙΑ.

β) ΙΩΑΝΝΙΝΑ — ΖΑΓΟΡΙΑ — ΜΕΤΣΟΒΟ — ΜΕΤΕΩΡΑ — ΤΡΙΚΑΛΑ.

Ὡσαύτως, τὶς ἐκδρομὲς ἐξωτερικοῦ εἰς ΑΙΓΥΠΤΟΝ — ΓΥΡΟ ΕΛΒΕΤΙΑΣ, ΠΑΡΙΣΙ — ΛΟΝΔΙΝΟ.

Πληροφορίες — δηλώσεις συμμετοχῆς: Στὰ τηλέφωνα 32.10.411 ἐσωτ. 624 ἢ 32.40.373.

ΚΟΙΝΩΝΙΚΑ

ΕΥΧΑΡΙΣΤΗΡΙΟΝ

Τοὺς συναδέλφους ποὺ μοῦ συμπαραστάθηκαν καθ' οἱονδήποτε τρόπον εἰς τὸ βαρύτατο πένθος μου γιὰ τὸ χαμὸ τοῦ λατρεμένου μου ΗΛΙΑ, εὐχαριστῶ θερμά.

ΠΟΠΗ ΖΑΦΕΙΡΟΠΟΥΛΟΥ
Ὑποκ)μα Ἀγορᾶς

ΔΩΡΕΑΙ

ΥΠΕΡ ΤΟΥ ΤΥΠΕΤ

—Σύλλογος Συνταξιούχων ,Εθνικῆς Τραπέζης, εἰς μνήμην Πέτρου Μαργιολέα, δραχ. 5.000.

★

—Προσωπικὸ Ὑπηρεσιῶν Προσλήψεων καὶ Μητρώου Προσωπικοῦ, εἰς μνήμην Ἀντωνίου Κανελλάκη, γιὰ τὸ ἐργαστήρι εἰδικῆς ἀγωγῆς, δραχ. 2.450.

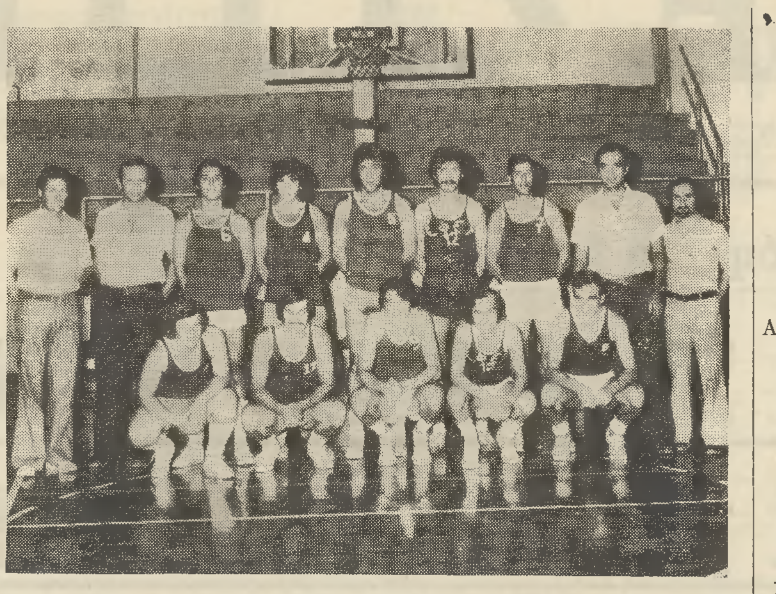

Ἡ ὁμάδα καλαθοσφαίρας τῆς ΕΦΕΤ ποὺ ἀνεδείχθη πρωταθλήτρια καὶ ἀνῆλθε στὴν Β΄ κατηγορία.

Συζητήθηκε στὸ διαιτητικὸ δικαστήριο τὸ αἴτημα γιὰ ἀνθυγιεινὸ ἐπίδομα

Στὶς 15 τ.μ. συζητήθηκε στὸ Πρωτοβάθμιο Διαιτητικὸ Διοικητικὸ Δικαστήριο τὸ αἴτημα τοῦ Συλλόγου μας γιὰ καθιέρωση ἀνθυγιεινοῦ ἐπιδόματος ἐξ 20% στοὺς ἐργαζομένους στοὺς ἠλεκτρονικοὺς ὑπολογιστὲς καὶ στὶς διατρήτριες.

Ἀπὸ τὸν Πρόεδρο τοῦ Δικαστηρίου δόθηκε ὀκταήμερη προθεσμία στοὺς διαδίκους προκειμένου νὰ ὑποβάλλουν συμπληρωματικὰ ὑπομνήματα.

Σημειώνεται ὅτι κατὰ τὴν ὡς ἄνω δικάσιμη παρενέβη καὶ ἡ ΟΤΟΕ διὰ δηλώσεώς της ὅτι δὲν ἀντιτίθεται στὸ αἴτημα τοῦ Συλλόγου μας, ἐνῶ κανένας ἄλλος ἐκ τῶν ἐνδιαφερομένων Συλλόγων τοῦ κλάδου μας δὲν παρενέβη ὑπὲρ τοῦ αἰτήματος.

Ο ΜΥΘΟΣ ΤΗΣ «ΚΑΡΡΙΕΡΑΣ»

Ἀκούγοντας τοὺς κοινωνιολόγους νὰ τὸ ἐπαναλαμβάνουν, ὁ καθένας πρέπει νὰ γνωρίζη ὅτι δὲν ὑπάρχει ἀντικειμενικὸς ὁρισμὸς τοῦ στελέχους. Θὰ ἐλέγαμε ὅτι πρόκειται γιὰ μιὰ γενικὴ κατηγορία ποὺ περιλαμβάνει ἀνθρώπους ποὺ δὲν ἔχουν οὔτε τὸ ἴδιο ἐπάγγελμα, οὔτε τὶς ἴδιες εὐθύνες, οὔτε τὰ ἴδια εἰσοδήματα. Καὶ ὅμως, τὰ στελέχη ἔχουν τουλάχιστον ἕνα κοινὸ σημεῖο γιὰ νὰ μὴν εἶναι ὅπως οἱ ἄλλοι. Οἱ ἐργάτες μποροῦν νὰ ὑπολογίζουν σὲ μιὰν αὔξηση, οἱ τεχνικοὶ νὰ ὑπερηφανεύωνται γιατὶ σκαρφάλωσαν ἕνα σκαλοπάτι ἢ πῆραν μιὰ προαγωγή. τὰ στελέχη ἔχουν μιὰ «καρριέρα».

Ἡ λέξη δὲν ἔχει ἀνάγκη ἀπὸ ἕνα σοφὸ ὁρισμό. Φέρνει στὴ μνήμη ἕνα μακρὺ δρόμο, τὴν «carretera», ποὺ τραβάει πρὸς ἕνα ὁρίζοντα χωρὶς ὅρια. Σκέφτεται: κανεὶς ἕνα πλατὺ χῶρο ἐλεύθερο, ἀθλητὲς ποὺ ρίχνονται ὁρμητικὰ πρὸς τὰ ἐμπρός, κινητοποιώντας ὅλες τὶς δυνάμεις τους στὸν ἀγῶνα γιὰ τὴν πρώτη θέση. Τὸ στέλεχος μοιάζει τοσο λίγο στοὺς ἄλλους μισθωτούς, γιατὶ ἔχει μιὰ καρριέρα μπροστά του. Αὐτούς, πρέπει νὰ τοὺς σπρώξουν, νὰ τοὺς κεντρίσουν. Εἶναι σὰν τὰ ἄλογα ποὺ παρεκκλίνουν συνεχῶς μπροστὰ στὰ ἐμπόδια. Τὰ στελέχη, ἀντίθετα τρέχουν μόνα τους, φτάνει νὰ τοὺς ἀνοίξουν τὴν καρριέρα.

Ἡ ἰδέα τῆς καρριέρας εἶναι ἀξεχώριστη μὲ δυὸ ἄλλες: τῆς ἀνόδου καὶ τοῦ συναγωνισμοῦ. Ὁ δρόμος ποὺ θὰ διατρέξη τὸ στέλεχος δὲν μπορεῖ νὰ εἶναι παρὰ μιὰ ἄνοδος στὶς κορυφές. Ὁ Vance Packard δὲν ἔπεφτε ἔξω ὅταν ὀνόμαζε τὰ στελέχη τῆς Ἀμερικῆς «ἀναρηχητὲς πυραμίδων», ἐμπνεόμενος ἀπὸ τὴν ἑξῆς σκέψη ἑνὸς σπουδαστῆ: «Η κοινωνία εἶναι μιὰ πυραμίδα χωρισμένη σὲ τρία μέρη: στὸ τμῆμα κοντὰ στὴ βάση, θὰ βρῆτε τ' ἀνθρωπάκια, στὸ τμῆμα τῆς μέσης, τοὺς μέτριους ἀνθρώπους. στὸ ἐπάνω τμῆμα τοὺς καλούς». Νὰ ἡ σημασία τῆς καρριέρας· ν' ἀναδυθῆ κανεὶς ἀπὸ τὴν ἀνωνυμία γιὰ νὰ γίνη «κάποιος».

Η ΖΩΗ ΕΝΑΙ ΑΓΩΝΑΣ ΔΡΟΜΟΥ

Γιὰ νὰ ἀναρριχηθῆ κανεὶς πρέπει νὰ ἀντιμετωπίση τὸν συναγωνισμό. Τὸ στέλεχος ἀπὸ τὸ ξεκίνημα εἶναι προετοιμασμένο νὰ ἀντιμετωπίση τὴ ζωὴ σὰν μιὰ κούρσα. Ἀλλοίμονο στὸ ἀγοράκι ποὺ ἀπειλεῖται νὰ μείνη στὴν ἴδια τάξη: καθυστερεῖ Εὐτυχεῖς οἱ γονεῖς ποὺ μποροῦν νὰ καυχηθοῦν: «ὁ γυιός μου πήδηξε τὴν τάξη». Καὶ νὰ ἀμέσως, μερικὲς ἀποστάσεις. Στὴν ἐπιχείρηση, ἕνας συναγωνισμὸς ἀρχίζει ποὺ θὰ συνεχισθῆ ἐπὶ σαράντα χρόνια. Στὸ τέλος τῆς διαδρομῆς: ἡ ἐπιτυχία. Ἀλλὰ πόσα ἐμπόδια πρέπει νὰ ξεπεραστοῦν!

Ἡ καρριέρα εἶναι σὰν ἕνα γιγαντιαῖο παιχνίδι πίστας ἀνακατεμένο μὲ τὸ παιχνίδι τῆς πάπιας. Ὑπάρχουν οἱ καλὲς ζαριὲς —«πηδῆξτε τρία νταμάκια»— ἀλλὰ ἐπίσης οἱ παγίδες ὅπου κολλᾶς, οἱ «φυλακὲς» στὶς ὁποῖες σαπίζεις ἐνῶ οἱ ἄλλοι προχωροῦν. Τὸ νέο στέλεχος πρέπει νὰ βρῆ τὶς σωστὲς ράγες, νὰ μὴν κάνη λάθος κλάδο, νὰ ἐπενδύση στὸ καλὸ ἀφεντικό... Νὰ δυσπιστῆ ἀπέναντι στοὺς ἀποπνικτικοὺς ἀνωτέρους, στὶς γραφειοκρατικὲς μεθόδους ποὺ δένουν χειροπόδαρα, στοὺς συναδέλφους ποὺ ἐπιδιώκουν νὰ τὸ ξεπεράσουν... Νὰ προσέχη τοὺς κατωτέρους ποὺ τὸν φτάνουν, τὶς νέες τεχνικὲς τῶν ὁποίων θὰ πρέπει νὰ μάθη τὴ γλῶσσα... Τὶ ράλυ!...

ΑΝΔΡΕΑΣ Κ. ΖΙΟΥΤΟΣ
Καρδιολόγος - Παθολόγος
Διδάκτωρ τοῦ Παν)μίου Ἀθηνῶν
Ἰατρὸς Καρδιολογικῆς Κλινικῆς
Νοσοκομείου Ε.Ε.Σ.
Ἰατρεῖον: Βασ. Σοφίας καὶ Τσόχα 3 Ἀθῆναι 602 — Τηλ. 64.60.084 - 907.200
Τρίτη - Πέμπτη - Σάββατο 7 - 9
Τηλ. Οἰκίας 368.140

Ἔφη Ι. Γεωργοπούλου
Χειροῦργος — Ὀδοντίατρος
Ἥβης 37 καὶ Ἀφροδίτης
Παλαιὸν Φάληρον
τηλ. 9825017 Τιμολ. Τ.Υ.Π.Ε.Τ.
Δέχεται τοὺς ἠσφαλισμένους τῶν Ταμείων Ὑγείας Ἐθνικῆς καὶ τέως

«ΤΡΑΠΕΖΙΤΙΚΗ»
Μηνιαῖον ὄργανον τοῦ Συλλόγου τῶν Ὑπαλλήλων τῆς Ἐθνικῆς Τραπέζης τῆς Ἑλλάδος.
●
Δ)νσεις συμφώνως τῷ Νόμῳ.
Ὑπεύθυνος:
ΠΑΝ. ΘΕΟΦΑΝΟΠΟΥΛΟΣ
Κεφαλληνίας 48—50
Διευθυντὴς Συντάξεως:
ΓΙΑΝΝΗΣ Δ. ΣΠΥΡΙΔΑΚΗΣ
Καμελιῶν 42 — Π. Ψυχικὸν
●
Ὑπεύθυνος Τυπογραφείου:
ΑΘ. ΑΘΑΝΑΣΟΠΟΥΛΟΣ
Ρήγα Παλαμήδη 5 — Ἀθῆναι
Τηλ. 3219306

Ἀναδιάρθρωση περιφερειακῶν διευθύνσεων Ἀττικῆς

Μὲ πρᾶξη τῆς Διοικήσεως ἔγινε ἡ ἀκόλουθη ἀναδιάρθρωση τῶν Περιφερειακῶν Διευθύνσεων Ἀττικῆς:

ΑΤΤΙΚΗΣ Α΄

1. Πλ. Κάνιγγος	(129)
2. Γερανίου	(159)
3. Ἀγορᾶς	(101)
4. Ἐξαρχείων	(116)
5. Πλ. Βικτωρίας	(118)
6. Γ΄ Σεπτεμβρίου	(166)
7. Ἀγγελοπούλου	(110)
8. Ἁγ. Μελετίου	(158)
9. Θυρὶς Πλ. Ἀμερικῆς	(158)
10. Θυρὶς Καλλιφρονᾶ	(168)
11. Ὁδοῦ Ἀχαρνῶν	(111)
12. Θυρὶς Σεπολίων	(111)
13. Κυψέλης	(143)
14. Θυρὶς Φωκ. Νέγρη	(143)
15. Θυρὶς ὁδ. Κερκύρας	(143)
16. Ἄνω Κυψέλης	(170)
17. Ἱπποκράτους	(132)
18. Θυρὶς Γκύζη	(132)
19. Θυρὶς Λ. Ἀλεξάνδρας	(132)
20. Κάτω Πατησίων	(134)
21. Ἁγίου Λουκᾶ	(113)
22. Γαλατσίου	(122)
24. Ἄνω Πατησίων	(109)
24. Λαμπρινῆς	(130)
25. Ν. Φιλαδελφείας	(165)
26. Ν. Ἰωνίας	(150)
27. Καλογρέζης	(123)

ΑΤΤΙΚΗΣ Β΄

1. Καλαμακίου	(136)
2. Μοναστηρακίου	(102)
3. Ὁμονοίας	(155)
4. Θυρὶς Σταθ. Ὁμονοίας	(155)
5. Βάθης	(108)
6. Κεραμεικοῦ	(138)
7. Μεταξουργείου	(167)
8. Θυμαρακίων	(125)
9. Ταύρου	(171)
10. Λαχαναγορᾶς	(145)
11. Κολωνοῦ	(135)
12. Κολοκυνθοῦς	(131)
13. Περιστερίου	(164)
14. Λόφου Ἀξιωματικῶν	(126)
15. Ἁγίων Ἀναργύρων	(112)
16. Θυρὶς Πετρουπόλεως	(112)
17. Αἰγάλεω	(105)
18. Ἁγ. Βαρβάρας	(124)
19. Χαϊδαρίου	(187)
20. Ἡρακλείου	(154)
21. Μεταμορφώσεως	(133)

ΑΤΤΙΚΗΣ Γ΄

1. Πραξιτέλους	(160)
2. Πατησίων	(158)
3. Δάφνης	(115)
4. Μακρυγιάννη	(147)
5. Εὐριπίδου	(119)
6. Πετραλώνων	(162)
7. Κουκακίου	(142)
8. Ν. Κόσμου	(152)
9. Καλλιθέας	(137)
10. Θυρὶς Χαροκόπου	(137)
11. Ν. Σμύρνης	(153)
12. Π. Φαλήρου	(175)
13. Τζιτζιφιῶν	(174)
14. Μοσχάτου	(148)
15. Ἁγ. Δημητρίου	(156)
16. Γλυφάδας	(121)
17. Σουρμένων	(181)
18. Ψυχικοῦ	(179)
19. Ἁγ. Παρασκευῆς	(180)
20. Χαλανδρίου	(178)
21. Ἀμαρουσίου	(107)
22. Κηφισιᾶς	(141)
23. Ν. Ἐρυθραίας	(120)

ΑΤΤΙΚΗΣ Δ΄

1. Πολυκλείτου	(103)
2. Πανεπιστημίου	(163)
3. Σόλωνος	(151)
4. Κολωνακίου	(139)
5. Μαρασλείου	(172)
6. Ἐθν. Πινακοθήκης	(127)
7. Παπαδιαμαντοπούλου	(169)
8. Ἁγ. Ἀρτεμίου	(117)
9. Παγκρατίου	(157)
10. Ἁγ. Φανουρίου	(176)
11. Βύρωνος	(114)
12. Ζωγράφου	(123)
13. Θυρὶς Ἄνω Ἡλυσίων	(123)
14. Ἀμπελοκήπων	(106)
15. Θυρὶς Ἁγ. Θωμᾶ	(106)
16. Θυρὶς Πανόρμου	(106)
17. Παιανίας	(161)
18. Κορωπίου	(140)
19. Ν. Μάκρης	(149)
20. Λαυρίου	(144)

Η ΑΝΘΡΩΠΟΤΗΣ ΣΕ 200 ΧΡΟΝΙΑ

Δὲν εἶναι τόσο τρομερὰ τὰ πράγματα γιὰ τὸν κόσμο τοῦ αὔριο. Ἀντίθετα μὲ ὅ,τι διακήρυξαν οἱ πεσιμισταὶ σοφοὶ τῆς «Λέσχης τῆς Ρώμης» ἡ Ἀνθρωπότητα, ἐξαντλώντας μὲ τὴν συνεχῆ ἐπέκταση τῆς σύγχρονης καταναλωτικῆς κοινωνίας, τοὺς γήϊνους πόρους, θὰ φθάσει σὲ «Ἀνάπτυξη - Μηδὲν» γιὰ νὰ πέσει στὴν παρακμή, ὁ δρ. HERMAN KAHN, παραμένει ἕνας αἰσιόδοξος μελλοντολόγος. Ἰδοὺ πῶς παρουσιάζει σ' ἕνα βιβλίο του ποὺ πρόκειται νὰ ἐκδώσει, τὴν εἰκόνα τοῦ κόσμου μας στὰ 200 προσεχῆ χρόνια παραθέτοντας ταυτοχρόνως καὶ τὰ ἐξελικτικὰ στάδια ποὺ διέτρεξε ἡ Ἀνθρωπότητα κατὰ τοὺς δύο προηγούμενους αἰῶνες.

Κατὰ τὸν δρα HERMAN KAHN, ἡ ἀνθρωπότητα βρίσκεται σήμερα στὸ μέσο τῆς ἐποχῆς τῆς ἐκβιομηχανίσεως ποὺ ἄρχισε ἐδῶ καὶ 200 χρόνια καὶ θὰ εἶναι γιὰ πολὺν καιρὸ ἀκόμη πλούσια κυρίαρχη τῶν φυσικῶν δυνάμεων. Τὴν ἐπανάσταση αὐτὴ —ποὺ τὴ συγκρίνει μὲ τὴν ἀνακάλυψη τῆς γεωργίας πρὸ δέκα χιλιάδες χρόνια— ὁ διάσημος μελλοντολόγος τὴν συνοψίζει στοὺς παρακάτω χαρακτηριστικοὺς ἀριθμούς.

Πληθυσμὸς (σὲ δισεκατομμύρια ψυχὲς) 1776:0,75 — 1976: 4.1 — 2176:15.

Παραγωγὴ (σὲ δισεκατομμύρια δολλάρια σημερινὰ) 1776: 150 — 1976:4.1 — 2176:300.000.

Εἰσόδημα (κατὰ κεφαλὴν σὲ δολλάρια) 1776:200 — 1976: 1300 — 2176:20.000.

—Πρὶν ἀπὸ τὸ 1776 ὅλες οἱ κοινωνίες ἦταν προβιομηχανικές.

—Μεταξὺ 1776—1925 ἀρχίζει ἡ ἐκβιομηχάνιση τῆς Εὐρώπης, τῆς Ἰαπωνίας καὶ τῆς Βορείου Ἀμερικῆς (150 χρόνια).

—Μεταξὺ 1926—1955 πρῶτα βήματα στὴν παγκόσμια ἐκβιομηχάνιση. Γεννιέται ἡ καταναλωτικὴ κοινωνία στὴν Εὐρώπη, Ἰαπωνία, ΗΠΑ (30 χρόνια).

—Μεταξὺ 1956—1995 ραγδαία οἰκονομικὴ καὶ δημογραφικὴ ἀνάπτυξη σὲ παγκόσμια κλίμακα. Πρῶτες δυσχέρειες στὶς μεταβιομηχανικὲς οἰκονομίες κρίσεις τεχνολογικὲς καὶ ἱστορικές· Πρῶτα βήματα στὸ Διάστημα (40 χρόνια).

—Μεταξὺ 1996—2015 ἡ μεταβιομηχανικὴ οἰκονομία ἐγκαθίσταται στὴν Εὐρώπη, στὴ μὴ κομμουνιστικὴ Ἀσία καὶ ἴσως στὴν ΕΣΣΔ. Πλήρης ἀνάπτυξη τῶν μεταβιομηχανικῶν κοινωνιῶν στὶς προηγμένες χῶρες πρῶτες σοβαρὲς ἀπόπειρες νὰ ἐξαποικισθεῖ τὸ Διάστημα.

—Μεταξὺ 2026—2176 ἡ μεταβιομηχανικὴ οἰκονομία ἐπεκτείνεται σχεδὸν στὸ σύνολο τοῦ πλανήτη μας. Ἐγκαθίσταται μιὰ νέα ἀνεξάρτητη καὶ δυναμικὴ κοινωνία στὸ ἡλιακὸ σύστημα.

—Μετὰ τὸ 2176, πλήρης ἀνάπτυξη τῶν μεταβιομηχανικῶν πολιτιστικῶν θεσμῶν σ' ὁλόκληρη τὴ Γῆ. Ἡ ἀνθρωπότης ἐπιχειρεῖ ν' ἀναπτύξει ἀνάλογες κοινωνίες σ' ὁλόκληρο τὸ ἡλιακὸ σύστημα καὶ σ' ἄλλους ἐξωγήϊνους κόσμους.

ΟΙ ΚΟΣΜΙΤΕΣ ΑΓΩΝΙΣΤΕΣ

Τοῦ Δ. ΤΣΟΛΟΜΗΤΗ

Οἱ Κοσμίτες ἀγωνιστὲς τοῦ 1821 εἶναι ὁ τίτλος τῆς νέας συγγραφικῆς ἐργασίας τοῦ Δημήτρη Τσολομήτη. Ὁ Δημογέροντας Γιαννάκος Ἀσημάκης εἶναι τὸ δεύτερο τεῦχος τῆς σειρᾶς.

Ὁ συγγραφέας μὲ τὴ γνωστὴ ἀντικειμενικὴ καὶ γλαφυρὴ παρουσίαση τῶν ἡρώων - ἀγωνιστῶν τῆς Ἐλευθερίας μᾶς δίνει τὴν εὐκαιρία νὰ γνωρίσωμε ἀπὸ πολὺ κοντὰ τὰ πρόσωπα ποὺ διεδραμάτισαν ρόλο στὸν ἀγῶνα τῆς ἐλευθερίας τῆς πατρίδος μας, τῶν ὁπλαρχηγῶν καὶ τῶν καπεταναίων.

Ἡ παρουσίαση τῆς ζωῆς καὶ τῆς προσφορᾶς τοῦ Γιάννη Ἀσημάκη, τοῦ ἀγωνιστῆ δημογέροντα ποὺ δὲν λύγισε ἀπὸ τὰ βασανιστήρια τῶν τυράννων καὶ ἀρνήθηκε νὰ προδώση τοὺς ἀδελφοὺς του εἶναι μιὰ σημαντικὴ προσφορὰ τοῦ συγγραφέα στὴν Ἱστορία τῆς Πατρίδος μας.

Τοποθετήσεις καὶ Μεταβολὲς σὲ ὑπηρεσίες - ὑποκαταστήματα

Μὲ διάφορες πράξεις τῆς Διοικήσεως ἔγιναν οἱ ἀκόλουθες τοποθετήσεις καὶ μεταβολὲς σὲ ὑποκαταστήματα καὶ ὑπηρεσίες:

—Ὁ κ. Γεώργιος Ἀσλανίδης Τμηματάρχης Α΄ τάξεως, Προϊστάμενος Ὑπηρεσίας Παρακολουθήσεως Χρηματογράφων (10-Γ-11) παρὰ τῇ Διευθύνσει Περιουσίας καὶ Ἐπενδύσεων Τραπέζης, εἰς τὴν αὐτὴν Διεύθυνσιν ὡς Προϊστάμενος τοῦ Τμήματος Χρηματογράφων καὶ Κεφαλαιαγορᾶς (10-Γ-1), ἀντὶ τοῦ κ. Κων)νου Πουλῆ, Συμπράττοντος Ὑποδιευθυντοῦ τοποθετουμένου εἰς τὴν αὐτὴν Διεύθυνσιν, ὡς Ὑποδιευθυντοῦ τῆς Ὑποδιευθύνσεως Χρηματογράφων καὶ Κεφαλαιαγορᾶς (10-Γ) ἀντὶ τοῦ κ. Ἰωάννου Γεωργοπούλου, Ὑποδιευθυντοῦ, τοποθετουμένου εἰς τὴν αὐτὴν Διεύθυνσιν, ὡς Β΄ Ἀναπληρωτοῦ Προϊσταμένου τῆς Δ)νσεως.

—Ἡ κα Μυρσίνη Καραγεωργίου, Ὑποτμηματάρχης παρὰ τῇ Διευθύνσει Περιουσίας καὶ Ἐπενδύσεων Τραπέζης, εἰς τὴν αὐτὴν Διεύθυνσιν ὡς Προϊσταμένη Ὑπηρεσίας Παρακολουθήσεως Στοιχείων Ἐγκαταστάσεων (10-Α-11) ἀντὶ τοῦ κ. Ἀναστασίου Παπαδέλα, Τμηματάρχου Β΄ τάξεως τοποθετουμένου εἰς τὴν αὐτὴν Διεύθυνσιν, ὡς Προϊσταμένου Τμήματος Καταστημάτων Τραπέζης (10-Α-1) ἀντὶ τοῦ κ. Εὐαγγέλου Βαμβακᾶ, Τμηματάρχου Α΄ τάξεως τοποθετουμένου εἰς τὴν αὐτὴν Διεύθυνσιν, ὡς Ὑποδιευθυντοῦ τῆς Ὑποδιευθύνσεως Ἐγκαταστάσεων Τραπέζης (10-Α).

—Ὁ κ. Γεώργιος Μπαχτῆς, Συμπράττων Ὑποδιευθυντής, Προϊστάμενος Τμήματος Εἰδικῶν Χορηγήσεων παρὰ τῇ Διευθύνσει Ἐμπορικῶν Χορηγήσεων, εἰς τὴν Διεύθυνσιν Ἀπαιτήσεων ἐν Καθυστερήσει, ὡς Ὑποδιευθυντής (20-Α).

—Ὁ κ. Παναγιώτης Κοντογιάννης, Λογιστὴς Α΄ τάξεως παρὰ τῇ Διευθύνσει Ἀπαιτήσεων ἐν Καθυστερήσει, εἰς τὴν αὐτὴν Διεύθυνσιν, ὡς Προϊστάμενος Ὑπηρεσίας Καθυστερήσεων (20-Α-11).

—Ὁ κ. Δημήτριος Ἔρσελμαν, Τμηματάρχης Α΄ τάξεως παρὰ τῇ Διευθύνσει Προσωπικοῦ (Διάθεσιν, πρὸς τοποθέτησιν) εἰς τὴν Διεύθυνσιν Διεθνῶν Δραστηριοτήτων, ὡς Προϊστάμενος Τμήματος τῆς Ὑποδιευθύνσεως Συναλλαγῶν μετὰ τοῦ Ἐξωτερικοῦ, πρὸς ὑποβοήθησιν τοῦ ἔργου τῆς Ὑποδιευθύνσεως.

—Ὁ κ. Σπυρίδων Φακιολᾶς, Τμηματάρχης Α΄ τάξεως, Προϊστάμενος Ὑπηρεσαὶς Κλειδῶν Ἐξωτερικοῦ παρὰ τῇ Διευθύνσει Γραμματείας, εἰς τὴν αὐτὴν Διεύθυνσιν, ὡς Προϊστάμενος Τμήματος Κλειδῶν καὶ Τηλεπικοινωνιων.

—Ὁ κ. Θεόδωρος Καραγεῶργος, Τμηματάρχης Α΄ τάξεως, παρὰ τῇ Διευθύνσει Προσωπικοῦ (Διάθεσιν, πρὸς τοποθέτησιν) εἰς τὴν Διεύθυνσιν Γενικοῦ Λογιστηρίου, ὡς Προϊστάμενος Τμήματος Ἀγοραζομένων Ἐπιταγῶν εἰς Συνάλλαγμα.

—' Οκ. Γεώργιος Τζαννετόπουλος Τμηματάρχης Α΄ τάξεως παρὰ τῷ Κεντρικῷ Καταστήματι, εἰς τὸ αὐτὸ Κατάστημα, ὡς Προϊστάμενος Ὑπηρεσίας Ἀμοιβαίου Κεφαλαίου (040) 26).

—Ὁ κ. Γεώργιος Γαλλιρόπουλος Ταμίας Α΄ τάξεως παρὰ τῷ Κεντρικῷ Καταστήματι, εἰς τὸ αὐτὸ Κατάστημα, ὡς Προϊστάμενος Ὑπηρεσίας Χρηματοκιβωτίων Β΄.

—Ὁ κ. Ἀνδρέας Ντάνος, Τμηματάρχης Β΄ τάξεως παρὰ τῷ Κεντρικῷ Καταστήματι εἰς τὸ αὐτὸ Κατάστημα, ὡς Προϊστάμενος Ὑπηρεσίας Ἐπιδίκων Λογαριασμῶν (040) 21).

—Ὁ κ. Παντελῆς Παντελῆς, Τμηματάρχης Β΄ τάξεως παρὰ τῷ Καταστήματι ὁδ. Σταδοίυ 38, εἰς τὸ αὐτὸ Κατάστημα, ὡς Προϊστάμενος Ὑπηρεσίας Ἐκμισθώσεως Χρηματοκιβωτίων.

—Ὁ κ. Γεώργιος Μιχελάκης, Τμηματάρχης Ταμείων Β΄ παρὰ τῷ Καταστήματι ὁδ. Σταδίου 38 μέχρι τοῦδε Προϊστάμενος Ὑπηρεσίας Διαχειρίσεως Ἐνσήμων ΙΚΑ καὶ Νομικῶν Προσώπων, εἰς τὸ αὐτὸ Κατάστημα, ὡς Προϊστάμενος Ὑπηρεσίας Κεντρικοῦ Ταμείου.

—Ὁ κ. Παναγιώτης Σπανός, Τμηματάρχης Α΄ τάξεως παρὰ τῷ Καταστήματι ὁδ. Σταδίου 38, εἰς τὸ αὐτὸ Κατάστημα, ὡς Προϊστάμενος Ὑπηρεσίας Ἐλεγκτηρίου.

—Ὁ κ. Ματθαῖος Παπαματθαίου Τμηματάρχης Α΄ τάξεως (Α.Μ. 3347), Ὑποδιευθυντὴς παρὰ τῷ Ὑποκαταστήματι Δάφνης, εἰς τὸ Ὑποκατάστημα Καμινίων, ὡς Ὑποδιευθυντής, ἀντὶ τοῦ κ. Ματθαίου Διαλυνᾶ, Τμηματάρχου Α΄ τάξεως, τοποθετουμένου εἰς τὸ αὐτὸ Ὑποκατάστημα, ὡς Διευθυντοῦ.

—Ὁ κ. Μιχαὴλ Ραπτάκης, Τμηματάρχης Β΄ τάξεως, Ἐντεταλμένος καὶ Προϊστάμενος Λογιστηρίου παρὰ τῷ Ὑποκαταστήματι Πανεπιστημίου, εἰς τὸ Ὑποκατάστημα Καμινίων, ὡς Ὑποδιευθυντής.

—Ὁ κ. Ἠλίας Μπαλάσης, Λογιστὴς Α΄ τάξεως παρὰ τῷ Ὑποκαταστήματι Ἀγγελοπούλου, εἰς τὸ Ὑποκατάστημα Ἁγ. Ἀναργύρων, ὡς ἐντεταλμένος καὶ Προϊστάμενος Λογιστηρίου, ἀνακαλουμένης τῆς γενομένης τοποθετήσεώς του εἰς τὸ Ὑποκατάστημα Μοσχάτου, ὡς Ἐντεταλμένου καὶ Προϊσταμένου Λογιστηρίου.

—Ὁ κ. Γεώργιος Παπαϊωάννου, Λογιστὴς Α΄ τάξεως παραμένει εἰς τὸ Ὑποκατάστημα Μοσχάτου, ὡς Ἐντεταλμένος καὶ Προϊστάμενος Λογιστηρίου, ἀνακαλουμένης τῆς γενομένης τοποθετήσεώς του εἰς τὸ Ὑποκατάστημα Ἁγ. Ἀναργύρων, ὡς Ἐντεταλμένου καὶ Προϊσταμένου Λογιστηρίου.

—Ὁ κ. Παναγιώτης Σφυρῆς, Λογιστὴς Β΄ τάξεως παρὰ τῷ Ὑποκαταστήματι Μώλου, εἰς τὸ αὐτὸ Ὑποκατάστημα, ὡς Διευθυντής, ἀντὶ τοῦ κ. Θεοδώρου Παπαθεοδώρου, Λογιστοῦ Β΄ τάξεως, μετατιθεμένου εἰς τὸ Ὑποκατάστημα Καρπενησίου, ὡς Διευθυντοῦ, ἀντὶ τοῦ κ. Βασιλείου Ἀλεξανδρίδη, Ὑποτμηματάρχου μετατιθεμένου εἰς τὸ Ὑποκατάστημα Λεβαδείας ὡς Ὑποδιευθυντοῦ, ἀντὶ τοῦ κ. Ἄνθου Μυλωνᾶ, Τμηματάρχου Β΄ τάξεως μετατιθεμένου εἰς τὸ Ὑποκατάστημα Ἀμφίσσης, ὡς Διευθυντοῦ, ἀντὶ τοῦ κ. Δημητρίου Τριψάνα, Τμηματάρχου Β΄ τάξεως, ὅστις παραμένει εἰς τὸ Ὑποκατάστημα Χαλκίδος, ὡς Ὑποδιευθυντὴς τῆς συνιστωμένης παρ' αὐτῷ Β΄ Ὑποδιευθύνσεως. Ἐπίσης ἀνακαλεῖται ἡ διὰ τῆς ὑπ' ἀριθ. 177)20.4.1976 Πράξεως γενομένη τοποθέτησίς του εἰς τὸ Ὑποκατάστημα Ἀμφίσσης, ὡς Διευθυντοῦ.

Ὁ κ. Γεώργιος Λινός, Λογιστὴς Α΄ τάξεως παρὰ τῷ Ὑποκαταστήματι Χίου, εἰς τὸ αὐτὸ Ὑποκατάστημα, ὡς Ἐντεταλμένος καὶ Προϊστάμενος Λογιστηρίου, ἀντὶ τοῦ κ. Δημητρίου Ἀπέσσου, Λογιστοῦ Α΄ τάξεως μετατιθεμένου εἰς τὸ Ὑποκατάστημα Καρλοβασίου, ὡς Διευθυντοῦ, ἀντὶ τοῦ κ. Στυλιανοῦ Τσακαλάκη, Ὑποτμηματάρχου, μετατιθεμένου εἰς τὸ Ὑποκατάστημα Χίου, ὡς Διευθυντοῦ.

—Ὁ κ. Κων)νος Σταμούλης, Λογιστὴς Α΄ τάξεως, Ἐντεταλμένος καὶ Προϊστάμενος Λογιστηρίου Ὑποκαταστήματος Οἰνουσῶν Χίου, εἰς τὸ αὐτὸ Ὑποκατάστημα, ὡς Διευθυντής.

—Ὁ κ. Ἰωάννης Ρουσέτος, Τμηματάρχης Β΄ τάξεως, Ἐντεταλμένος καὶ Προϊστάμενος Λογιστηρίου Ὑποκαταστήματος Ρόδου, εἰς τὴν Περιφερειακὴν Δ)νσιν Νήσων Αἰγαοίυ, ὡς Προϊστάμενος τοῦ ρΓαφείου αὐτῆς.

—Ὁ κ. Ἀχιλλεὺς Τριανταφύλλου, Τμηματάρχης Α΄ τάξεως, Προϊστάμενος Τμήματος παρὰ τῇ Διευθύνσει Διεθνῶν Δραστηριοτήτων, εἰς τὸ Ὑποκατάστημα Κερκύρας, ὡς Διευθυντής, ἀντὶ τοῦ κ. Στεφάνου Βαρότση, Συμπράττοντος Ὑποδιευθυντοῦ, ὅστις τίθεται εἰς τὴν Διάθεσιν τῆς Δ)νσεως Προσωπικοῦ, λόγῳ ἐξόδου του ἐκ τῆς Ὑπηρεσαὶς, ὡς καταλαμβανομένου ὑπὸ τοῦ ὁρίου ἡλικαὶς τὴν 31.12.76.

—Ὁ κ. Ἐμμανουὴλ Ἀνδρουλάκης, Λογιστὴς Α΄ τάξεως τοῦ Ὑποκαταστήματος ὁδ. Ναυαρνίου, εἰς τὸ Ὑποκατάστημα Νικαίας ὡς Ἐντεταλμένος καὶ Προϊστάμενος Λογιστηρίου, ἀντὶ τοῦ κ. Γρηγορίου Κουρίδη, Ὑποτμηματάρχου, τοποθετουμένου εἰς τὴν Περιφερειακὴν Διεύθυνσιν Ἀττικῆς Δ΄, ὡς Προϊσταμένου τοῦ Γραφείου αὐτῆς.

—Ὁ κ. Γεώργιος Κλώντζας, Τμηματάρχης Β΄ τάξεως τοῦ Κεντρικοῦ Καταστήματος, εἰς τὸ αὐτὸ Κατάστημα, ὡς Προϊστάμενος Ὑπηρεσίας Χρεωγράφων.

—Ὁ κ. Φίλιππος Μιχαλάκης, Λογιστὴς Α΄ τάξεως τοῦ Ὑποκαταστήματος Μεταξουργείου, εἰς τὸ Ὑποκατάστημα Ἄνω Κυψέλης, ὡς Διευθυντής, ἀντὶ τοῦ κ. Θεοδώρου Μπαλέ, Τμηματάρχου Β΄ τάξεως, μετατιθεμένου εἰς τὸ Ὑποκατάστημα ὁδ. Πολυκλείτου, ὡς Προϊσταμένου Ὑπηρεσίας Ἐσωτερικῆς Διαδικασίας.

—Ὁ κ. Ἰωάννης Μητσώνιας, Τμηματάρχης Α΄ τάξεως, Διευθυντὴς τοῦ Ὑποκαταστήματος Κορίνθου, εἰς τὸ Ὑποκατάστημα Λαμίας, ὡς Διευθυντής.

—Ὁ κ. Βασίλειος Ἀθανασούλης, Ὑποτμηματάρχης τοῦ Ὑποκαταστήματος Ἀγρινίου, εἰς τὸ αὐτὸ Ὑποκατάστημα, ὡς Ἐντεταλμένος καὶ Προϊστάμενος Λογιστηρίου, ἀντὶ τοῦ κ. Εὐαγγέλου Φουκανέλλη, Λογιστοῦ Α΄ τάξεως, τοποθετουμένου εἰς τὸ αὐτὸ Ὑποκατάστημα, ὡς Ὑποδιευθυντοῦ, ἀντὶ τοῦ κ. Ναπολέοντος Σφέϊκου, Τμηματάρχου Α΄ τάξεως μετατιθεμένου εἰς τὸ Ὑποκατάστημα Τριπόλεως, ὡς Δ)ντοῦ.

—Ὁ κ. Στυλιανὸς Γιακουμῆς, Τμηματάρχης Α΄ τάξεως, Διευθυντὴ στοῦ Ὑποκ)τος Νεαπόλεως Θεσσαλονίκης, εἰς τὸ Ὑποκατάστημα Θεσσαλονίκης Α΄, ὡς Ἐντεταλμένος.

—Ὁ κ. Θεόδωρος Θεοδώρου, Λογιστὴς Β΄ τάξεως, παρὰ τῇ Διευθύνσει προσωπικοῦ (Διάθεσις, πρὸς τοποθέτησιν) εἰς τὸ Ὑποκατάστημα ὁδοῦ Λήδρας Λευκωσίας, ἐκτὸς ὀργανικῶν θέσεων, κ. Ὑποδιευθυντής.

ΟΡΚΩΤΟΙ ΛΟΓΙΣΤΕΣ ΔΙΕΝΕΡΓΟΥΝ ΕΛΕΓΧΟ ΣΤΗ ΔΙΑΧΕΙΡΙΣΗ ΤΟΥ ΣΥΛΛΟΓΟΥ

Ἔλεγχος τῆς οἰκονομικῆς διαχειρίσεως κατὰ τὴν περίοδο τῆς δικτατορίας καὶ μέχρι τῆς 31.12.75 διεξάγεται στὸ Σύλλογό μας, ἀπὸ ὁρκωτοὺς λογιστές.

Τὴν ἀπόφαση γιὰ τὴν διενέργεια ἐλέγχου ἀπὸ Ὁρκωτοὺς Λογιστὲς πῆρε τὸ Διοικητικὸ Συμβούλιο σὲ μιὰ ἀπ' τὶς τελευταῖες του συνεδριάσεις κι ἀφοῦ διαπιστώθηκε ὅτι οἱ ἐπιτροπὲς που εἶχαν συσταθῆ ἀπὸ τὸ Δ.Σ μόλις ἀνέλαβε τὰ καθήκοντά του δὲν εἶχαν κἂν ἀρχίσει τὸ ἔργο τους.

Ὁ ἔλεγχος ἔγινε ἀπαραίτητος γιὰ νὰ σταματήση ὁ ψίθυρος καὶ νὰ ὑπάρξη μιὰ ὑπεύθυνη καὶ μὴ ἐπιδεχόμενη ἀμφισβήτηση, κρίση γιὰ τὴ διαχείριση τῶν οἰκονομικῶν τοῦ Συλλόγου μας.

Μὲ τὸν τρόπο αὐτὸ ὅσοι διαχειρίσθηκαν τὰ οἰκονομικὰ τοῦ Συλλόγου μας, τὰ Διοικητικὰ Συμβούλια δηλ. τῆς περιόδου 1.1.1967 μέχρι καὶ τῆς 31.12.75 θὰ πάψουν νὰ εἶναι ἐκτεθειμένοι στὸ ψίθυρο ποὺ δυστυχῶς, ἰδίως κατὰ τὴν προεκλογικὴ περίοδο τῶν τελευταίων ἀρχαιρεσιῶν γιὰ τὴν ἀνάδειξη νέου Διοικητ. Συμβουλίου τοῦ Συλλόγου μας, ὠργίασε.

Ἡ ἔκθεση ποὺ θὰ συντάξουν ὁρκωτοὶ λογισταὶ θὰ γνωστοποιηθῆ σὲ ὅλα τὰ μέλη τοῦ Συλλόγου.

Σημειώνουμε ὅτι οἱ ἐλεγκταὶ ὡρίσθηκαν σύμφωνα μὲ τὸν κανονισμὸ τοῦ Σ.Ο.Λ. ἀπὸ τὴ Διοίκηση τοῦ Σώματος Ὁρκωτῶν Λογιστῶν κατόπιν ἐγγράφου τοῦ Συλλόγου μας.

ΤΑΜΕΙΟΝ ΣΥΝΤΑΞΕΩΝ

Τυπώνεται καὶ θὰ διανεμηθῆ στὰ μέλη τοῦ Συλλόγου μας ὁ νέος κανονισμός του

● 15ΕΤΙΑ ΣΤΙΣ ΜΗΤΕΡΕΣ - 20ΕΤΙΑ ΣΤΙΣ ΕΓΓΑΜΕΣ

Ὕστερα ἀπὸ μεγάλες προσπάθειες τῶν Διοικητικῶν Συμβουλίων, τοῦ Ταμείου Συντάξεων καὶ τοῦ Συλλόγου μας ὑπογράφτηκαν καὶ δημοσιεύτηκαν στὸ ὑπ' ἀριθ. 1121)76 φύλλο τῆς «Ἐφημερίδος τῆς Κυβερνήσεως» οἱ τελευταῖες τροποποιήσεις στὸν Κανονισμὸ τοῦ Ταμείου Συντάξεων.

Μὲ τὶς τροποποιήσεις αὐτὲς ὁλοκληρώθηκε μιὰ σειρὰ μέτρων βελτιώσεως στὶς παροχὲς τοῦ Ταμείου Συντάξεών μας.

Γιὰ νὰ ἐνημερωθοῦν πλήρως ὅλα τὰ μέλη τοῦ Συλλόγου μας ἐπὶ τῶν διατάξεων τοῦ Κανονισμοῦ τοῦ Ταμείου Συντάξεων ὅπως αὐτὲς ἰσχύουν σήμερα καὶ μετὰ τὶς τελευταῖες τροποποιήσεις, ἀποφασίστηκε ἡ ἐκτύπωση καὶ διανομὴ ἀπὸ τὸ Σύλλογό μας τοῦ νέου Κανονισμοῦ τοῦ Ταμείου Συντάξεων.

Ὅπως εἶναι γνωστὸ στὸ Διοικητικὸ Συμβούλιο τοῦ Ταμείου Συντάξεων συμμετέχουν σὰν ἐκπρόσωποι τῶν ἀσφαλισμένων ὁ Πρόεδρος τοῦ Συλλόγου μας Παν. Θεοφανόπουλος καὶ ὁ συν. Ἀδαμάντιος Ὀθωναῖος.

ΑΝΑΚΟΙΝΩΣΗ ΤΟΥ Δ. ΣΥΜΒΟΥΛΙΟΥ

Τὸ Διοικητικὸ Συμβούλιο τοῦ Συλλόγου μας ἐξέδωσε τὴν ἀκόλουθη ἀνακοίνωση:

ΑΝΑΚΟΙΝΩΣΗ Νο 29

Ἡ χθεσινὴ ἔνοπλη ληστεία στὸ Ὑποκατάστημα Παλαιοῦ Φαλήρου, ἀπέδειξε γιὰ μιὰ ἀκόμη φορά, ὅτι ἡ ἀγχώδης ἐργασία τοῦ Τραπεζοϋπαλλήλου ἔχει καταστεῖ καὶ ἄκρως ἐπικίνδυνη.

Οἱ συνάδελφοί μας τοῦ Παλαιοῦ Φαλήρου ἐτίμησαν μὲ τὴν γενναία ἀντίσταση ποὺ προέβαλαν στοὺς ληστὲς ἐτίμησαν τὴν ἰδιότητα τοῦ ὑπαλλήλου τῆς Ἐθνικῆς Τραπέζης. Ἔτσι, γιὰ μιὰ ἀκόμη φορά, οἱ ὑπάλληλοι τῆς Ἐθνικῆς Τραπέζης, μὲ κίνδυνο τῆς ζωῆς τους, περιφρούρησαν τὰ συμφέροντά της.

Ἡ Διοίκηση τῆς Τραπέζης ὀφείλει μὲ τὴ σειρά της νὰ λάβη ὅλα τὰ ἐνδεικνυόμενα μέτρα προστασίας τῆς ζωῆς τοῦ προσωπικοῦ καὶ τῆς περιουσίας τῆς Τραπέζης.

Ἡ Διοίκηση τοῦ Συλλόγου μας ἀπευθύνει τὰ συγχαρητήρια ὅλων τῶν μελῶν του στοὺς συναδέλφους τοῦ Ὑποκαταστήματος Παλαιοῦ Φαλήρου.

Συνάδελφοι,

Μὲ ἀφορμὴ τὸ ζωηρὸ θόρυβο καὶ τὴν ἀναστάτωση ποὺ δημιούργησε ἡ τελευταία ἀνακοίνωση τῆς ΟΤΟΕ (Νο 32.16.10.76) γύρω ἀπὸ τὸ ἀσφαλιστικό, σημειώνουμε, ὅτι ὅπως διευκρινίστηκε πλήρως στὴ χθεσινὴ συνεδρίαση τοῦ Γενικοῦ Συμβουλίου τῆς ΟΤΟΕ, κανένα σχέδιο δὲν ἔχει κατατεθεῖ στὴ Βουλὴ πρὸς συζήτηση ἀλλὰ πρόκειται ἁπλῶς περὶ σκέψεων βουλευτοῦ ποὺ ὑποβλήθηκαν ἐγγράφως πρὸς τὴν ἡγεσία τοῦ κόμματός του:

Ὁ Ἀρχηγὸς τῆς ΕΔΗΚ κ. Γεώργιος Μαῦρος, μὲ δημόσιες δηλώσεις του τόνισε: «Ἡ ΕΔΗΚ δὲν ὑποστηρίζει καθόλου τὴν ἀνακίνηση ἀσφαλιστικοῦ θέματος στὸ χῶρο τῶν Ὀργανισμῶν Κοινῆς Ὠφελείας καὶ Τραπεζῶν, Πολιτικὴ τῆς ΕΔΗΚ εἶναι νὰ βελτιώση τὶς συντάξεις καὶ τὶς ἐν γένει ἀσφαλιστικὲς παροχὲς πρὸς τὰ ἄνω καὶ ὄχι πρὸς τὰ κάτω».

Ἐξ ἄλλου, ὁ Ὑπουργὸς Κοινωνιῶν Ὑπηρεσιῶν κ. Κ. Στεφανόπουλος δήλωσε ὅτι «εἶναι ἐκτὸς πάσης σκέψεως τῆς Κυβερνήσεως ἡ πρόταση γιὰ τὴ συγχώνευση ἀσφαλιστικῶν Ταμείων».

Κατόπιν τῶν ἀνωτέρω, δὲν δικαιολογεῖται καμμιὰ ἀνησυχία ἀπ' αὐτὸ τὸ γεγονός. Πάντως, ὁ Τραπεζοϋπαλληλικὸς κλάδος πρέπει νὰ συνεχίση τὴν ἄγρυπνη καὶ συνεχῆ ἐπιφυλακὴ γιὰ τὴν προστασία τῶν κεκτημένων δικαιωμάτων του ἀπὸ κάθε τυχὸν ἐπιβουλὴ ποὺ ἤθελε παρουσιαστεῖ ἀπὸ ὁποιαδήποτε κατεύθυνση.

Τὸ Γενικὸ Συμβούλιο τῆς ΟΤΟΕ ἐνέκρινε ὁμοφώνως τὶς ἀκόλουθες εἰσηγήσεις τοῦ Προέδρου μας καὶ υἱοθέτησε σὰν Ὁμοσπονδιακὰ αἰτήματα, τὰ αἰτήματα τοῦ Συλλόγου μας.

1. Γιὰ τὴ λήψη σειρᾶς προστατευτικῶν μέτρων στοὺς χώρους τῆς ἐργασίας μας.

2. Γιὰ τὴ καθιέρωση εἰδικοῦ ἐπιδόματος ἐξ 20% στοὺς ἐργαζομένους στοὺς ἠλεκτρονικοὺς ὑπολογιστὰς καὶ στὶς χειρίστριες λογιστικῶν μηχανῶν (θὰ γίνουν σχετικὲς παρεμβάσεις ἀπὸ τὴν ΟΤΟΕ καὶ ἐνδιαφερομένους Συλλόγους, στὸ Πρωτοβάθμιο Διαιτητικὸ Δικαστήριο ποὺ ἐκδικάζεται στὶς 15 10.76 προσφυγὴ τοῦ Συλλόγου μας ὥστε, ἡ ἀπόφαση νὰ ἐπεκταθῆ σ' λους τοὺς Τραπεζοϋπαλλήλους αὐτῆς τῆς κατηγορίας καὶ γιὰ τὴν ἐπέκταση τοῦ ἐπιδόματος γάμου γυναικῶν σ' ὅλες τὶς ἐνδιαφερόμενες συναδέλφους, ποὺ σήμερα δὲν τὸ λαμβάνουν.

Πρότασή μας στὸ Γενικὸ Συμβούλιο τῆς ΟΤΟΕ γιὰ τὴν υἱοθέτηση τοῦ αἰτήματος τῶν μὴ πτυχιούχων, θὰ ἐξετασθῆ ἀπὸ τὸ ἐκτελεστικὸ Συμβούλιο σὲ προσεχῆ συνεδρίασή του.

Λεπτομερὴς ἀνακοίνωση τῆς Ο.Τ.Ο..Ε γιὰ τὶς ἀποφάσεις ποὺ πάρθηκαν στὸ Γενικὸ Συμβούλιο σχετικὰ μὲ τὰ προβλήματα τοῦ κλάδου μας, κυκλοφορεῖ αὐτὲς τὶς μέρες.

Μὲ συναδελφικοὺς χαιρετισμοὺς

Ὁ Πρόεδρος
Π. ΘΕΟΦΑΝΟΠΟΥΛΟΣ
Ὁ Γεν. Γραμματεύς
Θ. ΔΗΜΗΤΡΟΠΟΥΛΟΣ

Μετὰ τὴν πρόταση μομφῆς

ΑΝΕΣΤΑΛΗ Η ΠΡΟΕΤΟΙΜΑΣΙΑ ΓΙΑ ΤΗΝ ΔΙΑΝΟΜΗ ΔΩΡΩΝ

● Τὸ θέμα θὰ ἀντιμετωπισθῆ ἀπὸ τὴν προσωρινὴ Διοίκηση

Τὸ θέμα τῆς διανομῆς δώρων στὰ παιδιὰ τῶν μελῶν τοῦ Συλλόγου μας θὰ ἀντιμετωπισθῆ ἀπὸ τὴν προσωρινὴ διοίκηση ποὺ θὰ διορισθῆ ἐντὸς τῶν ἡμερῶν ἀπὸ τὸ Πρωτοδικεῖο Ἀθηνῶν.

Τὸ σημερινὸ διοικητικὸ συμβολύιο μετὰ τὴν ὑποβολὴ τῆς προτάσεως μομφῆς καὶ ἀνακλήσεως τῆς ἐντολῆς ἔκρινε ὅτι εἶχε ὑποχρέωση, λόγῳ τοῦ ὕψους τῆς δαπάνης ποὺ ἀπαιτεῖται γιὰ τὴν ἀγορὰ τῶν δώρων, νὰ ἀναμείνη τὸ ἀποτέλεσμα τῆς ψηφοφορίας ἐπὶ τῆς προτάσεως.

Μὲ τὴν ὑπερψήφηση τῆς προτάσεως μομφῆς καὶ τῆς ἀνακλήσεως τῆς ἐντολῆς του τὸ Διοικητικὸ Συμβούλιο στερήθηκε τοῦ δικαιώματος νὰ προχωρήση στὴν πρετοιμασία τῆς προμηθείας τῶν δώρων.

Ἐλπίζουμε ὅτι τὸ θέμα τῆς διανομῆς δώρων θὰ μπορέση νὰ ἀντιμετωπίση ἡ προσωρινὴ διοίκηση, ἐφ' ὅσον βέβαια δὲν θὰ τῆς δοθῆ περιωρισμένη ἐντολὴ ἀπὸ τὸ Πρωτοδικεῖο ὡς πρὸς τὶς ἁρμοδιότητες ποὺ θὰ δικαιοῦται νὰ ἀσκήση.

Στὶς 5 Δεκεμβρίου

ΔΙΑΓΩΝΙΣΜΟΣ ΠΡΟΣΛΗΨΕΩΣ ΤΕΚΝΩΝ ΣΥΝΑΔΕΛΦΩΝ

Στὶς 5 Δεκεμβρίου θὰ διεξαχθῆ διαγωνισμὸς γιὰ τὴν πρόσληψη 125 τέκνων ἐν ἐνεργείᾳ ὑπαλλήλων καὶ συνταξιούχων τῆς Τραπέζης.

Οἱ ὅροι προσλήψεως, τὰ προσόντα, οἱ διατυπώσεις συμμετοχῆς, οἱ χῶροι διεξαγωγῆς τοῦ διαγωνισμοῦ, τὰ ἐξεταστέα μαθήματα κλπ. καθορίζονται μὲ τὴν ἀκόλουθη ὑπηρεσιακὴ ἐγκύκλιο:

Κατόπιν ἀποφάσεως τῆς Διοικήσεως προκηρύσσεται διαγωνισμὸς ἀποκλειστικῶς καὶ μόνον μεταξὺ τέκνων ἐν ἐνεργείᾳ Ὑπαλλήλων τῆς Τραπέζης ἢ συνταξιούχων ὡς καὶ θανόντων ἐν ἐνεργείᾳ ἢ εἰς κατάστασιν συνταξιοδοτήσεως Ὑπαλλήλων τῆς Τραπέζης διὰ τὴν πρόσληψιν 125 (ἑκατὸν εἴκοσι πέντε) Ὑπαλλήλων Ἀρρένων καὶ Θηλέων τοῦ Λογιστικοῦ Κλάδου.

Ὁ διαγωνισμὸς θὰ διενεργηθῆ τὴν 5ην Δεκεμβρίου 1976, ἡμέραν Κυριακήν, εἰς Ἀθήνας καὶ Θεσσαλονίκην.

Οἱ ἐπιτυγχάνοντες εἰς τὸν διαγωνισμὸν θὰ προσληφθοῦν μὲ βαθμὸν Δοκίμου καὶ ἀποδοχὰς ἀντιστοιχούσας εἰς τὸν βαθμὸν τοῦτον, πλέον τυχὸν οἰκογενειακῶν ἐπιδομάτων.

I. ΠΡΟΣΟΝΤΑ ΥΠΟΨΗΦΙΩΝ ΚΑΙ ΠΡΟΫΠΟΘΕΣΕΙΣ ΣΥΜΜΕΤΟΧΗΣ

1. Ἑλληνικὴ Ἐθνικότης.
2. Ἀπολυτήριον τουλάχιστον Γυμνασίου ἢ ἰσοτίμου Σχολῆς Μέσης Ἐκπαιδεύσεως ἡμεδαπῆς ἢ ἀλλοδαπῆς.
3. Ἡλικία οὐχὶ ἀνωτέρα τῶν 30 ἐτῶν (γεννηθέντες ἀπὸ τοῦ ἔτους 1946 καὶ ἐντεῦθεν).
4. Διὰ τοὺς ἄνω τῶν 19 ἐτῶν ὑποψηφίους Ἄρρενας ἐκπλήρωσις τῶν στρατιωτικῶν ὑποχρεώσεων ἢ νόμιμος καὶ ὁριστικὴ ἀπαλλαγὴ ἐξ αὐτῶν οὐχὶ ὅμως γιὰ λόγους ὑγείας.

Εἰς τὸν διαγωνισμὸν δύνανται νὰ συμμετάσχουν οἱ διὰ λόγους σπουδῶν τελοῦντες ἐν ἀναβολῇ κατατάξεως καὶ οἱ ὑπηρετοῦντες εἰς τὰς τάξεις τοῦ στρατοῦ.

Ἡ πρόσληψις τῶν ἐκ τῶν τελευταίων τούτων ἐπιτυχόντων τελεῖ ὑπὸ αἵρεσιν τῆς ἀποστρατεύσεώς των, τὸ ἀργότερον, μέχρι τῆς 31.12.1976.

5. Νὰ εἶναι τέκνα ἐν ἐνεργείᾳ Ὑπαλλήλων τῆς Τραπέζης ἢ συνταξιούχων ὡς καὶ θανόντων ἐν ἐνεργείᾳ ἢ εἰς κατάστασιν συνταξιοδοτήσεως Ὑπαλλήλων τῆς Τραπέζης.

II. ΕΞΕΤΑΣΤΕΑ ΜΑΘΗΜΑΤΑ

1. Ἔκθεσις Ἰδεῶν
2. Πρακτικὴ Ἀριθμητική.
3. Ξένη Γλῶσσα (Ἀγγλικὴ ἢ Γαλλικὴ ἢ Γερμανική). Ἡ ἐξέτασις θὰ συνίσταται εἰς τὴν μετάφρασιν κειμένου ἐκ τῆς Ἑλληνικῆς εἰς τὴν Ξένην Γλῶσσαν, τῆς προτιμήσεως τοῦ ἐξεταζομένου.
4. Δαιτυλογραφία διὰ τῆς τυφλῆς μεθόδου.

Ἐπιτυγχάνοντες θὰ θεωροῦνται οἱ λαμβάνοντες εἰς μὲν τὴν Ἔκθεσιν Ἰδεῶν τοὐλάχιστον τὴν βάσιν, εἰς τὰ μαθήματα τῆς Πρακτικῆς Ἀριθμητικῆς καὶ τῆς Ξένης Γλώσσης ἀθροιστικῶς σύνολον βαθμῶν, τοὐλάχιστον ἴσον πρὸς τὸ ἄθροισμα τῆς βάσεως ἑκάστου τῶν μαθημάτων τούτων, εἰς δὲ τὴν Δακτυλογραφίαν 500 τοὐλάχιστον καθαρὰ κτυπήματα εἰς 10 πρῶτα λεπτὰ τῆς ὥρας.

III. ΔΙΑΤΥΠΩΣΕΙΣ ΣΥΜΜΕΤΟΧΗΣ ΕΙΣ ΤΟΝ ΔΙΑΓΩΝΙΣΜΟΝ

Αἴτησις συμμετοχῆς, συντεταγμένη ἐπὶ εἰδικοῦ ἐντύπου τῆς Τραπέζης, ὡς τὸ συνημμένον ὑπόδειγμα.

Αἱ αἰτήσεις σὰ ὑποβληθοῦν ὑπὸ τῶν ἐνδιαφερομένων αὐτοπροσώπως, μὲ τὴν προσκόμισιν τῆς Ἀστυνομικῆς των ταυτότητος, ἀπὸ τῆς 25ης Ὀκτωβρίου ἐ.ἔ. (ἡμέρα Δευτέρα) μέχρι τῆς 20ῆς Νοεμβρίου ἐ.ἔ. (ἡμέρα Σάββατον) τὸ ἀργότερον, ὡς κάτωθι:

α) Ὑπὸ τῶν διαμενόντων εἰς τὴν περιφέρειαν τέως Διοικήσεως Πρωτευούσης εἰς τὴν Διεύθυνσιν Προσωπικοῦ τῆς Τραπέζης — Ὑπηρεσίαν Προσλήψεων (ὁδὸς Αἰόλου ἀρ. 86 — 2ος ὄροφος, τηλ. 3211.058 ἢ 3210.411 ἐσωτ. 285) καθ' ὅλας τὰς ἐργασίμους ἡμέρας καὶ ἀπὸ ὥρας 08.00 ἕως 10.00 π.μ.

β) Ὑπὸ τῶν διαμενόντων εἰς τὰς Ἐπαρχίας εἰς τὸ πλησιέστερον τῆς διαμονῆς των Ὑποκατάστημα τῆς Τραπέζης, καθ' ὅλας τὰς ἐργασίμους ἡμέρας καὶ ὥρας.

Αἰτήσεις ὑποβληθεῖσαι μέχρι σήμερον καθ' οἱονδήποτε τρόπον δὲν θὰ ληφθοῦν ὑπ' ὄψιν.

IV. ΟΡΟΙ ΠΡΟΣΛΗΨΕΩΣ

α) Ἀρτιμέλεια καὶ ὑγεία πιστοποιούμεναι ὑπὸ τῶν ἰατρῶν τῆς ἐκλογῆς τῆς Τραπέζης, ἐξόδοις της.

β) Ὑποβολὴ τῶν κάτωθι Πιστοποιητικῶν:

1. Δελτίου ἀναγγελίας προσλήψεως μισθωτοῦ.
2. Τῶν λοιπῶν ὑπὸ τοῦ Ὀργανισμοῦ τῆς Τραπέζης καὶ τῶν κειμένων Νόμων προβλεπομένων πιστοποιητικῶν καὶ στοιχείων.

γ) Παρακολούθησις μαθημάτων, εἰς Σχολὴν Προπαιδεύσεως, εἰς Ἀθήνας.

Αἱ προσλήψεις θὰ πραγματοποιηθοῦν κατὰ σειρὰν ἐπιτυχίας, βάσει καταρτισθησομένου, κοινοῦ δι' Ἄρρενας καὶ Θήλεις, πίνακος ἀποτελεσμάτων, ἡ δὲ τοποθέτησις τῶν προσληφθησομένων θὰ γίνη κατὰ τὴν κρίσιν τῆς Τραπέζης, βάσει τῶν ὑφισταμένων εἰς Προσωπικὸν ἀναγκῶν αὐτῆς.

V. ΧΩΡΟΙ ΔΙΕΞΑΓΩΓΗΣ ΔΙΑΓΩΝΙΣΜΟΥ

Οἱ χῶροι καὶ ἡ ὥρα διεξαγωγῆς τοῦ διαγωνισμοῦ θέλουν γνωστοποιηθῆ πέντε ἡμέρας τοὐλάχιστον, πρὸ τῆς διενεργείας αὐτοῦ, πρὸς τοὺς ὑποψηφίους, μέσῳ τῶν Μονάδων εἰς τὰς ὁποίας ὑπέβαλον τὴν αἴτησιν συμμετοχῆς των, τῆς Τραπέζης διατηρούσης τὸ δικαίωμα ὅπως ματαιώση, ἀναβάλη ἢ τροποποιήση τοῦτον, ὑπὸ ἔγκαιρον προειδοποίησιν τῶν ἐνδιαφερομένων.

Κατόπιν τῶν ἀνωτέρω, δύνασθε νὰ δέχεσθε αἰτήσεις συμμετοχῆς ἀπὸ τῆς 25ης Ὀκτωβρίου ἐ.ἔ. μέχρι καὶ τῆς 20ῆς Νοεμβρίου ἐ.ἔ., συμφώνως πρὸς τὰ ἐν ἐδαφίῳ III τῆς παρούσης διαλαμβανόμενα, ἀποκλειομένης τῆς παραλαβῆς αἰτήσεως μετὰ τὴν ἡμερομηνίαν ταύτην.

Προαγωγές

Ἐπανήρχισε τὴ λειτουργία του τὸ συμβούλιο προαγωγῶν γιὰ τὴν κρίση τῶν λογιστῶν Α΄ τάξεως καὶ πάνω. Ἤδη, ἔγιναν στὶς 18.10.76 οἱ προαγωγὲς τῶν Τμηματαρχῶν Β΄ πρὸς Α΄, προγραμματίστηκαν γιὰ τὶς 22.10.76 οἱ προαγωγὲς τῶν ὑποτμηματαρχῶν πρὸς Τμηματάρχας Β΄ καὶ γιὰ τὶς 25.10 τῶν Λογιστῶν Α΄ πρὸς ὑποτμηματάρχας.

Ὑπενθυμίζεται ὅτι οἱ προαγωγὲς στοὺς βαθμοὺς τοῦ Συμπράττοντος, Ὑποδιευθυντοῦ καὶ Διευθυντοῦ εἶναι ἔργο τοῦ Διοικητικοῦ Συμβουλίου τῆς Τραπέζης καὶ ὄχι τῶν ὑπηρεσιακῶν συμβουλίων. Οἱ προαγωγὲς αὐτὲς καθυστεροῦν καὶ γιὰ τὰ δύο ἑξάμηνα τοῦ 1976.

'Ενῶ ἀναμένεται ἡ ἀπόφαση τοῦ Δικαστηρίου

ΠΟΙΟΙ ΕΠΡΟΤΕΙΝΑΝ ΠΟΙΟΥΣ ΓΙΑ ΔΙΟΡΙΣΜΟ ΣΤΗ ΠΡΟΣΩΡΙΝΗ ΔΙΟΙΚΗΣΗ ΤΟΥ ΣΥΛΛΟΓΟΥ

(ΣΥΝΕΧΕΙΑ ΑΠΟ ΤΗΝ 1η ΣΕΛ.)

'Ο συν. Θεόδωρος Δημητρόπουλος ἐπρότεινε ὅπως διορισθοῦν οἱ συν.:

Δημητρόπουλος Θεόδωρος, Λιαργκόβας Σταῦρος, Αὐγουλέας Γρηγόριος, Γριζιώτης Παναγιώτης, Δράϊκος Παναγιώτης, Κοραγιάννη Ἀγγελική, Κουκουζέλης Δημήτριος, Κωτσόβολος Παντελῆς, Σολωμάκος Βασίλειος, Μπόγρης Παναγιώτης, Νιττερόπουλος Ιωάννης, Καμάρης Ἰωάννης, Σταθόπουλος Ἀνδρέας, Σταυρακόπουλος Ἰωάννης, Ἀραπόπουλος Ἠλίας, Γιάγκου Ἀσπασία Γιακουμῆς Στυλιανός, Μαρσᾶς Βλαδίμηρος, Ροῦσσος Ἰωάννης, Κωνσταντινίδης Βασίλειος, Κουτσιμανῆς Ἀθανάσιος.

★

'Ο συν. Ἀπόστολος Ἀργυρόπουλος ἐπρότεινε νὰ διορισθοῦν οἱ συν.:

Κων)νος Ἰατρίδης, Γεώργιος Κουκουλομάτης, Ἀναστάσιος Κλειδῆς, Γεώργιος Παπαϊωάννου, Ἀπόστολος Ἀργυρόπουλος. Πέτρος Μπακογιάννης, Γρηγόριος Αὐγουλέας, Ἀπόστολος Μπαμίχας, Στέλλιος Χριστοφόρου, Σπυρίδων Λιντοβόης, Χρῆστος Μαλλικιώσης, Ζαφείριος Μπέρος, Πέτρος Κατσίκας.

★

Οἱ συν. Γαρυφαλιά Βολάκη καὶ Κων)νος Στρίγκας ἐπρότειναν νὰ διορισθοῦν οἱ συν.:

Τσοτάκος Γεώργιος, Σάλτας Παναγιώτης, Τζουλῆς Ἀλέκος, Γεωργίου Νικόλαος, Ξουράφη Ἀναστασία Μαζαράκης Μιλτιάδης, Φραγκούλη Εὐαγγελία, Καραβίτης Χρῆστος, Ἰατρίδης Κωνσταντῖνος, Παπανικολάου Νικόλαος, Στάμνος Γεώργιος, Καρκούλιας Κων)νος, Βλογιαννίτης Γεώργιος, Σαραβάνος Μάριος, Μπογδάνος Διονύσιος, Τσελεπῆς Δημήτριος, Μπούζας Δημήτριος Παπαδόπουλος Βασίλειος, Λαδᾶ Βασιλική, Ζαχαριουδάκης Γεώργιος, Ζαννετάκης Νικόλαος.

★

'Ο συν. Κων)νος Βελέντζας ἐπρότεινε ὅπως διορισθοῦν οἱ συν.:

Μυλωνᾶς Ἰωάννης, Βελέντζας Κων)νος, Ζώης Χρῆστος, Λάδδα Ἀγγελική, Μονοκροῦσος Ἐλευθέριος, Ἀσσαριωτάκης Γεώργιος, Χαζημηνᾶς Ἰορδάνης. Ξενόπουλος Ἰωάννης, Καρυωτάκης Ἀνδρέας, Σετάκης Ἐμμανουήλ. Σαρρῆς Ἀντώνιος, Ζερβάκη Ἰωάννα. Παππᾶς Δημήτριος Τσαγκᾶ Αἰκατερίνη, Κάπαρης Διονύσιος, Κολόμβου Σοφία, Παπαγαλάνης Θεόδωρος, Γραμματικοῦ Μαρία, Χεκίμογλου Εὐάγγελος, Κατσίκας Ἰωάννης, Εὐτυχίδης Στυλιανός.

★

'Η συν. Ἀγγελική Λάδδα ἐπρότεινε ὅπως διορισθοῦν οἱ συν.:

Ἀγγελική Λάδδα, Ἰωάννης Μυλωνᾶς, Χρῆστος Ζώης, Κώστας Βελέντζας, Ελευθέριος Μονοκροῦσος, Ἰορδάνης Χατζημηνᾶς. Δημήτριος Τρίμης, Ἐμμανουὴλ Σετάκης, Ἰωάννης Ξενόπουλος Αἰκατερίνη Τσαγκᾶ. Ἀντώνιος Σαρρῆς, Νικόλαος Μανδράκος, Νικόλαος Ἀλμπάνης, Σπυρίδων Διλιντᾶς, Μαρία Γραμματικοῦ, Εὐάγγελος Χεκίμογλου, Χαρίλαος Τρακουσόπουλος, Διονύσιος Κάκαρης, Θεόδωρος Παπαγαλάνης, Στυλιανὸς Εὐτυχίδης, Κων)νος Μπεθάκης.

★

Οἱ συν. Νικ. Ἀλμπάνης καὶ Ἰωάννης Σῶρρος ἐπρότειναν νὰ διορισθοῦν οἱ συν.:

Ἀλμπάνης Νικόλαος, Διλιντᾶς Σπῦρος, Μανδράκος Νικόλαος, Ἀνδρικόπουλος Νικόλαος, Ζώης Χρῆστος, Ἀσσαριωτάκης Γεώργιος, Δημητρόπουλος Δημήτριος, Ἰγγλέσης Ἄγγελος, Καριαννάκη Ἐλισάβετ, Κοντόπουλος Νικόλαος, Κουμούσης Μᾶρκος, Μπέρκας Χάρις, Κουρουσοπούλου Χριστίνα, Κρητικὸς Κων)νος, Λιαπάκης Νικόλαος, Κυριαζίδης Βασίλειος, Μονοκροῦσος Ἐλευθέριος, Μυλωνᾶς Ἰωάννης, Νεόφυτος Μᾶνος, Ντεβέκος Ἰωάννης, Παπᾶς Δημήτριος, Πισιμίσης Διονύσιος, Σπύρου Μιχαήλ, Στρούλια Ἰωάννα, Σῶρρος Ἰωάννης. Φερδινάλης Γεώργιος, Δραγώνας Κων)νος, Γραμματικοῦ Μαρία, Μιρλιαούντας Ἀριστομένης, Κοτζαμάνογλου Ριχάρδος, Τσακατάκη Μαρία, Χεκίμογλου Εὐάγγελος, Παπαγαλάνης Θεόδωρος, Κάπαρης Σάκης, Κολόμβου Σοφία, Ἀλεξοπούλου Μαρία, Κατσίκας Νικόλαος, Παπαδάκης Ἄγγελος, Φαρφαρᾶς Ἰωάννης.

★

Οἱ συν. Νικόλαος Περγαντῆς, Ἰωάννης Σέββος, καὶ Εὐαγγελία Φραγκούλη ἐπρότειναν ὅπως διορισθοῦν οἱ συν:

Νικόλαος Πίσκοπος, Ἄννα Κωστάκη, Γεώργιος Μπροτζάκης, Δημήτριος Νάτσης, Εὐάγγελος Καραγιάννης, Γεώργιος Κουμανιώτης, Ἀλέξανδρος Κουτάντης, Σωτήριος Καραπανάγος, Ἰωάννης Καραμπέτσας, Ἰάκωβος Δημόπουλος, Ἰωάννης Σέβος, Ἐλβίρα Καβουριάρη, Ἰωάννης Πίτσιος, Ἰωάννα Παναγιωτακοπούλου, Ἀλέξανδρος Κοττίκας, Ἀντώνιος Γρύλλος, Ἀριστοτέλης Παραθύρας Νικόλαος Δημακόπουλος, Νικόλαος Φουσέκης, Ἀνδρέας Γαλαζούλας καὶ Ἐμμ. Καρυδάκης.

★

'Ο συν Γεώργιος Π. Βλάχος, ἐπρότεινε ὅπως διορισθοῦν οἱ συν:

Βελέντζας Κων)νος, Μυλωνᾶς Ἰωάννης, Ζώης Χρῆστος, Λάδδα Ἀγγελική, Σετάκης Ἐμμανουήλ, Χατζημηνᾶς Ἰορδάνης, Σαρρῆς Ἀντώνιος, Ξενόπουλος Ιωάννης, Μονοκροῦσος Ελευθέριος, Καρυωτάκης Ἀνδρέας, Ζερβάκη Ἰωάννα, Βλάχος Γεώργιος, Τσαγκᾶ Αἰκατερίνη, Ἀσσαριωτάκης Γεώργιος, Κάπαρης Διονύσιος, Παπαγαλάνης Θεόδωρος, Κολόμβου Σοφία, Γραματικοῦ Μαρία, Χεκίμογλου Εὐάγγελος, Εὐτυχίδης Στυλιανός, Κατσίκας Νικόλαος.

★

'Ο συν. Ἀλ. Ρωσσέτης ἐπρότεινε ὅπως διορισθοῦν οἱ συν:

Ἀλέκος Ρωσσέτης, Στυλιανὸς Μανέας, Σταῦρος Λιαργκόβας, Χρῆστος Κολιάτσος, Ἰωάννης Νιττερόπουλος, Νικόλαος Ζευγώλης, Χρῆστος Δρούγκας, Σπῦρος Λιντοβόης, Γεώργιος Ζαβός, Θεοχάρης Μπέρκας, Φώτιος Λοΐζος, Νικόλαος Ζέρβας, Σπῦρος Δρυμώνας, Στυλιανὸς Χριστοφοράκης, Δημήτριος Μπεχλιβάνης, Γεώργιος Χ. Καράλης, Γεώργιος Π. Μασμανίδης, Κων)νος Ι. Τσαμπούρης, Ἀθανάσιος Β. Λιῶλος, Χρῆστος Χ. Μαλικιώσης, Μαργαρίτης Γ. Κασκαμτζῆς.

'Ο συν. Δημήτριος Νικολόπουλος ἐπρότεινε ὅπως διορισθοῦν οἱ συν:

Ἀπέργης Θεόδωρος, Αὐγουλέας Γρηγόριος, Βασιλόπουλος Ζαφείριος, Ζαβὸς Γεώργιος, Κατσοῦλος Φιλοποίμην, Κλείτσης Παναγιώτης, Μιχαηλίδου Μαρία, Μιχελάκης Γεώργιος, Μοντεσάντος Διονύσιος, Νικολόπουλος Δημήτριος, Πατρίκιος Σωτήριος, Σταυρακόπουλος Ἰωάννης, Στρούλιος Ἀντώνιος, Τσαγκάρης Παντελῆς, Γραμματικόπουλος Παναγιόδωρος, Δραμουντάνης Ζαχαρίας, Λόλας Χαράλαμπος. Παπανδρέου Γεώργιος, Παπαστεργίου Πολυχρόνης, Σιάφος Κων)νος, Γιακουμῆς Στυλιανός.

★

'Η συν. Ἰωάννα Ζερβάκη ἐπρότεινε ὅπως διορισθοῦν οἱ συν:

Ἰωάννα Ζερβάκη, Ἀντώνιος Σαρρῆς, Ἐμμανουὴλ Σετάκης, Ἀσημίνα Δάλκα, Δέσποινα Κωνσταντίνου, Στυλιανὸς Ἐμμ. Πιπεράκης, Σπυρίδων Σπυρόπουλος.

★

'Ο συν. Ἰωάννης Μυλωνᾶς ἐπρότεινε γιὰ διορισμὸ τὸν ἑαυτό του.

'Απολογισμὸς καὶ προοπτικὲς στὸ Γενικὸ Συμβούλιο τῆς ΟΤΟΕ

Συνῆλθε στίς 5.10.76 καὶ 8.10.76 τὸ Τακτικὸ Γενικὸ Συμβούλιο τῆς ΟΤΟΕ ποὺ συζήτησε καὶ πῆρε ἀποφάσεις γιὰ τὴν πορεία τῶν κλαδικῶν μας προβλημάτων.

Στὴν ἐναρκτήρια συνεδρίαση, μέσα σὲ μιὰ λιτή, ἀλλὰ συγκινητικὴ ἀτμόσφαιρα, παραδόθηκε ἐπιταγὴ δρχ. 500 χιλ. ἐκ μέρους τῶν Ἑλλήνων Τραπεζοϋπαλλήλων σὲ ἐκπροσώπους τῆς Κυπριακῆς Δημοκρατίας σὰν πρώτη δόση χρηματοδοτήσεως τοῦ κατασκευαζομένου ἔργου Κοινοτικῆς Ἀναπτύξεως Λάρνακος. Μετὰ τὶς ὁμιλίες τῶν Κυπρίων ἐπισήμων καὶ τὴν ἀποχώρησή τους, ὁ Πρόεδρος τῆς ΟΤΟΕ ἔκανε γιὰ λογαριασμὸ τοῦ ἐκτελεστικοῦ ἀπολογισμὸ τῆς τετράμηνης δραστηριότητος τῆς Ὁμοσπονδίας μας καὶ καθώρισε τοὺς ἄμεσους στόχους της.

Ἡ εἰσήγηση τοῦ Προέδρου τῆς ΟΤΟΕ, σὲ συντομία, ἦταν ἡ ἑξῆς:

Δύο οἱ βασικοὶ στόχοι τῆς ΟΤΟΕ κατὰ τὸ 4μηνο ποὺ διέρρευσε. Πρῶτος, ἡ ὁλοκλήρωση τῶν διεθνῶν σχέσεων, ποὺ ἄρχισε ἀμέσως μετὰ τὴ μεταπολίτευση ἀπὸ τὴν Προσωρινὴ Διοίκηση ποὺ ἄνοιξε τὸ δρόμο καὶ ἐπανασύνδεσε τὴν ΟΤΟΕ μὲ τὸ διεθνὲς κίνημα μὲ κορύφωση τὴ συμμετοχὴ ἀντιπροσωπείας μας στὸ Παγκόσμιο Συνέδριο τῆς FIET καὶ τῆς EUROFIET στὸ Ἑλσίνκι. Δεύτερος, ἡ προώθηση τῶν αἰτημάτων τοῦ Κλάδου, ποὺ εἶναι:

1) Ἡ ἀντιμετώπιση τῶν διασπαστικῶν κινήσεων μέσα στὸν Κλάδο μας, ποὺ παίρνουν τὴ μορφὴ δημιουργίας Συλλόγων πτυχιούχων, σεμιναριούχων ἢ συνδέσμων ἄλλων κατηγοριῶν ὑπαλλήλων. Ὅλες αὐτὲς οἱ κινήσεις ἔχουν τελικὰ σὰν ἀποτέλεσμα τὴν ἀποδυνάμωση τῆς ΟΤΟΕ καὶ καταδικάζονται.

2) Ἐφαρμογὴ τῆς 5μέρου ἑβδομάδος ἐργασίας σημειώνει μιὰ στασιμότητα ὀφειλομένη στὴ Διοίκηση τῆς Τραπέζης τῆς Ἑλλάδος. Ἡ ΟΤΟΕ ἔχει ἀπευθύνει σχετικὸ ἔγγραφο στὸ Ὑπουργεῖο Συντονισμοῦ καὶ ἀναμένει τὴ σύσταση τῆς γνωμοδοτικῆς ἐπιτροπῆς ποὔχει συμφωνηθῆ ἀπὸ τὸ μῆνα Ἀπρίλιο.

3) Τὸ νομοσχέδιο περὶ τιμῶν καὶ εἰσοδημάτων ποὺ ὕστερα ἀπὸ τὶς ἐνέργειες τῶν συναδέλφων μας τῆς ΚΣΕΕ ἀποσύρθηκε, χρειάζεται ὅμως παρακολούθηση γιατὶ παρατηρεῖται ἡ τάση οὐσιαστικῆς ἐφαρμογῆς του.

4) Τὸ θέμα τῆς προωθήσεως τῶν συναδέλφων τοῦ Ν. 751, δὲν παρουσιάζει καμμιὰ πρόοδο ὀφειλομένη στὶς διαφορὲς ἀπόψεων μεταξὺ τῶν ἐνδιαφερομένων.

5) Ἡ πρόσθετη ἀσφάλιση τῶν ταμειακῶν ὑπαλλήλων δὲν παρουσίασε ἐξέλιξη. Συστήθηκε ὅμως ἐπιτροπὴ ἀπὸ μέλη τοῦ ἐκτελεστικοῦ συμβουλίου ποὺ θὰ κάνη σχετικὴ εἰσήγηση γιὰ τὴ λήψη ἀποφάσεως.

6) Ἡ ὀργανωτικὴ διάρθρωση τῆς ΟΤΟΕ, ἀνατέθηκε σὲ μέλη τοῦ ἐκτελεστικοῦ ποὺ θὰ μελετήσουν τὸ θέμα καὶ θὰ εἰσηγηθοῦν σχετικά.

7) Τὸ φορολογικὸ θέμα, ἀντιμετωπίστηκε μὲ ἐκτεταμένο ὑπόμνημα τῆς ΟΤΟΕ πρὸς τὸ Ὑπουργεῖο Οἰκονομικῶν, μὲ βάση τὴ λήψη μέτρων φορολογικῆς ἐλαφρύνσεως τῶν τραπεζοϋπαλλήλων.

8) Ἡ Ἀμέρικαν Ἔξπρες, ποὺ ἐξακολουθεῖ νὰ εἶναι ἀνένδοτη στὸ αἴτημα τοῦ προσωπικοῦ της γιὰ πλήρη ἐξομοίωση τῶν ἀποδοχῶν του μὲ τοὺς συναδέλφους των τῆς Ἐθνικῆς Τραπέζης τῆς Ἑλλάδος, προκάλεσε τὴν ἀντίδραση τῶν ἐργαζομένων στὴν Τράπεζα αὐτὴ ποὺ μὲ κινητοποιήσεις, καὶ ἐνεργὸ συμπαράσταση ὁλοκλήρου τοῦ Κλάδου, διεκδικοῦν τὴν ἱκανοποίηση τοῦ αἰτήματός των. Τελικὰ ἡ διοίκηση τῆς AMERICAN EXPRESS παρέπεμψε τὸ θέμα στὸ διαιτητικὸ δικαστήριο.

9) Ἡ ἐπιστροφὴ τῶν παρακρατηθέντων ἡμερομισθίων τῶν ἀπεργιακῶν ἐκδηλώσεων τοῦ Μαΐου, θὰ διεκδικηθῆ ἀπὸ τὴν ΟΤΟΕ μετὰ τὴν ἔκδοση τῆς ἀποφάσεως τοῦ Συμβουλίου τῆς Ἐπικρατείας στὸ ὁποῖο ἔχει προσφύγει σύλλογος μηχανικῶν τοῦ Δημοσίου.

Τέλος, ὁ κ. Πρόεδρος τῆς ΟΤΟΕ ἐνημέρωσε τὸ Γενικὸ Συμβούλιο γιὰ τὸ σχέδιο ποὺ ὑπέβαλλε βουλευτὴς τῆς ἀντιπολιτεύσεως (ΕΔΗΚ) στὸν ἀρχηγὸ τοῦ κόμματός του σχετικὰ μὲ τὴν ὀργάνωση τῶν ἀσφαλιστικῶν ταμείων στὴν Ἑλλάδα καὶ τέλειωσε τὴν εἰσήγησή του ζητώντας τὴ συμπαράσταση τοῦ Κλάδου πρὸς τὸ Σύλλογο τῆς Τραπέζης τῆς Ἑλλάδος ποὺ ἀντιμετωπίζει δυσχέρειες νὰ ἐπιλύση θέματά του. Τὴ δεύτερη μέρα τῆς συνεδριάσεως, μίλησαν διάφοροι ὁμιλητὲς γενικοὶ σύμβουλοι, μεταξὺ τῶν ὁποίων καὶ ὁ Πρόεδρος τοῦ Συλλόγου μας, κ. Π. Θεοφανοπουλος, ὁ ὁποῖος:

1) Ζήτησε, ἐξ ἀφορμῆς τοῦ νέου κρούσματος ἔνοπλης ληστείας κατὰ τοῦ Ὑποκ)τος Παλ. Φαλήρου τῆς Ἐθνικῆς Τραπέζης, νὰ ἀξιώση ἡ ΟΤΟΕ ἀπὸ τὶς Διοικήσεις τῶν Τραπεζῶν καὶ ὅλους τοὺς ἁρμοδίους τὴ λήψη σειρᾶς μέτρων γιὰ τὴν προστασία ἀκίνδυνης ἐργασίας τῶν τραπεζοϋπαλλήλων. Ἡ πρόταση ἔγινε ὁμόφωνα ἀποδεκτὴ καὶ υἱοθετήθηκε σὰν κλαδικὸ αἴτημα.

2) Ἀνέπτυξε τοὺς κινδύνους διασπάσεως καὶ πολώσεως τοῦ τραπεζοϋπαλληλικοῦ κλάδου ποὺ προέρχονται ἀπὸ τὴ φανερὴ κομματικοποίηση τοῦ συνδικαλισμοῦ καὶ τὴν τάση δημιουργίας Συλλόγων διαφόρων κατηγοριῶν τοῦ Προσωπικοῦ Ἐπεσήμανε ὅτι ἡ ἑνότητα δὲν θὰ διατηρηθῆ μὲ ἀφορισμούς, ἐπικλήσεις καὶ ἀπειλὲς ἀλλὰ μὲ θετικὰ μέτρα ποὺ πρέπει νὰ ληφθοῦν. Κατήγγειλε συγκεκριμένες ἐνέργειες ἀναμίξεως στὰ ἐσωτερικὰ τοῦ Συλλόγου μας καὶ προσπάθειες ἀνατροπῆς τῆς Διοικήσεώς του ἀπὸ ἐξωγενεῖς παράγοντες. Ἐτόνισε ἰδιαιτέρως ὅτι τὸ Τραπεζοϋπαλληλικὸ κίνημα διέρχεται κρίσιμες ὧρες γιατὶ βάλλεται ἀπὸ μέσα καὶ ἀπ' ἔξω, πρᾶγμα ποὺ καθιστᾶ πιὸ ὑπεύθυνη τὴν ἡγεσία καὶ τὴν βάση γιὰ ἑνότητα. Ἡ ἑνότητα ὅμως δὲν εἶναι σύνθημα κενὸ περιεχομένου. Εἶναι καθημερινὴ πράξη καὶ ἐπιτυγχάνεται μὲ ὁμοψυχία, στενὴ συνεργασία, κοινοὺς στόχους, κοινὲς μεθόδους δράσεως καὶ ἀλληλοσεβασμό.

3) Σημείωσε ὅτι ὁ ἀπολογισμὸς τοῦ Προεδρείου τῆς ΟΤΟΕ εἶναι πενιχρὸς σὲ ἐπαγγελματικὰ ἐπιτεύγματα καὶ ἐξέφρασε τὴν ἔκπληξή του γιὰ τὴ σύσταση ἐπιτροπῶν ποὺ θὰ μελετήσουν προβλήματα γιὰ τὰ ὁποῖα ὑπάρχουν ἤδη σχετικὲς μελέτες. Ἐνημέρωσε τὸ Γενικὸ Συμβούλιο ἀναλυτικὰ τόσο γιὰ τὰ ἐπιτεύγματα τοῦ Συλλόγου τῶν Ὑπαλλήλων τῆς Ἐθνικῆς Τραπέζης ὅσο καὶ γιὰ τὰ θέματα ποὺ βρίσκονται στὸ στάδιο τῆς διεκδικήσεως, καὶ κάλεσε τὴν ΟΤΟΕ νὰ τὰ υἱοθετήση σὰν αἰτήματα τοῦ κλάδου. Ἀνέπτυξε ἰδιαίτερα τὸ θέμα τῶν πτυχιούχων καὶ μὴ πτυχιούχων, τῶν ταμειακῶν ὑπαλλήλων, τὸ φορολογικὸ ποὺ σύμφωνα μὲ ἀπόφαση τοῦ Πανελλαδικοῦ συνεδρίου τῆς ΟΤΟΕ πρέπει νὰ διεκδικηθῆ στὴ βάση ἐπανόδου, στὸ πρὸ τοῦ νόμου 4444) 66 καθεστὼς δηλ. ὁ φόρος νὰ καταβάλλεται ἀπὸ τὸν ἐργοδότη, τοῦ Ν. 751. τὴν ἐπέκτ[α]ση τοῦ ἐπιδόματος γάμου γυναικῶν καὶ τὸ ἐπίδομα ἀνθυγιεινῆς ἐργασίας σὲ ἐργαζομένους στὸ Κέντρο Μηχανογραφίας. Τέλος καθώρισε τοὺς εὐρύτερους στόχους ποὺ πρέπει νὰ θέσουμε σὰν Κλάδος γιὰ τὴ σοβαρὴ βελτίωση τῆς θέσεώς μας.

Θέματα ποὺ ἔμειναν ἐκκρεμῆ μὲ τὴ πρόταση μομφῆς

Στασιμότης στὴν πορεία πολλῶν ἀπὸ τὰ ἐν ἐξελίξει θέματά μας παρουσιάστηκε, ὅπως ἦταν ἑπόμενο, μετὰ τὴν ὑποβολὴ καὶ κυρίως τὴν ὑπερψήφιση τῆς προτάσεως μομφῆς καὶ ἀνακλήσεως τῆς ἐντολῆς τοῦ Διοικητικοῦ Συμβουλίου.

Στὸ προηγούμενο φύλλο τῆς «Τραπεζιτικῆς» εἴχαμε ἀναφερθεῖ σὲ ὅλα αὐτὰ τὰ θέματα καὶ εἴχαμε ἐπισημάνει τὸν κίνδυνο ἀπὸ τὴν τυχὸν ὑπερψήφιση τῆς μομφῆς.

Τὰ ἐπαναλαμβάνουμε σήμερα γιὰ νὰ πληροφορηθοῦν ὅλα τὰ μέλη τοῦ Συλλόγου σὲ ποιό στάδιο ἔχει σταματήσει ἡ πορεία αὐτῶν τῶν θεμάτων.

ΟΡΓΑΝΙΣΜΟΣ ΥΠΗΡΕΣΙΑΣ:

Στὸ προηγούμενο φύλλο τῆς «Τραπεζιτικῆς» γράφαμε:

«Συνεχίζεται κανονικὰ ἀπὸ εἰδικὲς ὁμάδες ἐργασίας ἡ μελέτη γιὰ τὴ ριζικὴ τροποποίηση τοῦ 'Οργανισμοῦ 'Υπηρεσίας, μὲ βάση τὰ ξένα πρότυπα καὶ τὴν 'Ελληνικὴ πραγματικότητα. 'Η ὅλη προεργασία προβλέπεται νὰ τελειώση σύντομα, ὥστε τὸ σχέδιο νὰ τεθῆ ὑπ' ὄψιν τῆς Συνδικαλιστικῆς ἐκπροσωπήσεως».

Στὸ θέμα αὐτὸ δὲν σημειώθηκε καμμιὰ ἐξέλιξη ἀπὸ τὸ γεγονὸς ὅτι μειώθηκε ἡ διαπραγματευτικὴ δύναμη τοῦ Διοικ. Συμβουλίου.

ΠΡΟΣΩΡΙΝΟΤΗΤΕΣ:

Στὸ προηγούμενο φύλλο γράφαμε:

«Συνεστήθη μὲ πράξη Διοικήσεως ἐπιτροπὴ ποὺ θὰ λύση τὸ θέμα τῶν προσωρινοτήτων ἀπὸ τοῦ ἔτους 1953 καὶ ἐδῶ. Στὴν ἐπιτροπὴ αὐτὴ συμμετέχει καὶ ὁ Πρόεδρος τοῦ Συλλόγου μας».

'Η 'Επιτροπὴ ποὺ συνεστήθη δὲν συνεδρίασε λόγῳ τῆς ἀνωμαλίας ποὺ προέκυψε, ἀπὸ τὴν ὑπερψήφιση τῆς μομφῆς, στὸ Σύλλογό μας καὶ τὸ θέμα ἐξακολουθεῖ νὰ παραμένη στάσιμο.

ΕΚ ΜΕΤΑΤΑΞΕΩΣ ΠΡΟΕΡΧΟΜΕΝΟΙ

«Συνεστήθη μὲ πράξη Διοικήσεως ἐπιτροπὴ ποὺ θὰ λύση τὸ θέμα τῆς προωθήσεως τῶν ἐκ μετατάξεως προερχομένων ποὺ ἀσκοῦσαν ἐργασίαν κυρίου προσωπικοῦ. Στὴν ἐπιτροπὴ αὐτὴ συμμετέχει καὶ ὁ Πρόεδρος τοῦ Συλλόγου μας».

Αὐτὰ γράφαμε στὸ προηγούμενο φύλλο. Καὶ στὸ θέμα ὅμως αὐτὸ δὲν ἦταν δυνατὸ νὰ σημειωθῆ πρόοδος κατὰ τὸ χρονικὸ διάστημα ποὺ μεσολάβησε.

ΜΗ ΠΤΥΧΙΟΥΧΟΙ

ΙΔΡΥΣΗ ΣΧΟΛΗΣ ΤΡΑΠΕΖΙΚΩΝ ΣΠΟΥΔΩΝ

«'Εντὸς τῶν ἡμερῶν προωθεῖται στὴ Βουλὴ σχετικὴ διάταξη νόμου, ποὺ θὰ τακτοποιεῖ ὁριστικὰ τὸ μεγάλο αὐτὸ θέμα».

«'Η δημιουργία, οἱ ὅροι καὶ οἱ προϋποθέσεις λειτουργίας, καθὼς καὶ τὰ πλεονεκτήματα τῶν συναδέλφων ποὺ θὰ φοιτήσουν σ' αὐτὴ τὴ Σχολὴ κατοχυρώνονται θετικὰ ἐπίσης, μὲ τὴν ἀνωτέρω διάταξη νόμου».

Αὐτὰ σημειώναμε στὸ προηγούμενο φύλλο μας καὶ βρισκόμασταν σὲ ἀναμονὴ τῆς καταθέσεως, ἀπὸ μέρα σὲ μέρα, τῆς σχετικῆς διατάξεως τοῦ νόμου στὸ Τμῆμα Διακοπῶν τῆς Βουλῆς.

Δυστυχῶς, ἡ ἀδυναμία στὴν ὁποία περιῆλθε τὸ Διοικητικὸ Συμβούλιο μὲ τὴν πρόταση μομφῆς, ἐπέτρεψε στὴν Διοίκηση τῆς Τραπέζης νὰ μὴν ἐκπληρώση τὴν ὑ π ο χ ρ έ ω σ η ποὺ εἶχε ἀναλάβει δημοσίως γιὰ νὰ προωθήση στὸ Τμῆμα Διακοπῶν τῆς Βουλῆς τὴ σχετικὴ διάταξη, μὲ τὴν ὁποία τὸ μεγάλο θέμα ποὺ διχάζει τὸ προσωπικὸ καὶ ἔχει δυσμενεῖς ἐπιπτώσεις καὶ στὴν ἴδια τὴν Τράπεζα, θὰ ἐρρυθμίζετο.

'Η εὐκαιρία αὐτὴ χάθηκε πρὸς τὸ παρόν.

Τὸ μεγάλο θέμα ἔμεινε ἀνοικτὸ καὶ ὁ Πρόεδρος τοῦ Συλλόγου μας τὸ ἔθεσε στὸ Γενικὸ Συμβούλιο τῆς 'Ομοσπονδίας ποὺ ἔγινε στὶς 8 'Οκτωβρίου.

Τὸ Γενικὸ Συμβούλιο τῆς ΟΤΟΕ ἐπιφυλάχθηκε νὰ συζητήση τὸ θέμα καὶ τὸ παρέπεμψε γιὰ συζήτηση στὸ 'Εκτελεστικὸ Συμβούλιο.

ΤΡΟΠΟΠΟΙΗΣΗ ΤΟΥ ΚΑΝΟΝΙΣΜΟΥ ΣΥΝΤΑΞΕΩΣ ΦΥΛΛΩΝ ΠΟΙΟΤΗΤΟΣ

Παρὰ τὸν κανονικὸ ρυθμὸ μὲ τὸν ὁποῖο ἐργάστηκε ἡ ἐπιτροπὴ γιὰ τὴ ριζικὴ τροποποίηση τοῦ κανονισμοῦ συντάξεως φύλλων ποιότητος, στὴν ὁποία συμμετέχει καὶ ὁ Πρόεδρος τοῦ Συλλόγου μας, δὲν ἔχει, μέχρι σήμερα, ὁλοκληρωθεῖ ἡ σύνταξη τοῦ νέου κανονισμοῦ.

Ὅπως εἶναι γνωστὸ ὁ Σύλλογός μας κατέβαλε κάθε προσπάθεια, ὥστε μὲ τὸ νέο κανονισμὸ συντάξεως φύλλων ποιότητος νὰ ἀποκλεισθοῦν οἱ ἀδικίες τοῦ παρελθόντος μὲ τὴν καθιέρωση ἀντικειμενικῶν κριτηρίων καὶ τὴ συμμετοχὴ τοῦ κρινομένου στὴ σύνταξη τοῦ φύλλου ποιότητος.

ΕΠΙΔΟΜΑ ΚΑΥΣΙΜΩΝ

Στασιμότης καὶ στὸ θέμα αὐτὸ ἀπὸ τὸν ἴδιο λόγο ποὺ τὴν προκάλεσε καὶ στὰ λοιπὰ ἐν ἐξελίξει θέματά μας, παρὰ τὸ γεγονὸς ὅτι βρισκόμαστε στὰ μέσα 'Οκτωβρίου.

'Ο Σύλλογός μας ἐπεδίωξε μὲ ἔγγραφά του καθὼς καὶ μὲ προφορικὰ διαβήματα τοῦ Προέδρου τοῦ Δ.Σ. νὰ ἐπεκταθῆ ἡ καταβολὴ τοῦ ἐπιδόματος καυσίμων σὲ νέες περιφέρειες καὶ νὰ ἀναπροσαρμοσθῆ μὲ βάση τὰ σημερινὰ πραγματικὰ δεδομένα, τὸ ποσὸ τοῦ ἐπιδόματος.

Καὶ ἡ προσπάθεια αὐτή, δυστυχῶς, δὲν πρόλαβε νὰ εὐοδωθῆ.

ΕΠΙΔΟΜΑΤΑ ΘΕΣΕΩΝ Δ)ΣΕΩΣ

'Εκκρεμὴς παραμένει ἡ ἱκανοποίηση τοῦ δικαίου αὐτοῦ αἰτήματός μας, ποὺ ἦταν κεκτημένο δικαίωμα τοῦ Προσωπικοῦ καὶ καταργήθηκε ἀπὸ τὴν 1.7.74 μὲ τὴν ἐφαρμογὴ τῆς ΣΣΕ περὶ ἐξομοιώσεως, μετὰ τὴν παρέμβαση τοῦ Διοικητοῦ τῆς Τραπέζης τῆς 'Ελλάδος στὸ 'Υπουργεῖο Συντονισμοῦ.

ΕΠΙΔΟΜΑΤΑ ΕΝΟΙΚΙΩΝ

Στασιμότης καὶ ἐμπλοκὴ παρουσιάζεται καὶ στὸ θέμα αὐτό.

Στὸ προηγούμενο φύλλο μας γράφαμε:

«Μετὰ τὰ ἔντονα διαβήματά μας, προφορικὰ καὶ ἔγγραφα, πρὸς τὴν Διοίκηση, ἐπανεξετάζεται τὸ ὅλον θέμα τῶν ἐπιδομάτων ἐνοικίων, μὲ βάση τὴν ἀπονομὴ δικαιοσύνης καὶ τὸ σεβασμὸ στὰ κεκτημένα δικαιώματα τῶν ἐργαζομένων. Συντόμως θὰ δοθῆ ὁριστικὴ λύση στὸ θέμα».

Δυστυχῶς οἱ προσπάθειες τοῦ Δ.Σ. δὲν πρόλαβαν νὰ φέρουν τὸ ἀποτέλεσμά τους.

ΠΕΝΘΗΜΕΡΗ ΕΒΔΟΜΑΔΑ ΕΡΓΑΣΙΑΣ

Τὸ αἴτημα ἐμφανίζει στασιμότητα, ὀφειλομένη κυρίως στὴν Τράπεζα τῆς 'Ελλάδος.

'Ο Σύλλογός μας ἔχει ἀποσπάσει τὴ συγκατάθεση τῆς Διοικήσεως γιὰ τὴν ἐφαρμογὴ τοῦ θεσμοῦ.

ΥΠΟΛΟΓΙΣΜΟΣ ΥΠΕΡΩΡΙΩΝ (6½ — 7 ΩΡΕΣ)

Μὲ τὰ δύο ἐξώδικα ποὺ ἐκοινοποίησε ὁ Σύλλογός μας στὴ Διοίκηση τῆς Τραπέζης προωθήθηκε σημαντικὰ τὸ θέμα τοῦ ὀρθοῦ ὑπολογισμοῦ τῆς ὑπερωριακῆς ἀποζημιώσεως καὶ τῆς καταβολῆς τῶν ἀναδρομικῶν στοὺς δικαιούχους.

Προσπάθεια ποὺ ἔγινε πρὸ τῆς ὑποβολῆς τῆς μομφῆς νὰ παρακαμφθῆ τὸ θέμα καὶ μάλιστα νὰ ὑπάρξη δυσμενέστερη μεταχείριση στὸν ὑπολογισμὸ τῆς ὑπερωριακῆς ἀποζημιώσεως ἀπέτυχε, ὕστερα ἀπὸ ἄμεση παρέμβαση τοῦ Προέδρου τοῦ Συλλόγου μας.

'Αναμένεται ἡ γνωμάτευση τοῦ νομικοῦ συμβούλου τῆς Τραπέζης γιὰ νὰ ρυθμισθῆ ὁριστικὰ τὸ θέμα. 'Η προσπάθεια ποὺ καταβάλλεται, γιὰ ἐκμετάλλευση τοῦ θέματος ἀπὸ διάφορες πλευρὲς ὑπάρχει κίνδυνος νὰ προκαλέση ἐμπλοκὴ καὶ νὰ ἀπομακρύνη περισσότερο τὸν χρόνο τῆς ρυθμίσεώς του.

★

Αὐτὰ καὶ πάρα πολλὰ ἄλλα, εἶναι τὰ θέματα ποὺ παρέμειναν ἐκκρεμῆ μὲ τὴν ὑποβολὴ καὶ ὑπερψήφιση τῆς προτάσεως μομφῆς.

'Ελπίζουμε νὰ μὴν εἶναι πάρα πολὺς καὶ ὁ χρόνος ἀναμονῆς γιὰ τὴν ἐπίλυσή τους.